

**LAPORAN HASIL KEGIATAN KULIAH KERJA NYATA
ANGKATAN I TAHUN 2022**

Kelompok : 27
Desa/Kelurahan : Pagar Jati
Kecamatan : Semidang Lagan
Kabupaten : Bengkulu Tengah



**Disusun Untuk Melengkapi Pelaporan Kegiatan
Kuliah Kerja Nyata Angkatan I Tahun 2022**
**LEMBAGA PENELITIAN
DAN PENGABDIAN KEPADA MASYARAKAT**
**UNIVERSITAS ISLAM NEGERI
FATMAWATI SUKARNO BENGKULU**
TAHUN 2022

DATA ANGGOTA

KELOMPOK 27 KKN-BM

NO.	NAMA MAHASISWA	NIM	FAKULTAS
1.	AHMAD FIRDAUS	1911320054	FUAD
2.	BELLA ROZHA	1911140047	FEBI
3.	DELA MARTIKA	1911260067	FTT
4.	DELPI GUSTIANA SAPUTRI	1911210091	FTT
5.	DESPANIA	1911250034	FTT
6.	FEBBI AMALIYAH	1911130081	FEBI
7.	FIGUR MAULANA	1911110011	SYARIAH
8.	LINGGA ASMARA DEWA	1911220042	FTT
9.	RAHMA APRIANI	1911210021	FTT



KULIAH KERJA NYATA (KKN)
UNIVERSITAS ISLAM NEGERI FATMAWATI
SUKARNO BENGKULU

KELOMPOK 27 ANGGKATAN I TAHUN 2022

Jl. Raden Fatah 1 Kel.Pagar Dewa Kec.Selebar Kota Bengkulu

Nomor :

Lampiran :

Hal :

Assalamu'alaikum Wr.Wb

Sesuai dengan ketentuan yang telah ditetapkan Lembaga Pelatihan dan Pengabdian Masyarakat (LPPM) UINFAS Bengkulu, maka kami lampirkan laporan kelompok ini mengenai kegiatan yang kami laksanakan, lokasi KKN di Desa Pagar jati Kec.Semidang Lagan Kab.Bengkulu Tengah baik kegiatan unggulan, pokok, maupun penunjang.

Demikianlah laporan ini kami buat dengan sebenar-benarnya dan dapat dipertanggung jawabkan.

Wassalamu'alaikum Wr.Wb.

Bengkulu, April 2022

Mengetahui,

Dosen Pembimbing Lapangan

Ketua KKN BM Kelompok 27

Dr.Kasmantoni, S.ag.M.Si

NIPN. 19750022003121004

Figur maulana

NIM. 1911110011

PENGESAHAN

Pada hari, 02 Mei 2022 setelah dilakukan Konfirmasi Program Kerja Kelompok Dan Pelaporan Secara Pareodik, Laporan Ini Dinyatakan Sah dan dapat Diterima untuk Memenuhi Persyaratan Perkuliah Intrakurikuler.

Bengkulu, 02 Mei 2022

Dosen Pembimbing Lapangan

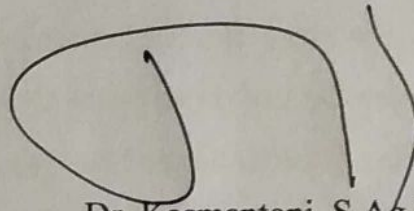
A handwritten signature in black ink, consisting of a large, stylized loop on the left and a vertical line on the right.

Dr. Kasmantoni, S.Ag.M.S.I

NIPN. 19750022003121004

KATA PENGANTAR

Puji syukur atas kehadiran Allah S.W.T. Yang telah melimpahkan rahmat dan kasih sayangnya kepada kita semua dan semoga Allah S.W.T. Selalu melindungi kita dari segala bahaya termasuk menjauhkan kita dari pandemi covid-19 ini. Tidak lupa pula kita junjungkan nabi besar kita Muhammad SAW. Yang telah menjadi panutan kita untuk menjadi manusia yang baik.

Alhamdulillah laporan yang sudah saya kerjakan selama proses Kuliah Kerja Nyata (KKN) di Desa Pasar Pagar jati berbasis Masjid telah selesai dan rampung tepat pada waktunya. Ini merupakan hasil dari kerja saya dan dukungan dari berbagai pihak dan karena hasil kerja keras saya dan dukungan dari berbagai pihak dan karena itu saya sangat mengucapkan banyak terima kasih kepada :

1. Dr. KH. Zulkarnain Dali, M.Pd selaku Plt. Rektor Universitas Islam Negeri Fatmawati Sukarno (UINFAS) Bengkulu sekaligus pelindung pelaksanaan KKN.
2. Bapak Evan Stiawan, MM selaku ketua panitia KKN-BM 2022 Universitas Islam Negeri Fatmawati Sukarno (UINFAS) Bengkulu.
3. Bapak dr. Kasmantoni s.ag ,m.si selaku dosen pembimbing lapangan KKN-BM 2022 Universitas Islam Negeri Fatmawati Sukarno (UINFAS) Bengkulu, yang telah memberikan pengarahan, bimbingan dan dukungan kepada mahasiswa/i KKN selama pelaksanaan Kuliah Kerja Nyata berbasis Masjid.
4. Seluruh anggota kelompok 27 KKN-BM 2022 Universitas Islam Negeri Fatmawati Sukarno (UINFAS) Bengkulu yang saling memberikan motivasi dan kerjasama tim yang baik.
5. Segenap pihak yang telah membantu pelaksanaan Kuliah Kerja Nyata hingga pembuatan laporan, yang tidak dapat kami sebutkan satu per satu.

Demikian, penulis berharap semoga laporan ini bermanfaat bagi kita semua dan semoga laporan ini tidak ada pihak yang dirugikan dan akhir kalimat, penulis membuka seluas-luasnya untuk kritik dan saran agar bisa membangun laporan ini dengan baik.

Bengkulu, 02 Mei 2022

Penyusun

Mahasiswa KKN Kelompok 27

DAFTAR ISI

HALAMAN JUDUL	i
DATA ANGGOTA KELOMPOK.....	ii
LEMBARAN KULIAH KERJA NYATA (KKN).....	iii
HALAMAN PENGESAHAN	iv
KATA PENGANTAR.....	v
DAFTAR ISI.....	vii
DAFTAR TABEL.....	viii
DAFTAR GAMBAR.....	ix
DAFTAR LAMPIRAN	x
BAB I PENDAHULUAN	
A. Analisis Situasi	1
B. Rumusan Masalah	2
C. Tujuan Kuliah Kerja Nyata (KKN)	2
D. Sasaran dan manfaat	3
E. Metode yang digunakan	4
BAB II GAMBARAN UMUM DESA LOKASI KKN	
A. Letak geografis	7
B. Profil Desa	7
C. Keadaan penduduk desa	13
D. Keadaan Kehidupan Keagamaan Islam	14
BAB III PROGRAM KERJA	
A. Program Kerja KKN	15
B. Faktor Pendukung Dan Penghambat Kerja	26
C. Pelaksanaan Program Kerja	27
D. Evaluasi Hasil Program Kerja	28
E. Rekomendasi	28
BAB IV SIMPULAN DAN SARAN	
A. Kesimpulan	34
B. Saran	35
DAFTAR PUSTAKA	37
LAMPIRAN	

DAFTAR TABEL

Tabel. 1 Tabel Nama-Nama anggota Kuliah Kerja Nyata BM Kelompok 27

Tabel. 2 Jumlah Penduduk

Tabel. 3 Tingkat Pendidikan

Tabel. 4 Daftar nama-nama Kepala Keluarga Desa Pagar Jati

Tabel. 5 Daftar Masjid yang ada di Dusun 2 dan 3

Tabel. 6 Program Kerja

DAFTAR GAMBAR

1. Foto Lokasi dan Prasarana Kegiatan KKN

Gambar 1.1 Sekre KKN BM 105

2. Foto Kegiatan KKN BM 27

Gambar 2.1 Penerimaan mahasiswa/i KKN

Gambar 2.2 Pengarahan dari Dosen Pembimbingan Lapangan

Gambar 2.3 Pengarahan dari Kepala Desa

Gambar 2.4 Kebersihan Masjid al iman setiap hari jumat

Gambar 2.5. Membantu warga mempersiapkan acara Tahlil

Gambar 2.6. Menghadiri Acara ibu pkk

Gambar 2.7. Mengajar Anak Ngaji

Gambar 2.8 Mengajar paud

Gambar 2.9 Sholat Tarawih dan Tadarus

Gambar 2.10 berbagi takjil gratis

Gambar 2.11 berbuka puasa bersama perangkat desa

Gambar 2.12 Nuzul Qur'an

Gambar 2.13 khutbah sholat jumat

Gambar 2.14 Khatam Al-Qur'an

Gambar 2.15 Monitoring DPL

Gambar 2.16 Malam Takbiran dan pawai bor

Gambar 2.17 Shalat Idul Fitri 1443 H

Gambar 2.18 penarikan mahasiswa kkn kelompok 27

DAFTAR LAMPIRAN

1. Jadwal Piket Mahasiswa/i KKN BM Kelompok 27
2. Foto-foto selama melaksanakan kegiatan KKN BM Kelompok 27

BAB I

PENDAHULUAN

A. Analisis Situasi

Kuliah Kerja Nyata (KKN) merupakan kegiatan Intrakurikuler yang pelaksanaannya merupakan bentuk realisasi dari Tri Darma perguruan Tinggi yaitu pendidikan dan pengajaran, Penelitian dan pengabdian masyarakat.

Dalam pelaksanaannya Kuliah Kerja Nyata (KKN) yang kami laksanakan merupakan aktivitas yang kami harapkan dapat menyentuh langsung kepada kebutuhan masyarakat yang bersifat realitis Khususnya bidang pemberantasan buta huruf Al-Quran dan memakmurkan masjid.

Kegiatan Kuliah Kerja Nyata (KKN) dalam rangka mengembangkan pengetahuan agama, sikap akhlak dan keterampilan bagi peserta Kuliah Kerja Nyata (KKN) melalui penerapan pengetahuan agama baik yang bersifat vertikal maupun horizontal. Disamping itu juga sekaligus sebagai pendorong dan penggerak dalam kegiatan masyarakat sehingga tersosialisasi nilai-nilai agama dan kehidupan masyarakat.

Peserta Kuliah Kerja Nyata (KKN) merupakan mediator langsung dalam rangka praktek ilmu dan pengembangan teori dan konsep yang telah dipelajari. Namun lebih menjadi harapan dengan adanya Kuliah Kerja Nyata (KKN) ini yaitu membantu masyarakat dalam rangka meningkatkan cara berfikir dan berketerampilan. Dengan demikian kegiatan KKN ini sangat membantu dan menunjang tujuan pembangunan bangsa diantaranya meningkatkan kualitas sumber daya manusia.

Laporan ini kami susun langkah-langkah kegiatan yang diawali dengan observasi dan pengumpulan informasi di lokasi Kuliah Kerja Nyata (KKN) di Lokasi Kecamatan semidang lagan Kabupaten Bengkulu Tengah. Dari informasi dan observasi kami dapat menginventarisir permasalahan dan kondisi yang ada dimasyarakat, seperti tentang kondisi geografis, sosial dan budaya masyarakat, ekonomi, pendidikan dan tingkat pengamalan masyarakat terhadap ajaran agama, sehingga dapat kami jadikan pedoman dalam Penyusunan Program Kerja.

Dalam penyusunan program kerja Kuliah Kerja Nyata (KKN) kelompok 27 Desa Pagar jatih Lokasi Kecamatan semidang lagan Kabupaten Bengkulu Tengah. Kami memberikan persentase yang lebih besar kepada program pendidikan dan pembinaan tentang pemahaman dan pengamalan ajaran agama baik yang berhubungan dengan individu maupun masyarakat.

B. Perumusan Masalah

- A. Bagaimana calon sarjana dapat memahami dan menghadapi permasalahan yang ada di tengah masyarakat?
- B. Bagaimana cara mengembangkan kemampuan agama dan keterampilan mahasiswa melalui penerapan ilmu agama Islam?
- C. Bagaimana cara mensosialisasikan nilai-nilai agama di seluruh aspek kehidupan masyarakat?
- D. Bagaimana memperoleh umpan balik dan masukan yang serasi dengan kebutuhan masyarakat arah pembangunan nasional dan pasar kerja?
- E. Bagaimana cara membantu pemerintah dalam mempercepat proses pembangunan masyarakat khususnya dalam bidang keagamaan ?
- F. Bagaimana mempercepat hubungan dan mensinergikan program Universitas Islam Negeri Fatmawati Sukarno (UINFAS) Bengkulu dengan pemerintah dan masyarakat ke depan?

C. Tujuan Dan Manfaat

1. Tujuan Umum

- a. Mempersiapkan calon sarjana yang lebih menghayati dan memahami kompleksitas permasalahan yang dihadapi masyarakat dan memperluas wawasan pemikiran serta belajar praktis terpadu.
- b. Mengembangkan kemampuan agama, sikap dan keterampilan mahasiswa melalui penerapan ilmu agama Islam, teknologi dan seni bernafaskan islam secara langsung di masyarakat serta melatih mahasiswa untuk bekerja antar bidang keahlian secara terpadu.

- c. Meletakkan agama sebagai pendorong dan penggerak kegiatan masyarakat sehingga tersosialisasi nilai-nilai agama dalam seluruh aspek kehidupan.
2. Tujuan Institusional
 - a. Memperbolehkan umpan balik dan masukan untuk bahan penyempurnaan sistem pendidikan perguruan tinggi Universitas Islam Negeri Fatmawati Sukarno (UINFAS) yang serasi dengan kebutuhan masyarakat arah pembangunan nasional dan pasar kerja.
 - b. membantu pemerintah dalam mempercepat proses pembangunan masyarakat yang berkelanjutan dalam berbagai bidang, khususnya dalam bidang keagamaan.
 - c. mempercepat hubungan dan mensinergikan program Universitas Islam Negeri Fatmawati Sukarno (UINFAS) Bengkulu dengan pemerintah dan masyarakat guna mendapatkan dukungan moril maupun materil bagi eksistensi dan pengembangan Universitas Islam Negeri Fatmawati Sukarno (UINFAS) Bengkulu kedepan.

D. Sasaran dan manfaat

1. Bagi masyarakat
 - a. Masyarakat memperoleh bantuan tenaga dan pikiran untuk meningkatkan cara berfikir pengetahuan dan keterampilan. Sehingga dapat menumbuhkan potensi Sumber Daya Manusia (SDM) dan selanjutnya berkembang secara mandiri.
 - b. Terbentuknya kemampuan dan partisipasi masyarakat dan pembangunan, khususnya pembangunan dalam agama.
2. Bagi pemerintah
 - a. Membantu mempercepat proses pembangunan yang dilaksanakan oleh pemerintah antara lain dalam meningkatkan kualitas sumberdaya manusia
 - b. Membuka akses kemitraan dan komunikasi timbal balik antara perguruan tinggi dengan pemerintah
3. Bagi mahasiswa

- a. Mendewasakan cara berpikir, bersikap dan bertindak serta meningkatkan daya penalaran mahasiswa dalam melakukan pengkajian, perumusan, dan pemecahan masalah secara praktis dan terpadu.
 - b. Mendalami penghayatan dan pengetahuan mahasiswa terhadap berbagai masalah dalam masyarakat yang sedang melaksanakan pembangunan, khususnya dalam bidang keagamaan.
4. Bagi lembaga Universitas Islam Negeri Fatmawati Sukarno (UINFAS)Bengkulu
- a. Mendapatkan masukan bagi penyelenggaraan pendidikan atau pengajaran, penelitian dan pengabdian dalam bidang agama.
 - b. Meningkatkan partisipasi dan peran Universitas Islam Negeri Fatmawati Sukarno (UINFAS)Bengkulu dalam melaksanakan pembangunan dalam bidang agama.
 - c. Meningkatkan kerja sama Universitas Islam Negeri Fatmawati Sukarno (UINFAS)Bengkulu dengan pemerintahan daerah, perguruan tinggi dan instansi yang terkait.

E. Metode yang digunakan

Adapun metode yang digunakan dalam mengidentifikasi masalah dan eksplansi Masalah adalah sebagai berikut :

1. Observasi

Sebagai langkah awal yang kami lakukan setelah sampai di lokasi Kuliah Kerja Nyata (KKN) yang terletak di Desa Pasar Pagar jati Lokasi Kecamatan Semidang Lagan Kabupaten Bengkulu Tengah., kami melakukan pengamatan secara langsung (survey) melalui silaturahmi kerumah warga, guna mengetahui seluk beluk keadaan masyarakat.

2. Interview (wawancara)

Sebagai tindak lanjut dari kegiatan Observasi di Lapangan, maka untuk memperjelas seluk beluk mengenai tatanan kehidupan masyarakat Desa Pagar jati Lokasi Kecamatan Semidang Lagan Kabupaten Bengkulu Tengah., maka kami mengunjungi tokoh-tokoh masyarakat diantaranya Bapak Kepala Desa, Kadun, Tokoh agama, tokoh adat, tokoh pemuda, serta warga Desa setempat guna mendapatkan informasi yang jelas mengenai seluk beluk Desa.

3. Pendekatan-pendekatan

a. Pendekatan umum, pendekatan ini dilakukan dengan cara perkenalan peserta Kuliah Kerja Nyata dengan masyarakat Desa Pagar jati Lokasi Kecamatan Semidang lagan Kabupaten Bengkulu Tengah..

b. Pendekatan Khusus, pendekatan Khusus ini diantaranya :

a) Pendekatan kepada perangkat agama

Dengan pendekatan kepada perangkat agama ini kami dapat memperoleh deskripsi mengenai berbagai macam permasalahan terkait dengan kondisi keagamaan masyarakat diantaranya :

b) Rendahnya tingkat pemahaman masyarakat terhadap ajaran agama Islam

c) Rendahnya motivasi masyarakat untuk mendalami ajaran Agama Islam

d) Kurangnya tenaga pengajar seperti:

1) Guru Agama

2) Media Informasi yang edukatif

2) Pendekatan kepada remaja

Melalui Silaturahmi kepada tokoh pemuda atau sebaliknya kunjungan mereka ke sekretariat kelompok 27 dan 28, Kami memperoleh gambaran tentang kondisi pemuda dan remaja, baik itu Karang Taruna, RISMA, dan lain-lain yang menjadi harapan perbaikan pemuda untuk masa yang akan datang.

BAB II GAMBARAN UMUM DESA LOKASI KKN

A. Letak Geografis

Desa Pagar Jati merupakan salah satu desa dalam wilayah Kecamatan Semidang Lagan Kabupaten Bengkulu Tengah. Sebelah Utara : Berbatasan dengan Perkebunan Agri Andalas. Sebelah Selatan : Desa Kuti Agung Kec. Sukaraja Kab. Seluma. Sebelah Timur : Desa Gajah Mati Kec. Semidang Lagan. Sebelah Barat : Desa Lagan Bungin Kec. Semidang Lagan

Luas wilayah Desa Pagar Jati 1021 Ha yang terdiri dari 30% berupa pemukiman, 45% berupa daratan yang digunakan untuk lahan pertanian, serta 25% berupa lahan keritis. Sebagaimana wilayah tropis, Desa Pagar Jati mengalami musim kemarau dan musim penghujan dalam tiap tahunnya.

Jarak pusat desa dengan ibu kota kabupaten yang dapat ditempuh melalui perjalanan darat kurang lebih 27 km.

B. Profil Desa

1. Sejarah Desa

Berdiri pada tahun 2010 tepatnya pada tanggal 16 April 2010 melalui pemekaran Desa, yang terletak di wilayah Kecamatan Talang Empat Kabupaten Bengkulu Tengah. Desa ini diberi nama Pagar Jati yang merupakan desa pemekaran/pecahan dari Desa Lagan Bungin. Dan pada saat ini Desa Pagar Jati juga tidak lagi berada di wilayah Kecamatan Talang Empat melainkan berada di wilayah Kecamatan Semidang Lagan karena pemekaran Kecamatan Baru.

Desa Pagar Jati merupakan wilayah pemekaran dari Desa Lagan Bungin. Pada masa masih dalam wilayah Desa Lagan Bungin daerah ini lebih dikenal dengan nama dusun 1 Petai Gayo dan Dusun 2 Pir 25, seiring dengan perkembangan waktu jumlah penduduk serta kebutuhan akan pelayanan Masyarakat, maka tokoh masyarakat di wilayah Petai gayo dan Pir 25 memperjuangkan pembentukan desa melalui pemekaran desa.

Pada Tanggal 16 April 2010, desa Pagar Jati diresmikan menjadi desa defenitif oleh Bupati Bengkulu Tengah Bapak Fery Ramly. Pagar Jati diambil dari nama desa terdahulu menurut seorang tokoh masyarakat. Nama Pagar Jati diambil bertujuan untuk menghidupkan dan mengenang bahwa pada zaman dahulu sudah ada desa yang bernama Pagar Jati yang terletak di wilayah Proatin Dua Belas yang berbatasan dengan wilayah Semidang kecamatan Karang Tinggi.

Secara Leksikal, nama Pagar Jati itu sendiri mengandung makna yang terdiri dari dua suku kata, Pagar dan Jati. Pagar diartikan sebagai pembatas atau dapat juga disebut Benteng. Sedangkan Jati bila kita ambil dari bentuknya diambil dari nama suatu pohon yang paling tahan atau kokoh untuk bangunan, jadi apabila kita satukan dua pengertian tersebut menjadi sebuah arti yaitu Benteng yang kokoh. Diusianya yang baru seumur jagung dikala itu diharapkan dengan nama tersebut akan mampu memberikan perlindungan dan kemerdekaan bagi masyarakat dan mampu menjadi jembatan pemerintahan untuk meratakan pembangunan dan pelayanan bagi masyarakat di Bengkulu Tengah ini.

Setelah terbentuknya desa Pagar Jati secara resmi, untuk Penjabat Sementara Kepala Desa adalah Bapak Mirianto B. Pada bulan November 2010 dilakukan pemilihan Kepala Desa dan ditetapkan Bapak Paizal Asuwan sebagai Kepala Desa terpilih.

Sejak terbentuknya desa Pagar Jati pada kala itu sangat minim pembangunan yang dilaksanakan dan dirasakan manfaatnya oleh masyarakat. Dalam upaya mengejar ketertinggalan desa Pagar Jati dari desa lainnya, bantuan dan pembangunan sarana prasarana khususnya sarana transportasi untuk menuju keluar desa sangat penting dan sangat diharapkan. Permasalahan telah banyak terselesaikan , tetapi karena perkembangan waktu, luas wilayah, jumlah penduduk, dukungan potensi, serta pemenuhan kebutuhan masyarakat, masih banyak program pembangunan yang harus dilakukan.

2. Kondisi Desa

Desa Pagar Jati merupakan salah satu desa dalam wilayah Kecamatan Semidang Lagan Kabupaten Bengkulu Tengah. Secara administratif wilayah Desa Pagar Jati memiliki batas sebagai berikut :

- Sebelah Utara : Berbatasan dengan Perkebunan Agri Andalas
- Sebelah Selatan : Desa Kuti Agung Kec. Sukaraja Kab. Seluma
- Sebelah Timur : Desa Gajah Mati Kec. Semidang Lagan
- Sebelah Barat : Desa Lagan Bungin Kec. Semidang Lagan

Luas wilayah Desa Pagar Jati 1021 Ha yang terdiri dari 30% berupa pemukiman, 45% berupa daratan yang digunakan untuk lahan pertanian, serta 25% berupa lahan kritis. Sebagaimana wilayah tropis, Desa Pagar Jati mengalami musim kemarau dan musim penghujan dalam tiap tahunnya. Rata-rata perbandingan musim penghujan lebih besar dari pada musim kemarau, hal itu disebabkan karena wilayah yang masih hijau dengan vegetasi serta relatif dekat dengan wilayah Hutan Lindung Bukit Buisan.

Jarak pusat desa dengan ibu kota kabupaten yang dapat ditempuh melalui perjalanan darat kurang lebih 27 km. Kondisi prasarana jalan poros desa yang masih berupa jalan konstruksi Telford dengan kondisi rusak parah mengakibatkan waktu tempuh menggunakan kendaraan bermotor mencapai kurang lebih 60 menit. Sedangkan jarak pusat desa dengan ibu kota kecamatan yang dapat ditempuh melalui perjalanan darat kurang lebih 8 km, kondisi ruas jalan poros yang dilalui juga berupa jalan konstruksi Telford dengan kondisi rusak parah mengakibatkan waktu tempuh menggunakan kendaraan bermotor mencapai kurang lebih 20 menit.

Desa Pagar Jati merupakan wilayah paling potensi untuk usaha pertanian tanaman perkebunan seperti tanaman karet dan sawit. Hal tersebut didukung oleh kondisi geografis serta berdampingan dengan perkebunan tanaman karet dan sawit.

3. Jumlah Penduduk

1. LUSUN (PETE GAYO)

- laki laki : 138 jiwa
- perempuan : 113 jiwa

➤ jumlah : 251 jiwa

➤ jumlah KK : 74 kk

2. DUSUN II (PIR 25)

➤ laki-laki : 50 jiwa

➤ Perempuan : 46 jiwa

➤ Jumlah : 96 jiwa

➤ jumlah kk: 30 kk

3. DUSUN III (PIR 25)

➤ laki laki : 71 jiwa

➤ Perempuan : 58 JIWA

➤ Jumlah : 129 JIWA

➤ Jumlah kk : 43 KK

4. NAMA-NAMA KEPALA KELUARGA DESA PAGAR JATI

NO	NAMA	NO KK	NO NIK	ALAMAT
1	SELPI ANTONI	1709111401200001	1709020609920001	DUSUN 1
2	HARMAN	1709020804100130	1709022006600001	DUSUN 1
3	IDE PURNOMO	1709020804100129	1709021210760001	DUSUN 1
4	PERWANTONI	1709022906100015	1709022412850001	DUSUN 1
5	SUTIYO	1709020804100116	1709021811690001	DUSUN 1
6	SOLIHIN	1709021305130006	1605082508890001	DUSUN 1
7	NURHAYATI	1709020604100239	1709024107540001	DUSUN 1
8	SANTOSO	1709020804100117	1709022311730001	DUSUN 1
9	ASMAWATI	1709022906100004	1709024406770002	DUSUN 1
10	LUKMAN	1709020904100002	1709020704600001	DUSUN 1
11	OSNI KORNI	1709020804100126	1709020707760002	DUSUN 1
12	SANIAT	1709020412130004	1709020708910002	DUSUN 1
13	UKARMAN	1709022906100005	1709022405750003	DUSUN 1
14	ALPIN SUGIANTO	1709021204100073	1709022110830001	DUSUN 1
15	MIGRO JOYO	1709020704100111	1709021009740001	DUSUN 1
16	SUKANDAR	1709020805100123	1709020107640005	DUSUN 1
17	TAHNUL BASRI	1709020804100128	1709021205710001	DUSUN 1
18	ALIANTO	1709020904100003	1709022007710001	DUSUN 1
19	RIDWAN KADIR	1709022906100002	1709020912800001	DUSUN 1
20	MAHARMAN	1709020604100224	1709020108630001	DUSUN 1
21	TRISMAN	1709020704100082	1709022011860001	DUSUN 1

	SUSANTO			
22	IRWANSYAH	1709113007190001	1771072610810002	DUSUN 1
23	SAIPUL BAHRI	1709020805120001	1771022608930010	DUSUN 1
24	TARSILIN	1709020704100107	1709020306590001	DUSUN 1
25	AGUS NIZARMAN	1709020707100004	1709022808800001	DUSUN 1
26	NURHAZANI	1709020904100031	1709025204560001	DUSUN 1
27	RANDI RAHMANSYAH	1709020811160001	1709021302900001	DUSUN 1
28	ERWAN	1709020801130002	1709020707830002	DUSUN 1
29	YURMAN	1709020604100223	1709020205650005	DUSUN 1
30	LITANDI ERZAN	1709021204100018	1709021010790004	DUSUN 1
31	RASIDI	1709020904100001	1709020611730001	DUSUN 1
32	BAHIRIN	1709020805100120	1709020107700008	DUSUN 1
33	PAIZAL ASUWAN	1709020704100009	1709020104740001	DUSUN 1
34	MARTO	1709052308100002	1709050409750002	DUSUN 1
35	SUDIANTO	1709021204100062	1709021709800001	DUSUN 1
36	NGADIMIN	1709020804100115	1709021508550001	DUSUN 1
37	HENDRI SUPRAPTO	1709020804100115	1709020110870001	DUSUN 1
38	RIKI	1709021302140002	1709061012920001	DUSUN 1
39	ANTONI SYARIF	1709021011150001	1771022909870001	DUSUN 1
40	ROSITI	1709020804100133	1709026606640001	DUSUN 1
41	OKTO KARDINAL	1709021806130001	1771011010870006	DUSUN 1
42	DILA	1709021204100071	1709024107520006	DUSUN 1
43	LUKMAN BASRI	1709112503190001	1705051506820001	DUSUN 1
44	AMIRUDIN	1709020804100131	1709020407760001	DUSUN 1
45	KHOLIK MUJAINI	1709020704100096	1709020108650001	DUSUN 1
46	YULIAN MULYADI	1709020804100122	1709022501720001	DUSUN 1
47	TOMI PUTRA	1709111110180001	1709022906890001	DUSUN 1
48	BUYUNG SAPARUDIN	1709020704100105	1709020506590001	DUSUN 1
49	JALALUDIN	1709020702140001	1709060107930003	DUSUN 1
50	YATUN	1709021204100070	1709025410600001	DUSUN 1
51	DODI ANTONI	1709020207120004	1709020609820001	DUSUN 1
52	ZAINAL ARIPIN	1709022102110002	1709021606830002	DUSUN 1
53	BOIRAN	1709022906100009	1709021701600001	DUSUN 1
54	TARUNI	1709020804100119	1709024805540003	DUSUN 1
55	ISMANTO	1709020804100119	1709021408750001	DUSUN 1
56	SAFRIN	1709020604100239	1709021508520001	DUSUN 1
57	SIDUN	1709020604100239	1709020107690003	DUSUN 1
58	EVI ROSITA	1709020704100077	1709026810770002	DUSUN 1
59	TRI HARYANTO	1709021907170002	1806120404880004	DUSUN 1
60	RUSDI	1709021204100019	1709021808060002	DUSUN 1
61	YUHIRIN	1709020804100124	1709020211700002	DUSUN 1
62	ARZUAN SAPUTRA	1709113012190002	1704082505950001	DUSUN 1

63	NENARIA	1709020804100149	1709024107340002	DUSUN 1
64	SAKAR	1709020805100122	1709021606580001	DUSUN 1
65	MAHARUDIN	1709020805100124	1709020207440001	DUSUN 1
66	ROJALI	1709020704100100	1709020208720001	DUSUN 1
67	IKBAT JULIANTO	1709021104120001	1771012512850001	DUSUN 1
68	SALAMUN	1709020704100015	1709022510680001	DUSUN 1
69	SARTONO	1709022510100009	1709022404700002	DUSUN 1
70	SISMAN JOYO	1709020804100109	1709020808760001	DUSUN 1
71	SUSILO	1709021204100061	1709021405690001	DUSUN 2
72	SUSANTO	1709021712140001	1709020501920001	DUSUN 2
73	GAMPANG TRIAN TO	1709110309180001	1709021810880001	DUSUN 2
74	LUKMAN WIYONO	1709022006130003	1709023012950002	DUSUN 2
75	ROHMAT	1709020105100015	1709020509590002	DUSUN 2
76	PONIJO	1709020804100068	1709020205800003	DUSUN 2
77	SUGENG RIAN TO	1709012409110002	1709010708840002	DUSUN 2
78	PRIHARTONO	1709022108100002	1709020107620012	DUSUN 2
79	ZAINAL IKRONI	1709021702110003	1709021705830002	DUSUN 2
80	SUKAM TO	1709020704100020	1709020712690003	DUSUN 2
81	FATHUL MUBIN	1709020804100137	1709020910680001	DUSUN 2
82	TEGUH PRIONO	1709022902160002	1709021010900001	DUSUN 2
83	PURWANTO	1709020410160001	1771011010890009	DUSUN 2
84	SLAMET	1709020804100097	1709021401550001	DUSUN 2
85	KUMARHAN	1709020804100090	1709020304670003	DUSUN 2
86	SIRUT	1709022108100003	1709020504700002	DUSUN 2
87	BUDIYANTO	1709020804100093	1709021012690003	DUSUN 2
88	NISO	1709021308110002	1709020705860001	DUSUN 2
89	WAGIMAN	1709020804100095	1709020207620001	DUSUN 2
90	HERMANTO	1709021204100059	1709021010740001	DUSUN 2
91	SRI MAHDALINA	1709020704100093	1709025708800001	DUSUN 2
92	HADI SUPRAP TO	1709021204100052	1709020107510005	DUSUN 2
93	WIYATMO	1709022008100003	1709021808510001	DUSUN 2
94	MIRIANTO B	1709020208160001	1771012806730003	DUSUN 2
95	SUGIANTO	1709020504130001	1709021004830001	DUSUN 3
96	ASLAM	1709021204100045	1709020404560001	DUSUN 3
97	JUMADI	1709112106190002	1709022312840003	DUSUN 3
98	JONI ISKANDAR	1709110809200002	1705122006970001	DUSUN 3
99	SUKARYO	1709020705180003	1705130103750002	DUSUN 3
100	PUJI SETIYONO	1709020412130003	1709021909940002	DUSUN 3
101	KAMSI AH	1709020804100141	1709025411560001	DUSUN 3
102	MINARTO	1709020804100136	1709020302570001	DUSUN 3
103	KISAM	1709020804100175	1709021112820002	DUSUN 3
104	DEDI ERTANTO	1709021109120001	1771012210820003	DUSUN 3

105	RAJA SULAIMAN	1709022702130001	1709022703720002	DUSUN 3
106	HENDI SETIAWAN	1709111606200002	1709023010020001	DUSUN 3
107	SUTRIMO	1709020804100075	1709021802750001	DUSUN 3
108	SUMIO	1709020704100004	1709021806590001	DUSUN 3
109	PONIDI	1709020304180001	1605171705770001	DUSUN 3
110	SUGIARTO	1709020804100138	1709020307400001	DUSUN 3
111	TULUS PRASETYO	1709020804100087	1709021011680002	DUSUN 3
112	SLAMET RIANTO	1709020704100091	1709020206680001	DUSUN 3
113	NASRI GUS WIJAYA	"1771022808130003	1771070908860003	DUSUN 3
114	KIMIN	1709021204100066	1709022910780001	DUSUN 3
115	SLAMETINAH	1709021109120002	1709024502610001	DUSUN 3
116	WARJITO	1709021204100067	1709021006780001	DUSUN 3
117	DEDEK PUJIANTO	"170911260600001	1709021905990003	DUSUN 3
118	SEGER	1709020804100176	1709020909750001	DUSUN 3
119	HASRUL AZHAR	1709022404130003	1771010209860004	DUSUN 3
120	TANU SETIAWAN	1709022109150002	1709021906920001	DUSUN 3
121	NURSIN	1709020804100084	1709022006750002	DUSUN 3
122	WALUYO	1709020804100174	1709021605890001	DUSUN 3
123	SUKIRMAN	1709020804100139	1709020909710001	DUSUN 3
124	SAIMIN	1709021706140001	1709021012880001	DUSUN 3
125	SURYONO	1709020804100082	1709021012510001	DUSUN 3
126	SUKMANTO	1709021204100048	1709022602760001	DUSUN 3
127	WAHIMI	1709020804100078	1709020112560001	DUSUN 3
128	KARSILEM	1709020811100001	1709024207420001	DUSUN 3

C. Keadaan Penduduk

Penduduk di Desa Pagar Jati, Kecamatan Semidang Lagan, Kabupaten Bengkulu Tengah, berjumlah 150 KK. Jumlah penduduk seluruhnya 477 jiwa yang terdiri dari jumlah laki laki 257 orang dan 220 orang perempuan. Seperti yang disajikan pada tabel dibawah ini:

Tabel II
Jumlah Penduduk Desa Pagar Jati

2.4 Keadaan Sosial Pendidikan

1. Lembaga Tempat Pendidikan

Lembaga tempat pendidikan di Desa Pagar Jati, Kecamatan Semidang Lagan, Kabupaten Bengkulu Tengah. Telah tersedia yaitu Pendidikan Usia Anak Usia Dini (PAUD) Cinta Kasih Ayah yang terletak di Dusun 1.

2. Pendidikan Masyarakat

TINGKAT PENDIDIKAN

Pra Sekolah	SD	SLTP	SLTA	Sarjana
94 orang	168 orang	102 orang	82 orang	12 orang

Sumber:

D. Keadaan Kehidupan Keagamaan Islam

Keadaan kehidupan Keagamaan Islam di Desa Pagar Jati bisa dikatakan aktif dan tumbuh subur di setiap sudut wilayah tersebut, terbukti dengan banyaknya kegiatan keagamaan yang dilaksanakan di Desa Pagar Jati. Adapun kegiatan Keagamaannya antara lain Yasinan rutin malam Jumat disetiap dusun pasti melaksanakannya.

Sarana ibadah yang ada di desa pagar jati masjid dan langgar atau mushola bagi umat islam,desa pagar jati memiliki 2 masjid dan 1 musholah penduduk desa pagar jati selalu menunaikan kegiatan/aktivitas ibadah denga rukun begitu juga dalam perayaan hari-hari besar keagamn dilalui dan dirayakan dengan rukun.

Tabel IV

NO	JENIS	NAMA	ALAMAT
1	MASJID	MasjidAl-Iman Masjid Nurul iman	Dusun 3
2	Mushola		Dusun 2

BAB III

PROGRAM KERJA KELOMPOK

A. Program Kerja KKN

1. Gotong Royong Pembersihan Masjid

a. Latar belakang

Tempat ibadah adalah hal yang vital bagi umat beragama sebagai tempat beribadah. Pada Desa Pagar Jati, ada sebuah tempat ibadah berupa masjid yaitu masjid Al-iklas yang berganti nama menjadi masjid Al-iman. Masjid ini adalah tempat dilakukannya ibadah setiap hari selama setahun penuh. Karena masjid dipakai setiap hari untuk ibadah, kebersihan masjid harus diperhatikan agar memberikan rasa kenyamanan dalam beribadah.

b. Permasalahan

Adapun permasalahan pada kegiatan ini yaitu kurangnya kenyamanan dalam beribadah sehingga perlu dilakukan pembersihan masjid secara gotong royong dengan warga.

c. Tujuan

Kegiatan ini bertujuan untuk meningkatkan kenyamanan dalam beribadah dalam masjid yang dilaksanakan 5 kali sehari.

d. Metode Pelaksanaan

Kegiatan ini dilaksanakan berkerjasama dengan warga sekitar dalam membersihkan masjid Al-iman secara gotong royong. Masjid ini dibersihkan karpetnya dari debu. Mencuci kipas angin yang ada dari debu dan kotoran dengan membongkar bagian penutup kipas dan baling-balingnya. Melakukan sapu bersih didalam dan luar masjid dilanjutkan dengan melakukan pengepelan pada lantai. Kaca jendela pada masjid dibersihkan juga dengan menggunakan lap basah. Pada halaman masjid, dilakukan pembersihan dari sampah yang ada. Pada karpet masjid dilakukan pembersihan lanjutan dengan menggunakan sapu lidi.

e. Hasil yang diharapkan

Diharapkan dapat meningkatkan kenyamanan dalam beribadah dalam tempat ibadahserta menjalin kerukunan antar masyarakat.

2. Yasinan jumat sore

a. Latar belakang

Hasil penelitian menunjukkan

- (1) Pelaksanaan kegiatan rutinan yasinan dan tahlilan untuk meningkatkan interaksi sosial masyarakat di desa Pagar Jati dibagi menjadi 2 kelompok yaitu jamaah Bapak-bapak pembacaan yasin tahlil, tafsir yasin, istirahat dan penutup. Jamaah Ibu-ibu dilaksanakan satu minggu sekali dengan rangkaian kegiatan pembacaan yasin tahlil, asmaul husna, arisan, istirahat dan penutup.
- (2) Problematika dalam pelaksanaan kegiatan rutinan yasinan dan tahlilan seperti halnya pergantian jadwal kegiatan yang bertepatan dengan kegiatan yang lainnya. Pelaksanaan kegiatan yang bertepatan dengan hujan lebat maka jadwal kegiatan diajukan atau diundurkan bahkan bisa dilaksanakan secara bersamaan dalam satu hari dijam yang berbeda. Serta banyaknya pendapat mengenai penyaluran uang kotak amal.
- (3) Dengan kegiatan rutinan yasinan dan tahlilan ini menciptakan kontak sosial serta komunikasi yang terjalin erat. Diantaranya adalah kegiatan yasinan dan tahlilan, , muslimatan, kegiatan sosial santunan anak yatim piatu dan memberi bantuan kepada yang membutuhkan. Nilai kesetiakawanan sosial masyarakat seperti menyiapkan kebutuhan kegiatan rutinan, menjenguk salah satu anggota yang sakit.

b. Tujuan

yasinan merupakan bentuk para ulama untuk mensyiarkan Islam dengan jalan mengajak masyarakat untuk mendekati diri pada ajaran Islam melalui cinta membaca Al Qur'an, salah satunya surah Yasin. Selain itu, amalan surat yasin akan membuat hati kita tenang. Lebih dari itu, amalan surat yasin bisa juga sebagai hadiah untuk keluarga yang sudah wafat.

c. Metode Pelaksanaan

Yasinan rutin yang dilaksanakan oleh masyarakat Desa Pagar Jati pada waktu jumat sore yang dilakukan dirumah-rumah warga secara di Desa pagar jati ,yang terbabagi antara 2 kelompok yaitu kelompok bapak-bapak dan ibuk-ibuk aktivitas yang dilakuakan ini rutin di ikuti oleh warga desa Pagar jati.

3. Pembersihan Tempat Pemakaman Desa Pagar jati

a. Latar Belakang

Pemakaman merupakan suatu tempat yang digunakan untuk untuk tempat istirahat bagi orang yang telah meninggal.

b. Permasalahan

Adapun permasalahan yang ada di Desa Pagar jati ini yaitu banyak nya anggota Karang Taruna desa yang kuliah Di luar kota. Sehingga berkurang nya anggota karang taruna untuk membersihkan tempat pemakaman.

c. Tujuan

Adapun tujuan dari kegiatan ini nyait anggota karang Taruna lebih semangat lagi dalam melakukan kegiatan pembersihan di lingkungan Tempat Pemakaman desa Pagar Jati.

d. Metode Pelaksanaan

Metode pelaksanaan dalam melakukan program kerja umum ini dengan mengajak kelompok pemudah ada di desa pagar jati dusun pete gayo dan perumahan 25(pir 25) berkmpul bersama untuk berbersihkan rumput yang ada di sekitar pemakaman.

e. Hasil yang diharapkan

Dengan adanya program kerja umum yang dilakukan diharapkan membuat rumah bibit kwt bisa menjadi lebih baik dan lebih tertata rapi dalam penyusnan bibit.

4. Mengajar di PAUD

a. Latar Belakang

Pendidikan anak usia dini merupakan satu bentuk pendidikan formal pada pendidikan anak usia dini. Taman Kanak-kanak yang disingkat PAUD adalah salah satu bentuk satuan pendidikan anak usia dini pada jalur pendidikan formal yang menyelenggarakan program

pendidikan bagi anak usia 4-5 tahun. Di usia ini anak berada dalam proses perkembangan unik karena proses perkembangannya terjadi bersamaan dengan masa peka. Masa peka merupakan masa yang paling tepat untuk menggali segala potensi kecerdasan anak sebanyak-banyaknya. Di masa peka ini, kecepatan pertumbuhan otak anak sangat tinggi hingga mencapai 50 persen dari keseluruhan perkembangan otak anak selama hidupnya dan akan terjadi sekali dalam hidup mereka. Oleh karena itu pendidikan di Taman Kanak-kanak harus dapat merangsang seluruh aspek perkembangan anak. Aspek perkembangan anak yaitu perkembangan pembiasaan dan kemampuan dasar. Dalam aspek perkembangan pembiasaan meliputi perkembangan sosial, emosi, moral, agama, dan kemandirian. Aspek perkembangan kemampuan dasar meliputi perkembangan bahasa, kognitif, seni, dan fisik motorik.

Salah satu perkembangan anak usia dini adalah perkembangan bahasa. Menulis merupakan salah satu ketrampilan berbahasa dan merupakan suatu kegiatan yang mempunyai hubungan dengan proses berfikir serta ketrampilan

b. Permasalahan

Adapun permasalahan yang ada di Desa Pagar Jati ini yaitu kurangnya sarana dan prasarana serta masih minimnya kesadaran anak-anak untuk belajar

c. Tujuan

Adapun tujuan dari kegiatan ini yaitu untuk mengajar mengaji untuk dijadikan teladan dalam kehidupan sehari-hari

d. Metode Pelaksanaan

Metode pelaksanaan dalam melakukan program kerja umum ini yaitu dimana panitia kegiatannya dari warga Desa Pagar Jati panitia kegiatan sudah di bentuk dari mahasiswa/i peserta KKN Universitas ISLAM NEGERI FAMA WATI SUKARNO Bengkulu.

e. Hasil yang diharapkan

Dengan adanya program kerja umum yang dilakukan diharapkan dapat selalu mengenang kembali perjuangan Nabi

Muhammad SAW untuk dijadikan teladan dalam kehidupan sehari-hari.

f. Hasil yang diharapkan

Dengan adanya program kerja umum yang dilakukan diharapkan dapat selalu mengenang kembali perjuangan Nabi Muhammad SAW untuk dijadikan teladan dalam kehidupan sehari-hari.

5. Kegiatan Senam Pagi

a. Latar Belakang

Desa ujan mas kelurahan jangkar mas merupakan salah satu desa yang berada di Kecamatan Dempo Utara. Kegiatan senam pagi di fokuskan kepada Terutama ibu-ibu yang ada di desa ini sangat semangat untuk melakukan senam pagi.

b. Permasalahan

Permasalahan yang didapatkan pada saat senam pagi adalah letak lapangan yang sangat jauh dari posko.

c. Tujuan

Adapun tujuan dari kegiatan ini antara lain:

- Untuk memberi apresiasi dengan mengadakan olahraga senam pagi kepada ibu-ibu yang sangat antusias mengikuti kegiatan ini,. kegiatan yang di lakukan mahasiswa/i kkn universitas muhamadiyah Palembang

d. Metode Pelaksanaan

Metode pelaksanaan dalam kegiatan olahraga senam pagi

e. Hasil yang Diharapkan

Dengan adanya senam pagi Dempo Utara diharapkan dapat memberikan jalan dalam program pembentukan kesehatan

6. Mengajar anak-anak di TPQ

a. Latar belakang

TPA/TPQ (Taman Pendidikan Al Qur'an) adalah lembaga atau kelompok masyarakat yang menyelenggarakan pendidikan nonformal jenis keagamaan Islam yang bertujuan untuk memberikan pengajaran

membaca Al Qur'an sejak usia dini, serta memahami dasar-dasar agama Islam pada anak usia taman kanak-kanak, sekolah dasar dan madrasah ibtidaiyah (SD/MI) atau bahkan yang lebih tinggi TPQ yang terdapat di desa Pagar Jati merupakan sebuah Taman Pendidikan Al-qur'an tradisional. TPQ ini lahir ditengah-tengah masyarakat khususnya masyarakat islam. Didirikannya TPQ bertujuan untuk memberi pelajaran ilmu agama islam kepada para santrinya supaya bisa menjadi bekal untuk dirinya baik di dunia maupun akherat.

b. Permasalahan

Ada beberapa masalah yang terdapat pada TPQ yaitu, masih terbatas nya alat tulis yang digunakan anak-anak TPQ sehingga meeka sedikit kesulitan dalam akses menulis serta masih minimnya tempat mereka untuk mengaji.

c. Tujuan

Tujuan dari mengajar mengaji ini adalah untuk membantu anak-anak dalam mengaji khususnya pada umur 5-12 tahun. Kegiatan mengajar ini dilaksanakan untuk anak-anak TPQ . Proses mengajar yang dilaksanakan oleh ustazah-ustazah yang mengajar di TPQ. guna untuk menciptakan generasi yang islami bisa membaca kitab suci Al'quran, memahami isi kandungannya serta membiasakan untuk menjalankannya.

d. Metode Pelaksanaan

Metode pelaksaan mengajar yang dilakukan di TPQ desa pagar jati pada sore hari, setiap hari senin samapai hari jumat.

e. Hasil yang Diharapkan

Adapun hasil yang ingin dicapai dalam program kerja KKN tentang mengajar mengaji di TPQ ini adalah untuk memudahkan anak-anak dalam pengenalan dan memahami serta membaca Al-Qur'an dengan baik dan benar. Tindak Lanjut dari kegiatan mengajar mengaji di TPQ ini adalah anak-anak yang sudah dapat membaca dengan baik dan benar dapat mengajarkannya kembali kepada yang belum tahu, serta kegiatan ini harus dilakukan secara rutin.

7. Bukber bersama perangkat desa

a. Latar belakang

Mahasiswa UIN FAS, KKN kelompok 27/28 mengadakan acara buka puasa bersama (bukber) sekaligus silaturahmi kepada aparatur desa dan Tokoh Masyarakat di desa pagar jati, selasa (12 april2022). Acara buka bersama yang digelar di Di Aula kantor Desa tersebut juga bertujuan untuk mempererat tali silaturahmi menjalin sinergitas antara mahasiswa KKN UIN FAS dengan kepala desa beserta jajaran, masyarakat serta para undangan.

b. Permasalahan

Dalam acara buka bersama (bukber) tersebut tidak terdapat kendala atau permasalahan apa pun dan berjalan sesuai dengan yang telah di rencanakan sebelumnya.

c. Tujuan

Tujuan dari buka puasa bersama yang pertama adalah mampu mempererat tali silaturahmi antara mahasiswa dengan perangkat desa serta masyarakat. Dengan menyantap hidangan buka puasa bersama, maka jalinan tali silaturahmi makin terikat erat. Selain itu, momen buka puasa bersama yang penuh dengan kehangatan ini juga bisa menyambung tali silaturahmi yang putus.

d. Metode Pelaksanaan

Metode pelaksanaannya yaitu, masak-masak dengan ibu-ibu dan mahasiswa KKN di rumah kepala desa di desa pagar jati,serta menyiapkan hidangan untuk buka bersama di Balai desa.

e. Hasil yang Diharapkan

Hasil yang diharapkan dalam buka bersama perangkat desa serta masyarakat yaitu terjalinnya silaturahmi dan dapat mengenal antara perangkat desa dengan mahasiswa kkn.

8. Kultum sesudah isya

a. Latar belakang

Usaha untuk memperluas Islam, begitu pula untuk merealisasikan ajarannya di tengah kehidupan manusia merupakan usaha dakwah yang

dalam keadaan bagaimana pun dan di mana pun harus dilaksanakan oleh umat Islam. Salah satu bentuk dakwah yang ada di masyarakat adalah kultum. Kultum merupakan kepanjangan dari kuliah tujuh menit, sebuah istilah dari dakwah atau ceramah yang biasanya diadakan di bulan suci Ramadhan atau dilakukan setiap kali menyelesaikan shalat lima waktu.

b. Permasalahan

1. Bagaimana tanggapan masyarakat terhadap kultum ba'dah isya
2. Bagaimana motivasi masyarakat dalam mengikuti shalat berjamaah di masjid
3. Bagaimana tanggapan masyarakat terhadap kultum ba'da isya hubungannya dengan motivasi mereka dalam mengikuti shalat berjamaah di masjid

c. Tujuan

1. Untuk mengetahui tanggapan masyarakat terhadap kultum ba'da isya.
2. Untuk mengetahui motivasi masyarakat dalam mengikuti shalat berjamaah di masjid.
3. Untuk mengetahui tanggapan masyarakat terhadap kultum ba'da isya hubungannya dengan motivasi mereka dalam mengikuti shalat berjamaah di masjid

d. Metode Pelaksanaan

Dalam kultum sesudah sholat isya metode yang digunakan yaitu metode ceramah yang dilakukan oleh mahasiswa kkn di desa pagar jati dan dilanjutkan dengan sholat tarawih.

e. Hasil yang Diharapkan

sebagai pengingat agar menjadi pelajar yang berakhlak baik. Adanya kegiatan kultum bisa memberikan bimbingan, arahan, masukan, ilmu yang bermanfaat dan saran yang baik bagi pelajar. Menambah wawasan ilmu keislaman yang bermanfaat dan barokah.

9. Kegiatan lomba sebelum nuzul qur'an

a. latar belakang

Dalam menghadapi bulan Ramadhan, persiapan mental spiritual sangatlah penting terutama kemampuan dalam beribadah, sebagai bekal agar puasa yang kita laksanakan benar-benar berkualitas sesuai dengan arah tujuannya, yaitu menambah kedekatan hubungan kita dengan Allah SWT, dan mendapat predikat sebagai orang taqwa.

Terlebih lagi, pada 17 Ramadhan ada momentum besar yang selalu diingat oleh umat muslim, yaitu Nuzulul Qur'an alias waktu diturunkannya wahyu Al-Qur'an. Dengan demikian kami mahasiswa KKN mengadakan lomba guna memberikan semangat bagi anak-anak serta memperingati malam nuzul qur'an.

b. Tujuan

Tujuan dilaksanakannya kegiatan peringatan Nuzulul Qur'an antara lain:

1. Mempererat tali ukhuwah islamiyah antar sesama muslim
2. Meningkatkan ketaqwaan kepada Allah SWT
3. Memberi motivasi keagamaan kepada anak-anak
4. Meningkatkan kecintaan anak-anak terhadap Al-Qur'an
5. Menyemangati anak-anak untuk cinta dengan masjid

c. Metode Pelaksanaan

• Lomba Adzan

1. Waktu :

Hari / Tanggal :

Jam :

Tempat :

2. Ketentuan

a. Peserta Berumur Minimal 6 tahun dan maksimal 15 tahun

b. Penilaian terdiri dari :

- Jelas

- Tajwid

- Mahrijal Huruf

- Lagu dan Adab

3. Peraturan Perlombaan

a. Pakaian muslim/muslimah

b. Peserta datang 10 menit sebelum perlombaan dimulai untuk mengambil nomor undian

c. Batas lewat 15 menit perlombaan dimulai peserta belum datang maka dianggap gugur atau didiskualifikasi

d. Keputusan dewan juri tidak bisa diganggu gugat

• **Lomba Hafalan Ayat Pendek**

1. Waktu :

Hari/Tanggal :

Jam :

Tempat :

2. Ketentuan

a. Peserta minimal berumur 6 tahun dan maksimal 15 tahun

b. Penilaian terdiri dari :

- Kelancaran

- Ketepatan membaca harus tepat dan jelas

- Adab

c. Setiap peserta menghafal surah Al-Fatihah, An-Nass, Al-Falaq, Al-Ikhlash, Al-Lahab, An-Nashr, Al-Ashr, dan Al-Kautsar

3. Peraturan Perlombaan

a. Pakaian muslim/muslimah

b. Batas hadir 10 menit sebelum perlombaan dimulai

c. Batas lewat 15 menit perlombaan dimulai peserta belum datang maka dianggap gugur atau didiskualifikasi

d. Keputusan dewan juri tidak bisa diganggu gugat

Ketentuan Lain

1) Setiap perlombaan diambil juara 1 sampai 3

2) Semua perlengkapan perlombaan disiapkan oleh peserta

- **Lomba busana muslim**

1. Waktu :
Hari/Tanggal :
Jam :
Tempat :
2. Ketentuan
 - a. Peserta minimal berumur 3 tahun dan maksimal 15 tahun
 - b. Penilaian terdiri dari :
 - Kelancaran
 - pakain yang dipakai
 - Adab
3. Peraturan Perlombaan
 - a. Pakaian muslim/muslimah
 - b. Batas hadir 10 menit sebelum perlombaan dimulai
 - c. Batas lewat 15 menit perlombaan dimulai peserta belum datang maka dianggap gugur atau didiskualifikasi
 - d. Keputusan dewan juri tidak bisa diganggu gugat

Ketentuan Lain

- 1) Setiap perlombaan diambil juara 1 sampai 3
- 2) Semua perlengkapan perlombaan disiapkan oleh pesert

d. Hasil yang Diharapkan

1. Meningkatkan pemahaman agama anak-anak sejak dini di era milenial
2. Menumbuhkan semangat anak-anak tentang pentingnya menambah pengetahuan bidang keagamaan.
3. Menciptakan generasi insan kamil yang bertaqwa kepada Allah Swt dan senantiasa menjadikan al-Qur'an sebagai pedoman hidupnya.

10. Nuzul qur'an

a. Latar belakang

Malam nuzul qur'an di peringati setiap tahun oleh masyarakat desa pagar jati, Alquran diturunkan oleh Allah SWT melalui malaikat Jibril kepada Nabi Muhammad SAW. Ayat yang pertama kali

diturunkan kepada Rasulullah adalah surat Al-Alaq ayat 1-5 saat berada di Gua Hira pada tahun 610 M. Saat itu Nabi Muhammad sedang menyepi untuk menenangkan hati.

b. Tujuan

Peristiwa Nuzulul Quran dapat diartikan sebagai penyampaian informasi atau wahyu dari Allah SWT kepada Rasulullah SAW sebagai petunjuk bagi umat manusia untuk mencapai kebenaran. Pada malam turunnya Alquran, dipercaya bahwa malaikat diutus oleh Allah SWT untuk turun ke bumi.

c. Metode Pelaksanaan

Metode pelaksanaan nuzul qur'an di ddesa pagar jati yaitu, dengan menghatamkan al-quran dan ketika malam nuzul qur'an biasanya masyarakat sekitar mengadakan doa dan dilanjutkan dengan makan bersama.

d. Hasil yang Diharapkan

Rasa syukur atas rahmat dan karunia Allah kepada umat manusia dengan diturunkannya Al Quran kepada Nabi Muhammad SAW. Peristiwa Nuzulul Quran erat hubungannya dengan Lailatul Qadar, yaitu malam penuh kemuliaan dan berkah pada bulan Ramadan

B. Faktor Pendukung dan Penghambat Program

1. Faktor Penghambat

Dalam melaksanakan program KKN, tidak terlepas dari faktor penghambat. Adapun faktor-faktor yang menjadi penghambat diantaranya adalah sebagai berikut:

- a. Akses jalan buruk banyak batu-batuan dan berkelok
- b. Jarak tempuh yang cukup jauh sehingga menguras tenaga dan menimbulkan rasa lelah.
- c. Kesibukan sebagian warga masyarakat di ladang, sawah sering kali menimbulkan rasa capek sehingga cenderung memilih untuk istirahat dan tidak mengikuti kegiatan yang dilakukan mahasiswa KKN.

2. Faktor Pendukung

Selain disebutkan faktor penghambat, ada juga faktor pendukung kegiatan sehingga bisa berjalan dengan lancar, di antaranya adalah sebagai berikut:

- a. Dukungan prangkat desa dan sebagian besar warga masyarakat terhadap program yang ditawarkan.
- b. Jalinan komunikasi dan silaturahmi yang baik sehingga memudahkan untuk melaksanakan program.
- c. Sikap kegontong royongan dan kekeluargaan warga masyarakat yang tinggi.
- d. Sikap pejabat pemerintahan desa yang baik dan bijaksana.
- e. Hubungan kedekatan antara mahasiswa KKN dengan warga desa masyarakat yang seolah-olah seperti keluarganya sendiri.

C. Pelaksanaan Program Kerja

1. Melaksanakan Proses Pembelajaran Baca Tulis Al-Qur'an, dilaksanakan di masji Al-ikhlas, setiap hari kecuali hari minggu waktu pelaksanaan ba'da Asar. Kami KKN kelompok 27 setiap yang piket tidak pergi untuk mengajar namun menjaga sekre dan yang bertepatan tidak piket pergi untuk proses pembelajaran baca tulis Al-Qur'an pada anak-anak.
2. Pengajian Rutin Bapak-Bapak, dilaksanakan setiap jum'at sore pengajian ibu-ibu dilaksanakan setiap jum'at sore dan kami KKN kelompok 27 ikut serta dalam kegiatan ini pengajian ibu-ibu dan bapak-bapak tersebut.
3. Membersihkan Masjid, dilaksanakan di masjid Al-ikhlas setiap jum'at pagi pukul 08:00 WIB, KKN kelompok 27 melakukan kegiatan kebersihan masjid agar menjadi rapi, bersih, dan nyaman untuk melakukan beribadah terutama sholat jum'at.
4. Ikut Aktif dalam Pengurusan Masjid dan Risma, dilaksanakan di masjid Al-ikhlas dusun pagar jati untuk membantu kepengurusan masjid dan risma agar lebih maju dan berkembang, dengan mengumpulkan setiap anggota kepengurusan masjid dan risma menjalin silaturahmi dan ikut serta dalam rapat persiapan majelis taklim.

D. Evaluasi Hasil Program Kerja

1. Presentase ketercapaian program kerja

Untuk presentase ketercapaian program kerja kami mengakumulasikan sekitar 99% program kerja berjalan dan berhasil, sedangkan yang 1% tersisa itu sudah berjalan.

a. Evaluasi kualitas ketercapaian

Dalam mengevaluasi kualitas ketercapaian program kerja KKN di Desa pagar jati, kelompok 27 biasanya berkonsultasi kepada kepala desa, tokoh masyarakat, pengurus masjid, risma, karang taruna dan masyarakat sekitar.

b. Beberapa kegiatan yang menarik dilanjutkan

Selama menjalankan program KKN di Desa pagar jati ada beberapa program yang menarik untuk dilanjutkan seperti halnya kegiatan pengajian rutin malam jum'at ibu-ibu dan bapak-bapak, gotong royong jum'at bersih, mengajar di masjid, madrasah, sekretariat kkn 27, pada anak-anak mengajarkan mengaji serta memahami tajwid yang baik dan benar selain itu memberikan pelajaran tambahan seperti hafalan doa sehari-hari serta memberikan wawasan keislaman. sehingga dapat menciptakan generasi islami di kalangan anak-anak hingga mereka beranjak dewasa.

E. Rekomendasi

Dengan berakhirnya pelaksanaan kegiatan KKN di Desa pagar jati, apabila melihat kesimpulan yang ada kami merekomendasikan kepada:

1. Panitia pelaksanaan KKN

Panitia pelaksanaan KKN UIN FAS Bengkulu agar dalam pelaksanaan KKN tahun mendatang lebih maksimal, maka untuk lokasi KKN disesuaikan dengan peserta KKN yang terdekat karena sebagian peserta ada yang jauh tempat tinggalnya dengan lokasi KKN, sehingga dapat menghambat pelaksanaan program KKN.

2. Pemerintah Daerah

UNIVERSITAS ISLAM NEGERI FATMAWATI SUKARNO (UINFA) BENGKULU
KULIAH KERJA NYATA ANGKATAN I TAHUN 2022
INVENTARISASI MASALAH

Kelompok / Desa : 27 / Desa Pagar jati
 Kecamatan : semidang lagan
 Kabupaten : Bengkulu Tengah
GARAPAN POKOK

No	BIDANG GARAPAN	MASALAH	AKAR MASALAH	POTENSI	KELEMAHAN	SOLUSI
1	Kegiatan Perbadatan Masjid	Kurang Aktif	<ul style="list-style-type: none"> Masyarakat Perkebunan Kesempatan Sholat Ke Masjid Kurang 	<ul style="list-style-type: none"> Pengurus masjid aktif 	<ul style="list-style-type: none"> Kebiasaan ke masjid pada sholat jum'at 	Memakmurkan peribadatan masjid
2	Perpustakaan Masjid	Belum ada perpustakaan masjid	<ul style="list-style-type: none"> Tidak ada rak buku pustaka Tidak ada petugas mencari donatur Al-Qur'an dan buku agama islam 	<ul style="list-style-type: none"> Dukungan pengurus masjid Adanya peminat baca anak Ada pengurus RISMA 	<ul style="list-style-type: none"> Perhatian pengurus masjid terhadap pendirian perpustakaan, lemah 	Pengadaan buku PAI dan buku Fiqih
3	Pembinaan Pengajian Remaja / Pemuda	Tidak ada kegiatan yang di laksanakan RISMA	<ul style="list-style-type: none"> Pengurus RISMA kurang aktif 	<ul style="list-style-type: none"> Dukungan Kades / Peng. Masjid 	<ul style="list-style-type: none"> Pemuda / remaja jarang ke Masjid 	Mengaktifkan RISMA dan Pembinaan islam Remaja

PROGRAM PENUNJANG

1.	Pekan Peringatan Nuzul Qur'an	Peringatan tidak diiringi dengan kegiatan Lomba keagamaan	<ul style="list-style-type: none"> Tidak ada yang menggerakkan 	<ul style="list-style-type: none"> Respon positif pemuda Kemauan anak tinggi 	<ul style="list-style-type: none"> Kadaan saat berpuasa 	Mengadakan pekan PHBI Nuzul al-Qur'an & Perlombaan Keterampilan Agama
2.	Bakti Sosial Keagamaan	Lingkungan pemakaman kurang bersih	<ul style="list-style-type: none"> Anggapan bahwa pemakaman dibersihkan oleh keluarganya 	<ul style="list-style-type: none"> Kesadaran beragama masyarakat masih tinggi 	<ul style="list-style-type: none"> - 	Gotong royong Lingkungan Pemakaman /tempat ibadah
3.	Kegiatan	-	<ul style="list-style-type: none"> - 	<ul style="list-style-type: none"> Mengasah 	<ul style="list-style-type: none"> - 	Menyelenggarakan Kegiatan perlombaan

	perlombaan anak-anak			keberanian anak		anak-anak
4.	Papan Struktur Pengurus Masjid dan / Desa	Sudah ada tetapi perlu diperbaiki	<ul style="list-style-type: none"> • Tidak ada yang bisa mengerjakan (menulis dengan bagus) 	<ul style="list-style-type: none"> • Pengadaan papan disediakan pengurus / Kades • Keaktifan anak-anak tinggi 	<ul style="list-style-type: none"> • - 	Perbaikan/Pembuatan Struktur Pengurus Masjid / Desa
5.	Kegiatan kreativitas anak-anak	Belum ada kegiatan anak-anak	<ul style="list-style-type: none"> • - 	<ul style="list-style-type: none"> • Keaktifan anak-anak tinggi 	<ul style="list-style-type: none"> • Belum adanya yang mengadakan agenda tersebut untuk anak-anak 	Mengadakan agenda kegiatan kreativitas anak-anak

UNIVERSITAS ISLAM NEGERI FATMAWATI SUKARNO(UINFAS) BENGKULU
KULIAH KERJA NYATA ANGKATAN I TAHUN 2022
PROGRAM KERJA

Kelompok / Desa : 27 / Desa Pagar jatih
 Kecamatan : semidang lagan
 Kabupaten : Bengkulu Tengah

GARAPAN POKOK

No	BIDANG GARAPAN	TUJUAN	LANGKAH-LANGKAH	MITRA KEGIATAN	WAKTU REALISASI
1	Kegiatan Peribadatan Masjid	Meningkatkan ketertatan beribadah dan shilaturahmi jamaah	<ul style="list-style-type: none"> • Konsultasi dengan kades dan pengurus masjid • Pendekatan kepada warga masyarakat • Pendekatan kepada kaum muda dan anak-anak 	<ul style="list-style-type: none"> • Pengurus masjid 	<ul style="list-style-type: none"> • Di laksanakan setiap hari
2	Perpustakaan Masjid	Tersedianya mini pustaka islam untuk mencerdaskan umat	<ul style="list-style-type: none"> • Konsultasi dengan pengurus masjid dan kades • Mengajak partisipasi RISMA • Penjajagan calon donatur buku-buku agama 	<ul style="list-style-type: none"> • Pengurus masjid dan RISMA 	<ul style="list-style-type: none"> • Mulai hari Rabu, 27 April
3	Pembinaan Pengajian Remaja / Pemuda	Tidak ada kegiatan yang di laksanakan RISMA	<ul style="list-style-type: none"> • Pengurus RISMA kurang aktif 	<ul style="list-style-type: none"> • Dukungan Kades / Peng. Masjid 	<ul style="list-style-type: none"> • Pemuda / remaja jarang ke Masjid

PROGRAM PENUNJANG

1.	Pekan Peringatan Nuzulul Qur'an	Terbentuknya forum untuk membantu keluarga saat terjadi musibah kematian	<ul style="list-style-type: none"> • Konsultasi ke kades dan pengr Masjid • Musyawarah dengan remaja masjid 	<ul style="list-style-type: none"> • Risma dan pengurus masjid 	<ul style="list-style-type: none"> • Pelaksanaan pada tanggal
2.	Bakti Sosial Keagamaan	Kepedulian dan kebersihan pemakaman	<ul style="list-style-type: none"> • Konsultasi dengan toko desa dan agama • Ajak serta remaja / pemuda 	<ul style="list-style-type: none"> • Masyarakat 	<ul style="list-style-type: none"> • Pelaksanaan pada tanggal
3.	Kegiatan Perombaan	Meningkatkan rasa keberanian	<ul style="list-style-type: none"> • Konsultasi dengan kades dan toko masyarakat • Pengurus masjid 	<ul style="list-style-type: none"> • Anak KKN 	<ul style="list-style-type: none"> • Pelaksanaan pada 16 April 2022

4.	Papan Struktur Pengurus Masjid dan / Desa	Adanya kelengkapan unsur adm kepengurusan	<ul style="list-style-type: none"> • Konsultasi dengan pengurus kades dan pengurus masjid • Ajak serta pemuda 	<ul style="list-style-type: none"> • Pengurus masjid / kades 	<ul style="list-style-type: none"> • Pelaksanaan pada tanggal
5.	Kegiatan kreativitas anak-anak	Terbentuknya kegiatan kreativitas anak-anak	<ul style="list-style-type: none"> • Konsultasi dengan masyarakat • Pendekatan pada anak-anak 	<ul style="list-style-type: none"> • Anak-anak 	<ul style="list-style-type: none"> • Pelaksanaan setiap senin sd jumat sekali

Bengkulu, 2 Mei 2022

Mengetahui,

Kepala Desa

Dosen Pembimbing Lapangan

Ketua Kelompok

Faizal Asuwan

Dr. Kasmantoni . S.Ag. M.S.I
NIPN.19750022003121004

Figur Maulana
Nim. 191110011

BAB IV

KESIMPULAN dan SARAN

a. Kesimpulan

Kuliah Kerja Nyata (KKN) merupakan tempat atau wahana bagimahasiswa untuk belajar hidup di masyarakat. Dengan adanya KKN ini diharapkan mahasiswa dapat berperan dan berpartisipasi secara aktif dalam masyarakat.

Pelaksanaan program KKN diDusun Pagar jati,Kecamatan semidang lagan, Kabupaten Bengkulu tengah selama kurang lebih 40 hari yaitu pada tanggal 1 April-10 Mei 2022 merupakan serangkaian kegiatan yang saling berhubungan antara pelaksanaan dan pelaporan hasil kegiatan.

Oleh karena itu, keduanya harus sejalan. Secara garis besar, berbagai program yang direncanakan baik bersifat fisik maupun non fisik serta beberapa program kerja telah terlaksana dengan baik.Beberapa program kerja yang telah terpenuhi antara lain sebagai berikut:

ProgramFisik

- 1.PemeliharaanMasjid Al-ikhlas di desa pagar jati
- 2.Pembuatan plakat untuk nama-nama perangkat desa

ProgramNonFisik

- 1.MengikutiPengajianWarga Desa Pagar Jati
- 2.Pendampingan Belajar Mengajar PAUD kasih ayah
- 3.Pembimbingan TPQ di Masjid Al-ikhlas
- 4.Lomba azan sebelum nuzul qur'an
- 5.Lomba bacaan surat pendek
- 6.Lomba busana muslim

Dari kegiatan kegiatan yang telah terlaksana diatas dapat disimpulkan bahwa program kerja kelompok selama KKN yang dilaksanakan sebagian besar merupakan jenis program kegiatan non-fisik,walaupun Dalam pelaksanakannya juga melibatkan jenis program kegiatanfisik.

Secara garis besar berbagai program yang telah direncanakan, baik program kelompok maupun individu terlaksana dengan baik terhadap

program-program yang dilaksanakan. Dari sisi yang lain, sambutan dan partisipasi dari masyarakat sangat baik terhadap program-program yang telah dilaksanakan. Hal ini dapat dilihat dari keikutsertaan warga, baik dari kalangan pengurus, orang tua, pemuda-pemudi, maupun anak-anak yang sangat antusias mengikuti pelaksanaan program KKN.

b. Saran

1. Untuk Masyarakat

- a) Dapat memberikan masukan secara langsung kepada mahasiswa dalam pelaksanaan program-program kegiatan baik berupa kegiatan kelompok maupun kegiatan individu.
- b) Dapat memanfaatkan dan menindak lanjuti program yang telah dimulai dan disuse oleh Tim KKN selama KKN berlangsung.
- c) Lebih memperhatikan potensi-potensi yang dimiliki masyarakat untuk dikembangkan dalam tercapainya kemajuan masyarakat di Dsa pagar jati.
- d) Hubungan yang sudah terjalin antara pihak UIN dengan masyarakat hendaknya lebih ditingkatkan dengan saling memberi masukan antara kedua belah pihak.

2. Untuk Lembaga Penelitian dan Pengabdian Masyarakat (LPPM)

- a) Diharapkan agar LPPM dapat terjun secara insentif untuk mengetahui kondisi peserta KKN.
- b) Diharapkan agar pihak LPPM lebih memperhatikan keluhan-keluhan yang disampaikan oleh peserta KKN dan menindak lanjuti secara langsung permasalahan-permasalahan yang dihadapi apabila masalah tersebut dirasa cukup berat bagi peserta KKN.
- c) Koordinasi yang baik dengan pihak fakultas/jurusan dan pihak yang bersangkutan hendaknya ditingkatkan.

3. Untuk Mahasiswa

- a) Hendaknya sebagai mahasiswa KKN di lingkungan masyarakat atau pun lembaga pendidikan dapat menempatkan diri dan menyesuaikan

diri dengan peraturan-peraturan atau pun adat-adat dan norma-norma yang berlaku dimasyarakat.

- b) Pembahasan konsep program kerja harus benar-benar matang agar dalam pelaksanaannya dapat lebih mudah.
- c) Lebih mempersiapkan baik secara materi maupun mental dalam melaksanakan program KKN.
- d) Dapat menjadikan pengalaman-pengalaman yang didapat selama KKN sebagai pelajaran yang berharga yang berguna dalam hidup.
- e) Dapat menjaga dan mempererat semangat kekeluargaan yang terbina selama melaksanakan KKN.

DAFTAR PUSTAKA

Buku panduan KKN

Buku Monografi Desa

c. Stuktur Instruksional Kegiatan

STUKTUR INSTRUKSIONAL
KULIAH KERJA NYATA (KKN) UIN FS Bengkulu
ANGKATAN V TAHUN 2022

KELOMPOK : 27
DESA/PERUSAHAAN : Pagar Jati
KECAMATAN : Semidang Lagan

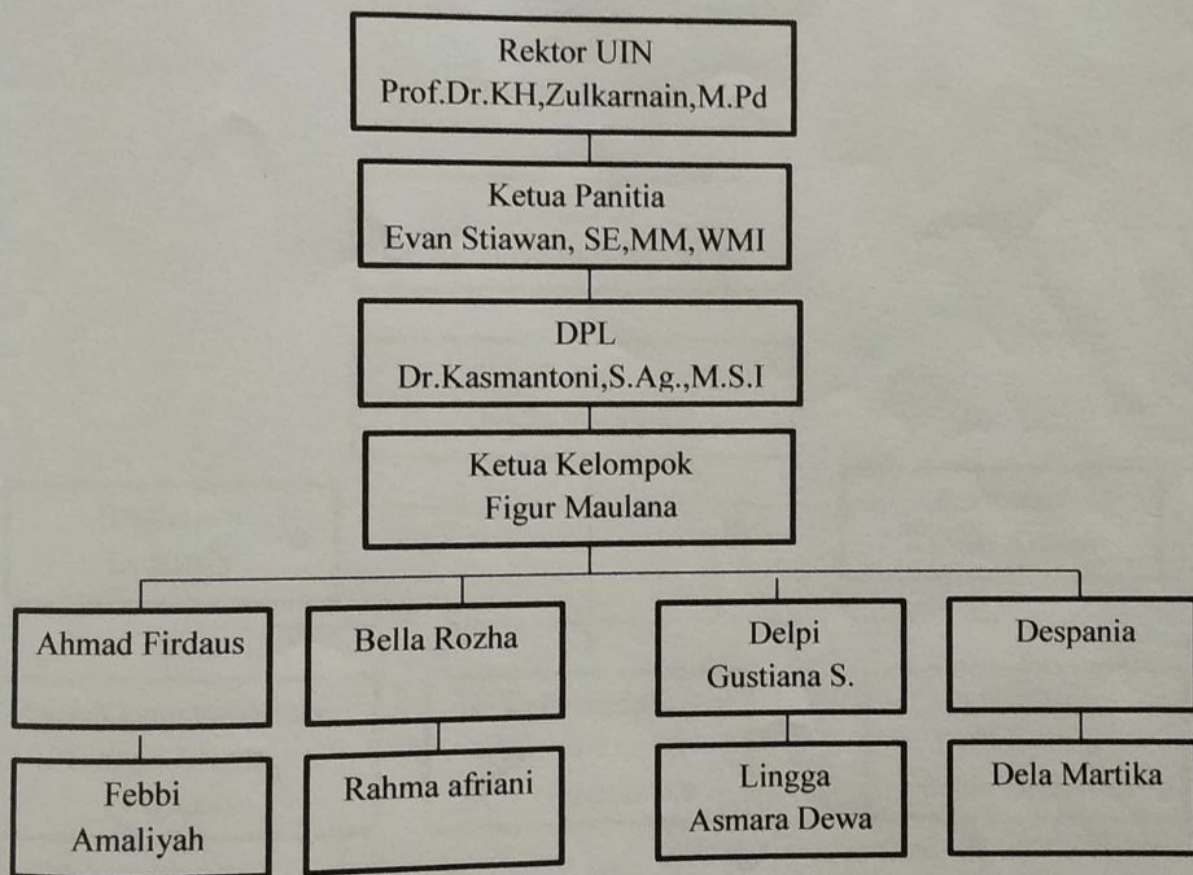

Bengkulu Tengah, 31 Mei 2022

Mengetahui,

Kepala Desa



Faizal Asuwan

DPL

Dr. Kasmantoni, S.Ag., M.S.I.

Ketua Kelompok

Figur Maulana

PROGRAM KERJA KELOMPOK 27
DESA PAGAR JATI
KECAMATAN SEMIDANG LAGAN
KABUPATEN BENGKULU TENGAH

No	Bidang Garapan	Tujuan	Langkah-Langkah Pelaksanaan	Mitra	Waktu
1.	Program Unggulan				
	A. Pembelajaran Baca Tulis Al-Qur`An	Supaya Anak-Anak Lancar Baca Tulis Al-Qur`An	Konsultasi Kepada Pengurus TPQ Serta Mengajar Anak-Anak Di Tpq	Anak-Anak Tpq,Guru Ngaji.	Setiap Hari Kecuali Jum`at
	B. Tadarusan Setelah Sholat	Melancarkan Bacan Al-Qur`An Dan Lebih Mengidupkan Suasana Masjid	Kegiatan Dilakukan Setiap Hari Setelah Sholat Taraweh Berjamaah	Masyarakat Pagar Jati	Setiap Hari Selama Bulan Ramadhan
	C. Bagi-Bagi Takjil	Melatih Semangat Dan Motivasi Saling Berbagi Kepda Sesama Dan Mengharapkan Keberkahan Di	Kordinasi Kelompok	Masyarakat Pagar Jati Desa	24 April 2022

		Bulan Ramadan				
	D. Bukber Bersama	Mempererat Tali Silaturahmi	Kordinasi Kelompok 27 Dan 28 Dan Perangkat Desa	Kades, Perangkat Desa Dan Warga Desa Pagar Jati	12 April 2022	
	E. Pawai Obrol	Memeriahkan Malam Kemenangan	Kordinasi Karang Taruna Dan Anak-Anak Tpq	Anak-Anak Tpq, Kelompok Kkn Dan Masyarakat Sekitar	1 Mei 2022	
	F. Lomba Peringatan Nuzulul Quran	Memeriahkan Nuzulul Quran	Kordinasi Kadun 2 Dan 3, Guru Tpq Dan Imam Masjid	Anak-Anak Tpq	17-18 April 2022	
	G. Panitia Zakat Fitrah	Untuk Penerimaan Zakat	Kordinasi Pengurus Masjid Dan Perangkat Desa	Kelompok Kkn Dan Pengurus Masjid	1 Mei 2022	
	H. Nama Perangkat Desa	Untuk Kenangan	Kordinasi Kades Dan Perangkatnya	Kelompok 27 Dan 28	11 Mei 2022	
	2. Program Pokok					
	A. Penyerahan Mahasiswa Kkn Kepada Pemerintah Kabupaten	Memulai Secara Resmi Kegiatan Kkn Angkatan 1 Uinfas Bengkulu	Menggelar Acar Pertemuan Di Kantor Bupati Dalam Penyerahan Kepada Pemerintah	Pemerintah Bengkulu Tengah	30 Maret 2022	
	B. Penyerahan Mahasiswa Kkn Kepada Pemerintah Desa Oleh Dpl	Memulai Secara Resmi Kegiatan Kkn Kelompok 27 Dan 28	Penyerahan Secara Simbolis Dengan Kkn Uinfas Bengkulu Kepada Pihak Desa Pagar Jati	Kepala Desa Dan Perangkatnya	1 April 2022	

C. Observasi	Mengetahui Potensi Yang Ada Di Desa Pagar Jati	Mengidentifikasi Potensi Yang Ada Di Desa Pagar Jati Dan Membuat Program Kerja Sesuai Dengan Potensi Dan Masalah	Kades, Masjid, Dan Masyarakat Sekitar	1 April 2022
D. Penyusunan Program Kerja	Sebagai Panduan Dalam Melaksanakan Kegiatan	Mengidentifikasi Potensi Yang Ada Di Desa Dan Membuat Program Kerja Sesuai Dengan Potensi Serta Masalah Yang Ada	Kelompok 27 Kkn Uin Fas Bengkulu	1 April 2022



Dosen Pembimbing Lapangan (DPL)

Dr. Kasniantoni, S.Ag, M.Si

NIPN. 19750022003121004

Bengkulu, 29 Mei 2022

Ketua Kelompok

Figur Maulana

Nim. 1911110011

SCHEDULE KERJA



PROGRAM KERJA KULIAH KERJA NYATA (KKN)

UNIVERSITAS ISLAM NEGERI FATMAWATI SUKARNO BENGKULU

ANGKATAN 1 TAHUN 2022

SCHEDULE KERJA

KULIAH KERJA NYATA (KKN) UIN FS Bengkulu s

ANGKATAN 1 TAHUN 2022

KELOMPOK : 27

DESA/PERUSAHAAN : Pagar Jati

KECAMATAN : Semidang Lagan

KABUPATEN : Bengkulu Tengah

No.	Program Kerja	April 2022																														Ket.			
		1	2	3	4	5	6	7	8	9	10	11	12	13	14	15	16	17	18	19	20	21	22	23	24	25	26	27	28	29	30				
1.	Baca tulis Al-Qur'an (TPQ)																																		
2.	Tadarusan																																		
3.	Kebersihan Masjid																																		
4.	Pembuatan Plang Perangkat Desa Dan Pengurus Masjid																																		
5.	Kebersihan TPU																																		

3.	Pemasangan Plang Perangkat Desa Dan Pengurus Masjid																			
----	---	--	--	--	--	--	--	--	--	--	--	--	--	--	--	--	--	--	--	--

Keterangan

-  = Baca Tulis Al-Qur'an
-  = Tadarusan
-  = Kebersihan Masjid
-  = Pembuatan Plang Perangkat Desa Dan Pengurus Masjid
-  = Kebersihan TPU
-  = Mengajar PAUD
-  = Bukber Perangkat Desa
-  = Lomba Anak-Anak
-  = Nuzulull Qur'an
-  = Pembagian Takjil Gratis
-  = Panitia Pembagian Zakat
-  = Sholat Idul Fitri Bersama Masyarakat
-  = Pemasangan Plang Perangkat Desa Dan Pengurus Masjid

Bengkulu Tengah, 30 Mei 2022

Mengetahui,

Kepala Desa/

Pimpinan Perusahaan



Farizal Asuwani

DPL

A handwritten signature in black ink, consisting of a large loop followed by several vertical strokes.

Dr. Kasmantoni, S.Ag., M.S.II
NIPN. 19750022003121004

Ketua Kelompok

A handwritten signature in black ink, featuring a large, stylized initial 'F' followed by several horizontal and vertical strokes.

Figur Maulana
Nim. 1911110011

Peta Wilayah Kerja

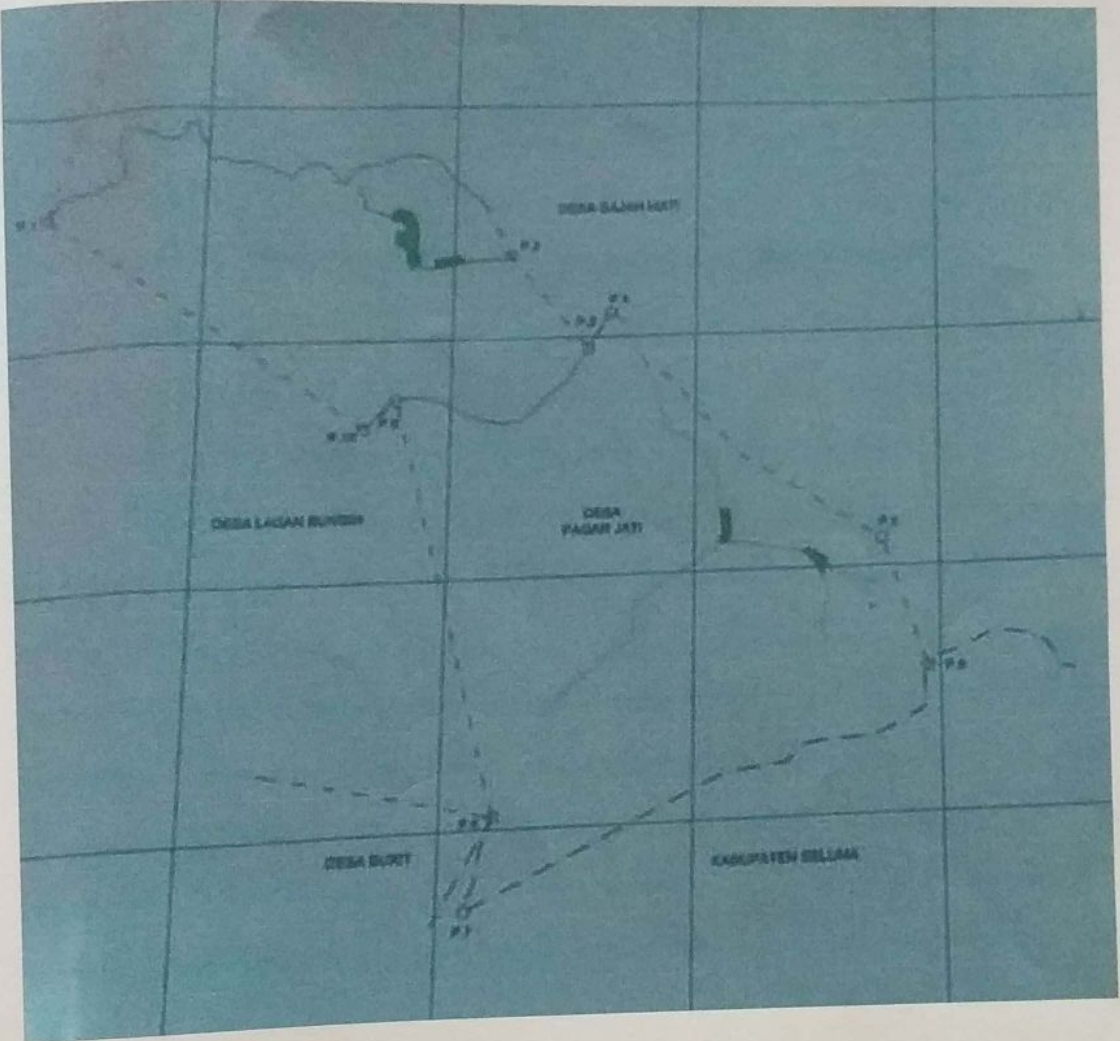

LAMPIRAN

Gambar 1.1 sekre KKN kelompok 27



Gambar 2.1 penerimaan mahasiswa KKN



Gambar 2.2 Pengarahan Dari Dosen Pembimbing Lapangan.



Gambar 2.3 Pengarahan Dari Kepala Desa.



Gambar 2.4 Kebersihan Masjid Al-Iman Setiap Hari Jum'at

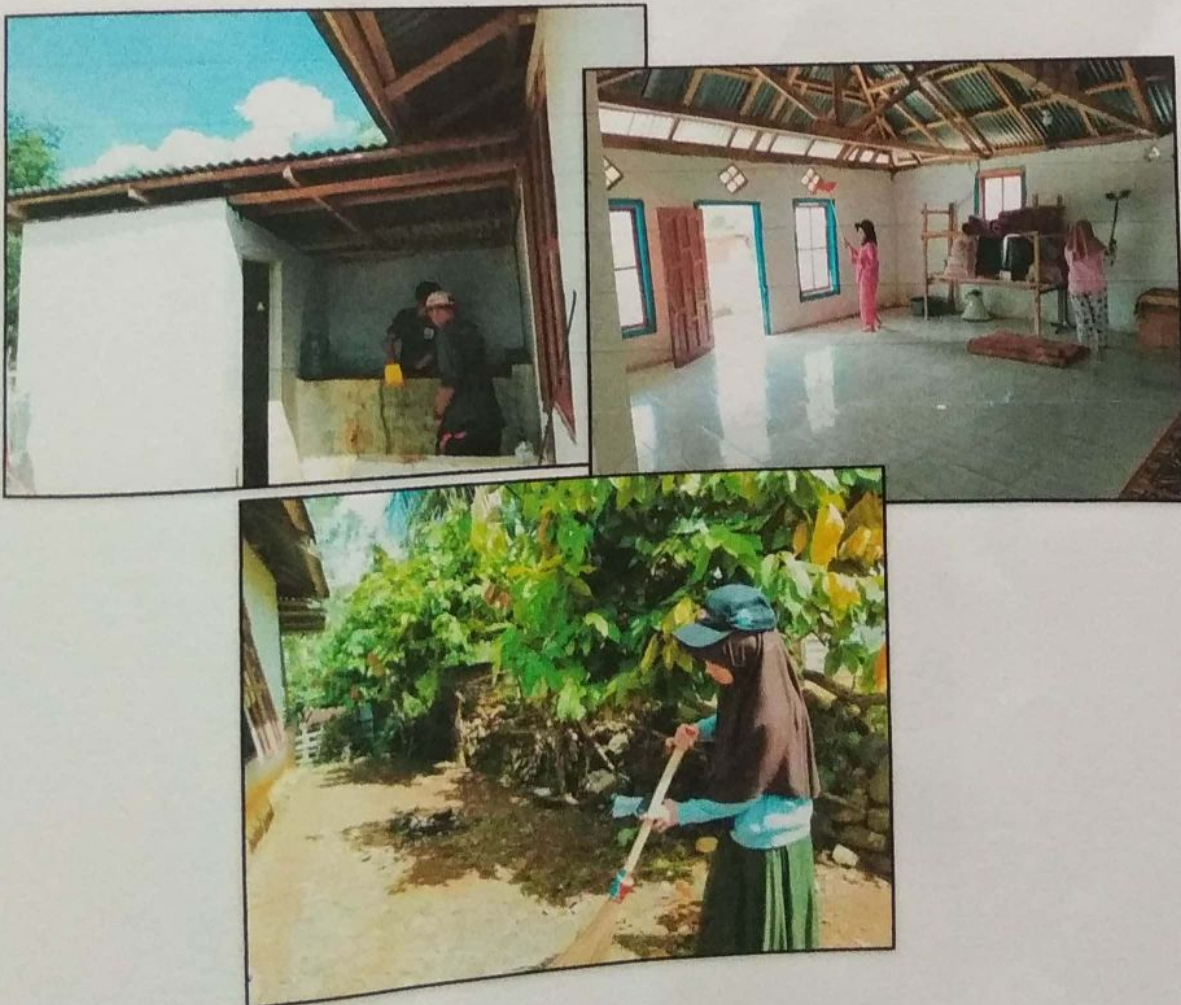

Gambar 2.5 Membantu Warga Mempersiapkan Acara Tahlil



Gambar 2.6 Menghadiri Acara Ibu-ibu PKK



Gambar 2.7 Mengajar Anak-anak Mengaji



Gambar 2.8 Mengajar Paud



Gambar 2.9 Solat Taraweh Dan Tadarus

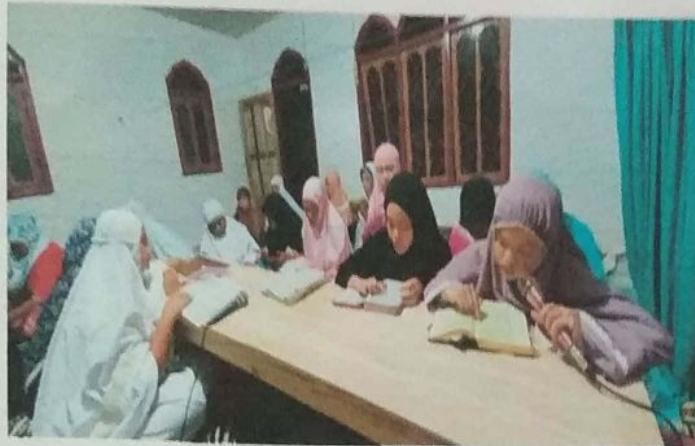

Gambar 2.10 Berbagi Takjil



Gambar 2.11 Berbuka Puasa Bersama Perangkat Desa



Gambar 2.12 Nuzul Qur'an



Gambar 2.13 Kutbah Sholat Jum'at

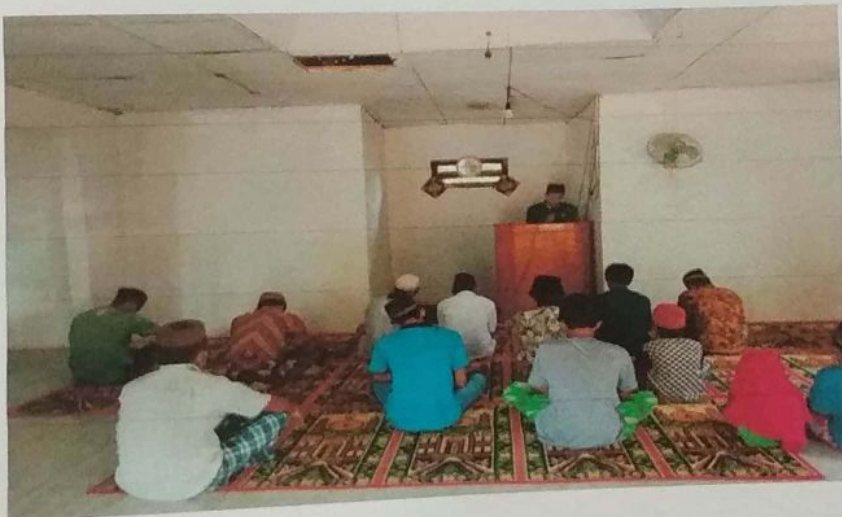

Gambar 2.15 Khataman Al'quran



Gambar 2.16 Monitoring DPL



Gambar 2.17 Pawai Obor dan Malam Takbiran



Gambar 2.18 Sholat Idul Fitri



Gambar 2.19 Penarikan Mahasiswa KKN Kelompok 27



LAMPIRAN

Jadwal piket kelompok 27



Foto-foto kegiatan Kuliah Kerja Nyata kelompok 27

Observasi tempat KKN



Penyerahan mahasiswa KKN

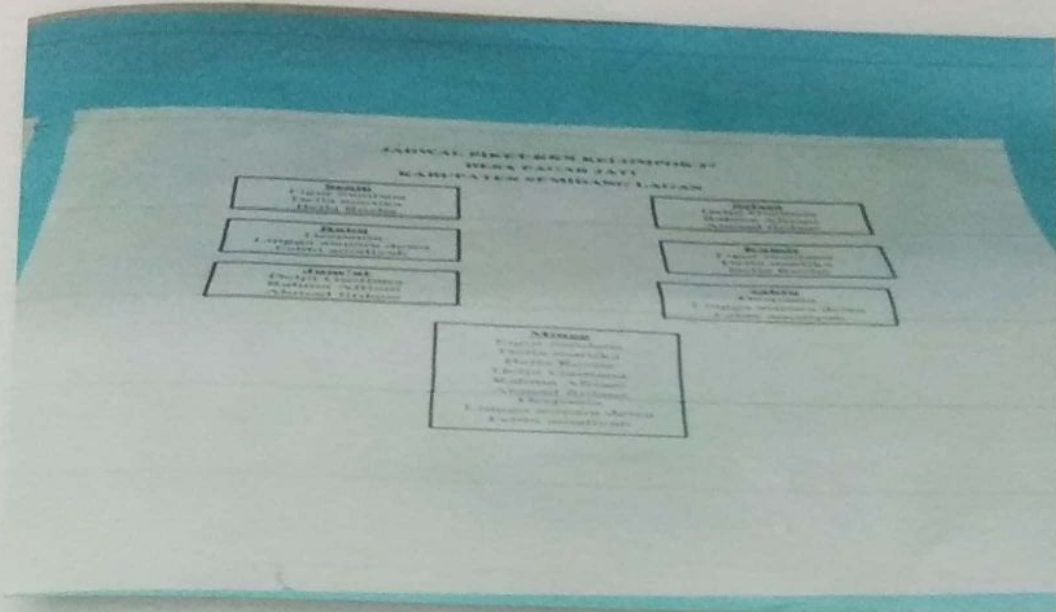

Kebersihan masjid setiap hari jum'at

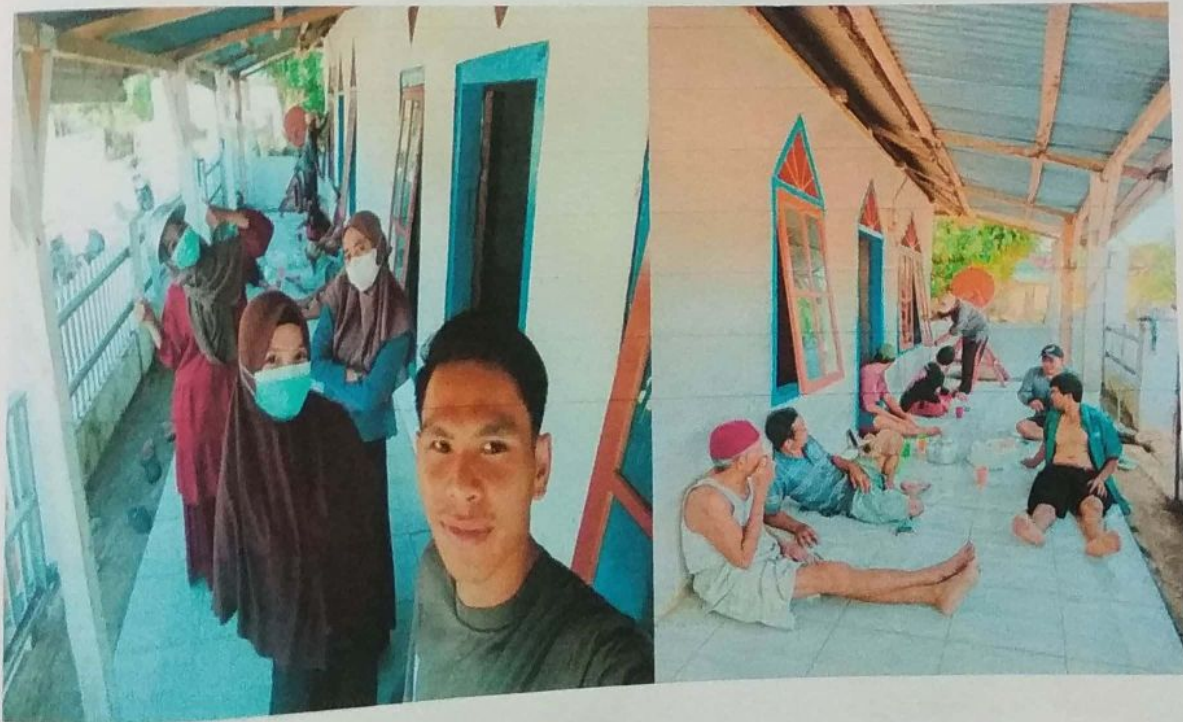
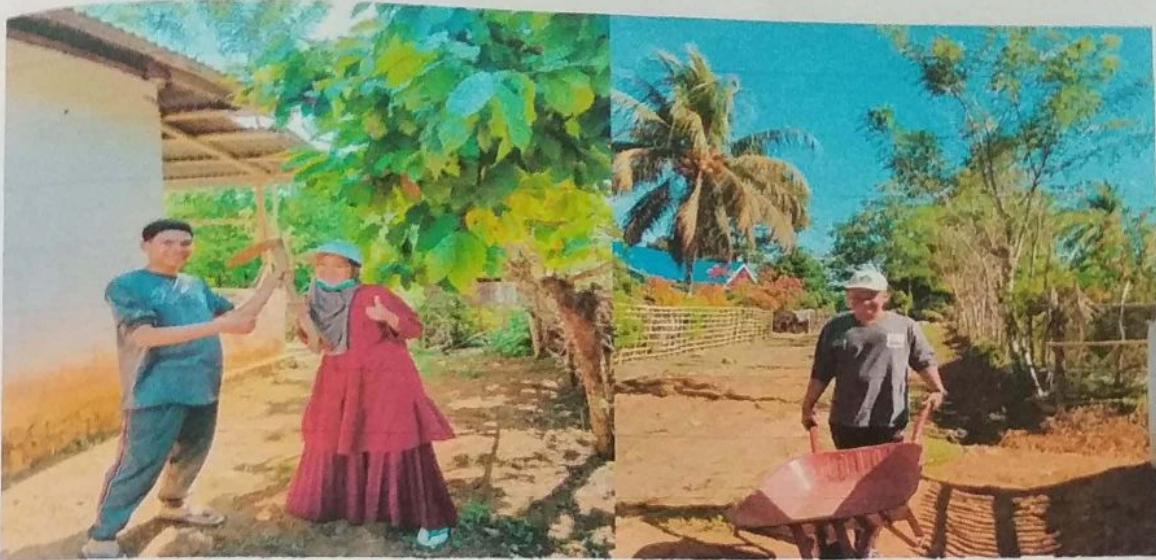

Bagi-bagi jadwal imsak



Kegiatan mengajar mengaji di TPQ



Kegiatan Tadarusan

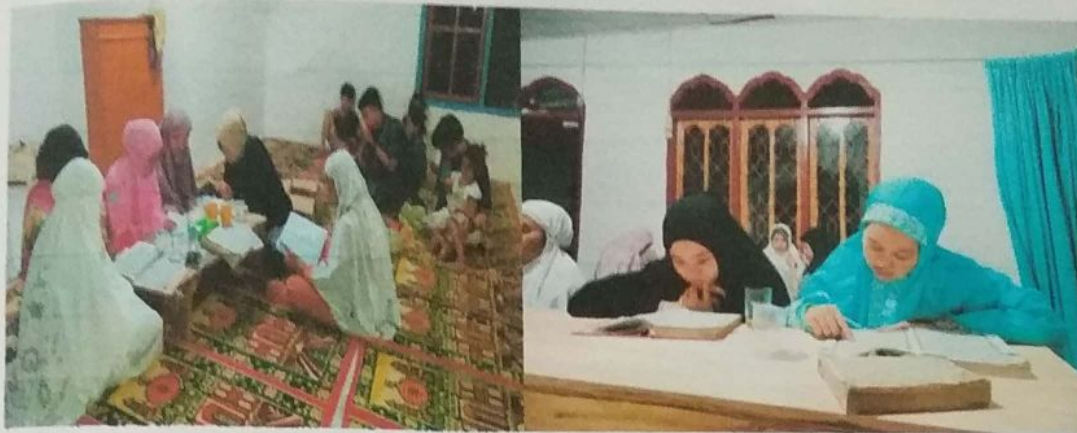

Kegiatan posyandu di Desa Pagar Jati



Kultum sesudah isya



Pembungkusan hadiah untuk lomba nuzul qur'an



Kegiatan lomba





Bukber bersama kelompok 28



Bagi-bagi takjil



Lebaran pertama



Acara Penarikan

