

**LAPORAN HASIL KEGIATAN KULIAH KERJA NYATA
ANGKATAN I TAHUN 2022**

Kelompok : 34

Desa/Kelurahan : Desa Talang Empat

Kecamatan : Karang Tinggi

Kabupaten : Bengkulu Tengah



**Disusun Untuk Melengkapi Pelaporan Kegiatan Kuliah Kerja
Nyata Angkatan I Tahun 2022**

**LEMBAGA PENELITIAN DAN PENGABDIAN KEPADA
MASYARAKAT UNIVERSITAS ISLAM NEGERI
FATMAWATI SUKARNO BENGKULU**

2022

PENGESAHAN

Pada hari, 2022 setelah dilakukan Konfirmasi Program Kerja Kelompok dan Pelaporan Kegiatan Secara Periodik, Laporan ini Dinyatakan Sah dan dapat Diterima untuk Memenuhi Persyaratan Perkuliah Intrakurikuler.

Bengkulu,2022

Dosen Pembimbing Lapangan,



VALISNERIA UTAMI, M.Ed

NIP. 198903232019032010

DATA ANGGOTA KELOMPOK

Nama Mahasiswa : Teguh Prastiyo
Fakultas : Fakultas Tarbiyah dan Tadris

Nama Mahasiswa : Ibnu Avandi
Fakultas : Fakultas Tarbiyah dan Tadris

Nama Mahasiswa : Fitri Anita
Fakultas : Fakultas Tarbiyah dan Tadris

Nama Mahasiswa : Suci Inda Permata Sari
Fakultas : Fakultas Tarbiyah dan Tadris

Nama Mahasiswa : Mirna Wati
Fakultas : Fakultas Tarbiyah dan Tadris

Nama Mahasiswa : Nopika Yanti
Fakultas : Fakultas Tarbiyah dan Tadris

Nama Mahasiswa : Riantiwahyu Ningseh
Fakultas : Fakultas Tarbiyah dan Tadris

Nama Mahasiswa : Shella Melantika
Fakultas : Fakultas Tarbiyah dan Tadris

Nama Mahasiswa : Tara Livea Rhany
Fakultas : Fakultas Ekonomi dan Bisnis Islam

Nama Mahasiswa : Rahmadania Putri Delima
Fakultas : Fakultas Ushuludin, Adab dan Dakwah

Nama Mahasiswa : Usmy Lorenza
Fakultas : Fakultas Ushuludin, Adab dan Dakwa

KATA PENGANTAR

Assalamu'alaikum Wr. Wb.

Puji dan Syukur kami ucapkan atas berkah dan rahmat Allah SWT. yang telah memberikan kesehatan dan keselamatan selama KKN Berbasis Masjid ini dilaksanakan.

Salawat dan Salam kami kirimkan kepada Nabi Muhammad SAW. yang telah menjadi teladan bagi umat islam dalam menjalankan kehidupan di Masyarakat.

Terima Kasih kami ucapkan terhadap seluruh pihak yang telah membantu kami dalam menyelesaikan tugas KKN Berbasis Masjid Tahun 2022 ini, seperti berikut:

1. Bapak Prof. Dr. KH. Zulkarnain, M.Pd. selaku Rektor UINFAS Bengkulu yang telah menugaskan seluruh panitia dalam pelaksanaan KKN Tahun 2022.
2. Bapak Dr. Suhirman, M.Ag. Selaku Ketua LPPM UINFAS Bengkulu yang telah mempersiapkan dan memperhatikan pelaksanaan kegiatan KKN Tahun 2022.
3. Bapak Evan Stiawan, SE, MM, WMI. Selaku Ketua Panitia KKN UINFAS Bengkulu Tahun 2022.
4. Ibu Valisneria Utami, M.Ed. selaku Dosen Pembimbing Lapangan KKN Berbasis Masjid Kelompok 34 yang telah memberi arahan dan himbauan selama kegiatan KKN berlangsung.
5. Bapak Samsir selaku Kepala Desa Talang Empat yang telah menerima dan membantu kami selama berlangsungnya KKN di desa ini.
6. Bapak Panca Oktoberi, M.Pd. selaku ketua pengurus Musolah Al-Jihad desa Talang Empat yang telah membantu kegiatan dan proker selama KKN berlangsung.
7. Seluruh Perangkat Desa Talang Empat yang telah membantu selama kegiatan KKN berlangsung.

8. Ketua dan seluruh anggota Karang Taruna Hisbul Wattan desa Talang Empat yang telah terlibat dalam pelaksanaan program kerja selama KKN berlangsung.
9. Seluruh lapisan masyarakat desa Talang Empat yang telah menerima dengan baik dan membantu kami selama KKN berlangsung.
10. Seluruh pemuda desa Talang Empat yang telah menemani dan membantu selama kegiatan KKN berlangsung.

Kami menyadari banyak kesalahan dalam pelaksanaan dan pelaporan hasil KKN di desa Talang Empat yang murni dari kami pribadi dan kelompok. Oleh karena itu kami mengharapkan saran dan arahan yang bersifat membangun agar dapat kami perbaiki di kemudian hari.

Akhir kata penulis ucapkan terima kasih atas perhatian dari pembaca yang telah bersedia membaca dengan seksama laporan ini.

Wassalamu'alaikum Wr. Wb.

Bengkulu, 14 Mei 2022

Penyusun,

DAFTAR ISI

PENGESAHAN	I
KATA PENGANTAR	II
DAFTAR ISI.....	IV
DAFTAR TABEL.....	V
DAFTAR GAMBAR	VI
DAFTAR BAGAN	VII
BAB I PENDAHULUAN.....	1
1.1 Analisis Situasi	1
1.2 Tujuan dan Manfaat.....	2
1.3 Sasaran.....	3
1.4 Metode Yang Digunakan.....	5
BAB II GAMBARAN UMUM DESA LOKASI KKN	7
2.1 Letak Geografis	7
2.2 Profil Desa	8
2.3 Keadaan Penduduk	12
2.4 Keadaan Sosial Pendidikan	14
BAB III PEMBAHASAN.....	15
3.1 Program Kerja KKN Berbasis Masjid Kelompok 34.....	15
3.2 Dukung dan Penghambat Program.....	16
3.3 Pelaksanaan Program Kerja.....	17
3.4 Evaluasi Program Kerja.....	20
3.5 Rekomendasi	20
BAB IV PENUTUP	22
4.1 Simpulan.....	22
4.2 Saran	22

DAFTAR PUSTAKA

LAMPIRAN

DAFTAR TABEL

Table 1 Batas Geografis Desa Talang Empat	7
Table 2 daftar nama kepala desa dari tahun ke tahun	12
Table 3 Jumlah dan Pertumbuhan Penduduk Berdasarkan Jenis Kelamin	13
Table 4 jumlah penduduk berdasarkan tingkat pendidikan.....	14

DAFTAR GAMBAR

Gambar 1 Penyerahan Mahasiswa KKN Kelompok 34.....	24
Gambar 2 Rapat Tentang Lokakarya	25
Gambar 3 Malam Lokakarya	25
Gambar 4 Ramah Tamah Kemasyarakatan	26
Gambar 5 Cek Dan Konsultasi Kesehatan Bulanan Di Desa Talang Empat	26
Gambar 6 Tadarus Al-Qur` An	27
Gambar 7 TPQ	27
Gambar 8 Persiapan Lomba.....	28
Gambar 9 Kegiatan Lomba Sholawat	28
Gambar 10 Lomba LCT.....	29
Gambar 11 Peserta Lomba	29
Gambar 12 Lomba Tartil	30
gambar 13 Rapat Persiapan Pembagian hadiah	30
Gambar 14 Penyerahan Hadiah Lomba	31
Gambar 15 Kunjungan DPL	31
Gambar 16 Monitoring Dpl	32
Gambar 17 Kunjungan Panitia KKN	32
Gambar 18 Gotong Royong Kebersihan.....	33
Gambar 19 Bagi THR Bersama Kades	33
Gambar 20 Halal Bihalal	34
Gambar 21 Plang Nama Perangkat Des.....	34
Gambar 22 Malam Perpisahan Dan Penarikan	35

DAFTAR LAMPIRAN

Lampiran 1 Daftar Gambar	24
Lampiran 2 Struktur Kerja	36
Lampiran 3 Struktur Instruksional	37
Lampiran 4 Biodata Mahasiswa KKN	38

BAB I

PENDAHULUAN

1.1 Analisis Situasi

Kuliah Kerja Nyata (KKN) merupakan intrakurikuler dimana pelaksanaannya merupakan bentuk realisasi dari Tri Dharma Perguruan Tinggi yaitu Pendidikan atau Pengajaran, Penelitian dan Pengabdian Masyarakat. Di dalam pelaksanaan KKN yang kami laksanakan merupakan aktivitas yang diharapkan dapat menyentuh langsung kepada kebutuhan masyarakat yang bersifat realistis khususnya dalam bidang keagamaan, sosial, dan budaya. Kegiatan KKN ini dalam rangka pengembangan pengetahuan agama, sikap dan keterampilan bagi peserta KKN melalui penerapan pengetahuan agama baik yang bersifat vertikal maupun horizontal. Tentunya kegiatan KKN ini, para peserta KKN yang merupakan mediator langsung dalam rangka praktek dan pengembangan teori dan konsep yang telah dipelajari. Namun lebih menjadi harapan kami dengan diadakan KKN ini adalah untuk membantu masyarakat dalam rangka meningkatkan cara berpikir, pengetahuan dan keterampilan sehingga dapat menumbuhkan potensi sumber daya yang dikembangkan dalam membantu masyarakat khususnya dalam bentuk moral dan spritual.¹

Laporan yang kami susun ini mengacu pada buku panduan dan petunjuk yang ada mengenai langkah-langkah kegiatan yang diawali dengan observasi dan pengumpulan informasi di lokasi KKN Desa Talang Empat, Kecamatan Karang Tinggi, Kabupaten Bengkulu Tengah sehingga dengan informasi dan observasi yang kami lakukan dapat menginventaris permasalahan dan kondisi yang ada pada masyarakat, tentang kondisi geografis, sosial masyarakat, sosial budaya, ekonomi, pendidikan, dan

¹ Buku Panduan KKN

tingkat pengalaman masyarakat tentang ajaran agama sehingga dapat kami jadikan pedoman dalam penyusunan program kerja.

Dalam penyusunan laporan KKN Berbasis Masjid oleh Kelompok 34 lebih ditekankan kepada beberapa situasi seperti kegiatan keagamaan, kegiatan peribadahan, kegiatan sosial masyarakat, dan program kerja yang telah disusun berdasarkan kemampuan dari kelompok 34 ini.

1.2 Tujuan dan Manfaat

Adapun tujuan dan manfaat dilaksanakannya program kerja nyata (KKN) ialah:

1. Tujuan

a. Tujuan Umum

- Mempersiapkan calon sarjana yang lebih menghayati dan memahami kompleksitas permasalahan yang dihadapi masyarakat dan memperluas wawasan pemikiran serta belajar praktis terpadu.
- Mengembangkan kemampuan agama, sikap dan keterampilan mahasiswa melalui penerapan ilmu agama Islam, teknologi dan seni bernaftaskan islam secara langsung di masyarakat serta melatih mahasiswa untuk bekerja antar bidang keahlian secara terpadu.
- Meletakkan agama sebagai pendorong dan penggerak kegiatan masyarakat sehingga tersosialisasi nilai-nilai agama dalam seluruh aspek kehidupan.

b. Tujuan Institusional

- Memperoleh umpan balik dan masukan untuk bahan penyempurnaan sistem pendidikan perguruan tinggi Universitas Islam Negeri Fatmawati Sukarno Bengkulu (UIN FS) yang serasi dengan kebutuhan masyarakat arah pembangunan nasional dan pasar kerja.

- Membantu pemerintah dalam mempercepat proses pembangunan masyarakat yang berkelanjutan dalam berbagai bidang, khususnya dalam bidang keagamaan.
- Mempercepat hubungan dan mensinergikan program Universitas Islam Negeri Fatmawati Sukarno Bengkulu (UIN FS) dengan pemerintah dan masyarakat guna mendapatkan dukungan moril maupun materil bagi eksistensi dan pengembangan Universitas Islam Negeri Fatmawati Sukarno Bengkulu (UIN FS) Bengkulu kedepan.

2. Manfaat

- Agar mahasiswa memperoleh pengalaman belajar yang berharga melalui keterlibatannya dalam masyarakat yang secara langsung menemukan, merumuskan, memecahkan dan menanggulangi permasalahan pembangunan secara pragmatis dan interdisipliner.
- Agar mahasiswa dapat memberikan pemikiran berdasarkan ilmu pengetahuan, teknologi dan seni dalam upaya menumbuhkan, mempercepat gerak serta mempersiapkan kader-kader pembangunan.
- Meningkatkan hubungan antara UINFAS Bengkulu dengan pemerintah daerah, instansi teknis dan masyarakat, sehingga UINFAS Bengkulu dapat lebih berperan dan dapat menyesuaikan kegiatan pendidikan serta penelitiannya dengan tuntutan nyata dari masyarakat yang sedang membangun.

1.3 Sasaran

1. Bagi Masyarakat

- ❖ Masyarakat memperoleh bantuan tenaga dan pikiran untuk meningkatkan cara berfikir pengetahuan dan keterampilan.

Sehingga dapat menumbuhkan potensi Sumber Daya Manusia (SDM) dan selanjutnya berkembang secara mandiri.

- ❖ Terbentuknya kemampuan dan partisipasi masyarakat dan pembangunan, khususnya pembangunan dalam agama.

2. Bagi Pemerintah

- ❖ Membantu mempercepat proses pembangunan yang dilaksanakan oleh pemerintah antara lain dalam meningkatkan kualitas sumber daya manusia.
- ❖ Membuka akses kemitraan dan komunikasi timbal balik antara perguruan tinggi dengan pemerintah

3. Bagi Mahasiswa

- ❖ Mendewasakan cara berpikir, bersikap dan bertindak serta meningkatkan daya penalaran mahasiswa dalam melakukan pengkajian, perumusan, dan pemecahan masalah secara praktis dan terpadu.
- ❖ Mendalami penghayatan dan pengetahuan mahasiswa terhadap berbagai masalah dalam masyarakat yang sedang melaksanakan pembangunan, khususnya dalam bidang keagamaan.

4. Bagi Lembaga Universitas Islam Negeri Fatmawati Sukarno (UINFAS) Bengkulu

- ❖ Mendapatkan masukan bagi penyelenggaraan pendidikan atau pengajaran, penelitian dan pengabdian dalam bidang agama.
- ❖ Meningkatkan partisipasi dan peran Universitas Islam Negeri Fatmawati Sukarno (UINFAS) Bengkulu dalam melaksanakan pembangunan dalam bidang agama.

- ❖ Meningkatkan kerja sama Universitas Islam Negeri Fatmawati Sukarno (UINFAS) Bengkulu dengan pemerintahan daerah, perguruan tinggi dan instansi yang terkait.

1.4 Metode Yang Digunakan

Adapun metode yang digunakan dalam mengidentifikasi masalah dan eksplansi Masalah adalah sebagai berikut :

1. Observasi Sebagai langkah awal yang kami lakukan setelah sampai di lokasi Kuliah Kerja Nyata (KKN) yang terletak di Desa Talang Empat Kecamatan Karang Tinggi Kabupaten Bengkulu Tengah, kami melakukan pengamatan secara langsung (survey) melalui silaturahmi kerumah warga, guna mengetahui seluk beluk keadaan masyarakat.
2. Interview (wawancara) Sebagai tindak lanjut dari kegiatan observasi di lapangan, maka untuk memperjelas seluk beluk mengenai tatanan kehidupan masyarakat Desa Talang Empat Kecamatan Karang Tinggi Kabupaten Bengkulu Tengah, maka kami mengunjungi tokoh-tokoh masyarakat diantaranya bapak kepala desa, kadun, tokoh agama, tokoh pemuda, serta warga Desa setempat guna mendapatkan informasi yang jelas mengenai seluk beluk Desa.
3. Pendekatan-Pendekatan Pendekatan umum, pendekatan ini dilakukan dengan cara perkenalan peserta kuliah kerja nyata dengan masyarakat Desa Talang Empat Kecamatan Karang Tinggi Kabupaten Bengkulu Tengah. Pendekatan Khusus, pendekatan Khusus ini diantaranya:
 - 1) Pendekatan kepada Perangkat-perangkat desa
 - 2) Pendekatan kepada tokoh-tokoh agama
 - 3) Pendekatan kepada remaja/karang taruna
 - 4) Pendekatan kepada Anak-anak

Melalui Silaturahmi atau sebaliknya kunjungan mereka ke sekretariat kelompok 34, Kami memperoleh gambaran tentang kondisi anak-anak pemuda dan remaja, baik itu karang taruna, dan

lain-lain yang menjadi harapan perbaikan pemuda untuk masa yang akan datang.

BAB II

GAMBARAN UMUM DESA LOKASI KKN

2.1 Letak Geografis

Desa Talang Empat merupakan salah satu desa yang ada di Kecamatan Karang Tinggi Kabupaten Bengkulu Tengah, Provinsi Bengkulu. Luas wilayah Desa Talang Empat sebesar ± 2.400 ha. Terdiri dari 2.306 ha wilayah daratan berbukit dan 94 ha wilayah basah, Desa Talang Empat terdiri dari 3 Dusun, Dusun 1, Dusun 2 dan Dusun 3. Desa Talang Empat terletak di tengah-tengah provinsi Bengkulu maka disebut Kabupaten Bengkulu Tengah. Secara geografis desa Talang Empat memiliki wilayah yang strategis, karena terletak di jalan poros nasional yaitu jalan lintas Sumatera Bengkulu - Kepahaiyang - curup- Lubuk Linggau dan Palembang. Dari pusat kota provinsi hanya berjarak sekitar 15 Km. Dan hanya sekitar 7 KM dari pusat perkantoran Kabupaten Bengkulu Tengah²

Table 1 Batas Geografis Desa Talang Empat

Batas	Desa / Kecamatan	Wilayah
Barat	Harapan Makmur & Kembang Seri / Talang Empat	Kab. Bengkulu Tengah
Timur	Ujung Karang / Karang Tinggi	Kab. Bengkulu Tengah
Utara	Pondok Kubang / Pondok Kubang	Kab. Bengkulu Tengah
Selatan	Taba Terunjam / Karang Tinggi & Pulau Panggung / Talang Empat	Kab. Bengkulu Tengah

² Buku Monografi Desa

2.2 Profil Desa

1. Sejarah Perkembangan Desa

Pada awalnya desa Talang Empat hanya terdiri dari hutan sebagaimana kebanyakan desa-desa lain. Tidak jelas kapan desa Talang Empat mulai ada penghuni, menurut tuturan sejarah bahwa desa Talang Empat berasal dari empat kelompok masyarakat yang hidup secara bersama-sama yang membuat pondok (pemukiman) dengan bentuk melingkar dan memiliki satu halaman rumah secara bersama, pemukiman seperti ini disebut dengan “Talang” karena ada empat kelompok masyarakat yang membuat pemukiman maka ada empat Talang di lokasi tersebut. Empat Talang tersebut adalah:

- a. Talang “*Sako Kaming*” atau “Punguk Tinggi” Sako adalah Kandang (Bahasa penduduk) dan Kaming adalah kambing. Pemukiman (*Talang*) Sako Kaming terletak di Utara sekitar 500 meter dari jalan raya Bengkulu Kepahyang sekarang ini.
- b. Talang “*Awu Bedurai*”, Awu Adalah Jenis Bambu dan Bedurai berasal dari kata Durai yang berarti duri “Awu Be-Durai” memiliki arti bambu berduri. Awu bedurai adalah suatu tempat yang banyak di tumbuh bambu berduri, pada masa penjajahan Inggris dan Jepang sekitar abad XVIII, tempat ini dijadikan oleh masyarakat sebagai tempat persembunyian dalam bergriya. Melihat kondisi ini penjajahan merasa kesulitan maka oleh penjajah dihamburkan Uang Logam sehingga Bambu Berduri tersebut musnah dan bersih oleh masyarakat lantaran untuk mengambil uang logam tersebut. Lokasi ini terletak di Barat Laut sekitar 1 KM dari Jalan Raya sekarang ini.
- c. Talang “*Tebat Beringin*,” *Tebat* adalah Dam Air yang sengaja dibuat yaitu aliran air yang di bendung, karakternya sama dengan kolam akan tetapi memiliki ukuran yang jauh lebih lebar. Sedangkan *Beringin* adalah jenis pohon yang rindang yaitu pohon beringin. Tempat ini sekarang menjadi area persawahan masyarakat. Talang ini adalah

penduduk asli, dikatakan asli mereka yang bermukim disini tindak pindah karena kebetulan talang mereka berdampingan dengan jalan raya

- d. Talang Durian Bibik. "*Durian Bibik*" Konon ceritanya bahwa tempat ini ada orang jawa yang menanam durian, bahasa bibik yang digunakan masyarakat dibawah tahun 1945 an hanya digunakan kepada perempuan keturunan Jawa, tempat ini teletak disebelah Barat yang agak jauh dari jalan raya sekarang yaitu sekitar 1,5 KM

Empat Talang ini (Talang Sako Kaming , Talang Awu Bedurai. Talang Tebat Beringin dan Talang Durian Bibik) merupakan asal mula penduduk Desa Talang Empat yang di nobatkan dari kata empat talang menjadi Talang Empat. Desa Talang Empat mulai berdiri sejak zaman penjajahan sekitar abad 18 ketika kolonial membuka Jalan Bengkulu Kepahyang untuk akses keluar masuk. Bukan tidak berasalan Kolonial Inggris membuka akses jalan tersebut, karena pada waktu itu Kota kepahyang sudah sangat maju dan merupakan kota tua di provinsi Bengkulu.

Ketika Thomas Stamford Raffles merupakan pemimpin kolonial Inggris di tanah Bengkulu (1818-1824) dan kemudian membuat Bengkulu semakin populer. Sekitar tahun 1825, Inggris dan Belanda melakukan perjanjian untuk memudahkan kendali dalam mengontrol wilayah jajahan masing-masing. Belanda yang saat itu menduduki Singapura dan Malaysia, mengambil alih wilayah Bengkulu untuk menguasai Indonesia, sementara Inggris mengambil alih Singapura dan Malaysia. Diperkirakan pada masa ini lah akses jalan Bengkulu – Kepahyang mulai dibuka.

Akses jalan Bengkulu-Kepahyang ini yang menjadi bukti sejarah bahwa desa Talang Empat mulai terbentuk, yakni keempat kelompok masyarakat (Empat Talang) yang tadinya hidup berkelompok kemudian pindah dan mendirikan rumah dipinggir jalan tersebut, seiring dengan

waktu bahwa di Bengkulu tidak terkecuali desa Talang Empat, penjajahan semakin meraja lela, sehingga yang tadinya penduduk desa Talang Empat sudah menetap di pinggir jalan terpaksa kembali ke hutan untuk keamanan, akan tetapi sebagian masih tetap bertahan, ada beberapa tempat pengungsian diantaranya yaitu: pertama Lokasi “Punguk Alai” yang terletak diantara Desa Talang Empat dengan desa Pondok Kubang, kedua lokasi “Sosokan” yang tidak terlalu jauh dari lokasi desa dan ketiga lokasi Tanah Abang, sebagai bukti sejarah bahwa di ketiga tempat tersebut terdapat banyak makam nenek moyang penduduk desa Talang Empat dan sampai saat ini masih ada yang berziarah kesana dan ada juga yang makamnya di pindahkan ke pemakaman umum desa Talang Empat.

Sebelum depenitif tahun 1980 desa Talang Empat masih disebut dengan istilah Depati yang setara dengan desa sedangkan dusun disebut dengan Pemangku, kecamatan sama dengan Pasirah dan kabupaten disebut dengan Weidana.

Berikut ini adalah bagan pemerintahan sebelum desa depenitif

Bagan 1 Struktur Pemerintahan Sebelum Desa Depenitif

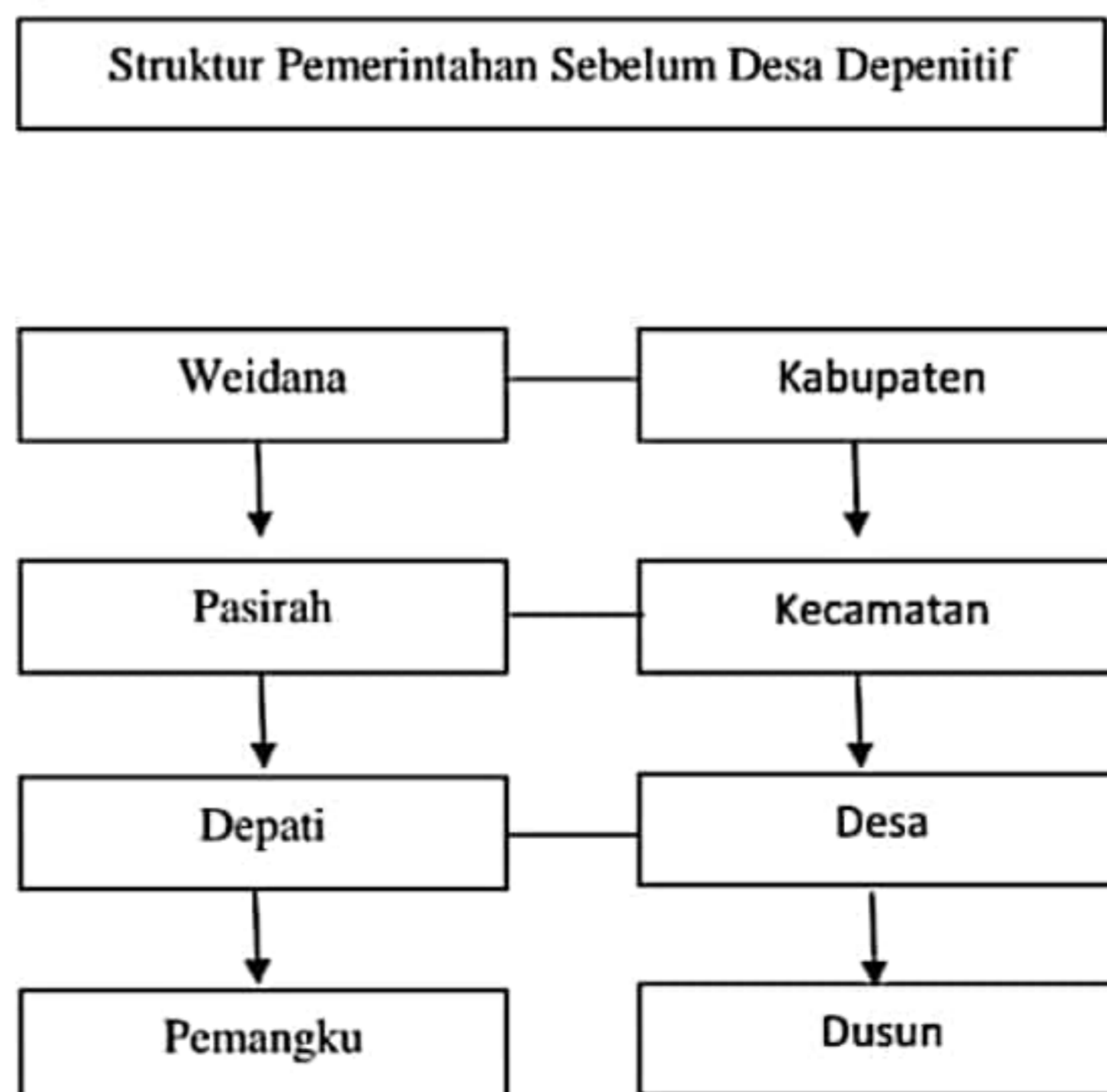

Menurut tuturan bapak Abu Mansur bin Na'im (Tokoh masyarakat yang menjadi Depati terakhir sekaligus sebagai kepala desa pertama) bahwa NAMA Talang Empat dijadikan nama wilayah yaitu wilayah Talang Empat mulai dari Desa Ujung karang (Bambu Mupe) sampai ke Sebakul, Sukarami dan Pekan Sabtu, yaitu merupakan wilayah Marge 12 (Marge Prowatin) yang disebut dengan Talang Empat, sebutan suatu wilayah pada zaman itu.

Lanjut beliau bahwa seingatnya, yang menjadi Depati (kepala desa) sebelum beliau adalah Tahe (Penduduk Desa Talang Empat Seangkatan diatas bapak beliau, kemudian Razali (Razali adalah penduduk Desa Surabaya istrinya bernama Teha penduduk desa Kembang Seri, selanjutnya Rusli penduduk desa Tanjung Terdana yang menikah dengan Naria binti H. Manaf penduduk desa Talang Empat, ke-empat adalah Wahada Jari 6 warga desa Taba Terunjam dan yang terakhir adalah Abu Mansur bin Na'im bin Ali Yamin.

Diatas Depati adala Pasirah yang berkuasa atas wilayah Marge Prowatin. Desa Talang Empat termasuk kedalam Wilayah Marge Prowatin 12 Talang Empat yang wilayahnya mulai dari Desa Karang Tinggi sampai dengan Pekan Sabtu. Sementara hanya 3 Pasirah yang dapat kami sampaikan yaitu Pasirah H. Saleh yang berkuasa selama 3 Priode kemudian Pasirah Abu Hasan 1 Periode dan terakhir Pasirah Mustapah. Tidak jelas beberapa tahun lamanya ketiga tokoh ini menjabat, akan tetapi kalau berpedoman kepada lamanya masa jabatan pasirah yaitu 8 tahun yaitu berdasarkan masa jabatannya Depati. Jika bisa disandingkan berarti H. Saleh 3 periode (24 Tahun), Abu Hasan 1 periode yaitu 8 Tahun dan Mustapah 1 periode yaitu 8 Tahun

Tahun 1980 melalui UU No. 5 tahun 1979 tentang desa dan pemerintahan maka desa Talang Empat secara defenitif mulai terbentuk kepala desa pertamanya adalah Bapak Abu Mansur sampai tahun 1982.

Bapak Abu mansur menjabat mulai dari tahun 1976 -1980 sebagai Depati
1980-1982 sebagai. Kepala desa.

Berikut ini adalah tabel nama-nama kepala desa dari tahun ke tahun

Table 2 daftar nama kepala desa dari tahun ke tahun

NO	NAMA	JABATAN	TAHUN
01	Abu Mansur	Sebagai Depati	(1976-1979)
02	Abu Mansur	kepala desa Defenitif	(1980-1982)
03	M. Ali	Kepala desa terpilih	(1983-1988)
04	Abu Hasan	Sebagai PJS	(1989-1991)
05	Burhan	sebagai PJS	(6 bulan-ahir 1991)
06	Abu Hasan	Kepala desa terpilih	(1992-2000)
07	Abu Hasan	Sebagai PJS	(2001 – 2002)
08	Ishak Umar	Kepala Desa terpilih	(2003 – 2008)
09	Nasirwan	Kepala desa terpilih	(2009 – 2014)
10	Alim Jaya	Sebagai PJS	(2015)
11	Taeran	Kepala Desa terpilih	(2016 – 2021)
12	Samsir	Kepala Desa terpilih	(2022 – Sekarang)

2.3 Keadaan Penduduk

Kondisi demografis yang disajikan adalah kondisi demografis secara umum. Data ini merupakan data kependudukan yang sebagian besar diperoleh dari Data yang tercatat secara administratif di Kantor desa dari hasil SDGs

Jumlah Penduduk Desa Talang Empat berdasarkan Profil Desa tahun 2019 dan SDGs Tahun 2021 sebesar 1.117 jiwa terdiri dari 598 laki laki dan 519 perempuan.

1. Penduduk berdasarkan jenis kelamin

Data yang disajikan dalam profil ini adalah data awal tahun 2021 berdasarkan KK yang tercatat di desa. Menurut catatan kepala dusun ke-3 desun tersebut penduduk desa Talang Empat berjumlah 1.117 jiwa yang terdiri dari 598 jiwa laki-laki dan 519 jiwa perempuan.

Informasi mengenai jumlah penduduk menurut jenis kelamin penting diketahui terutama untuk mengetahui banyaknya orang yang tinggal di suatu wilayah pada waktu tertentu sehingga dapat digunakan untuk merencanakan pelayanan sosial ekonomi seperti pendidikan, kesehatan, sandang, pangan, dan papan serta kebutuhan sosial dasar lainnya sesuai dengan jenis kelamin penduduk. Di bawah ini tersaji informasi jumlah dan pertumbuhan penduduk Desa Talang Empat menurut jenis kelamin.

Table 3 Jumlah dan Pertumbuhan Penduduk Berdasarkan Jenis Kelamin

<i>Jenis Kelamin</i>	<i>2019</i>	<i>2020</i>	<i>2021</i>
Laki laki	480	484	598
Perempuan	510	514	519
Jumlah	990	998	1.117

2. Penduduk Berdasarkan Pekerjaan

Pemetaan berdasarkan pekerjaan adalah untuk mengetahui jenis-jeni pekerjaan penduduk dalam memenuhi kebutuhan keluarga. Data ini berdasarkan KK yang tertera dalam administrasi desa Talang Empat.

Tabel Jumlah Penduduk Berdasarkan Pekerjaan

No	Dusun	PEKERJAN								TOTAL
		B.Bekerja	Pelajar	Tani	BHL	Karywn	ASN	Ibu RT	Swasta	
01	1	122	56	23	22	31	6	62	28	350
02	2	103	53	34	21	23	4	72	25	335
03	3	121	83	60	37	21	4	81	25	432
	JUMLAH	346	192	117	80	75	14	215	78	1.117

Tabel diatas menggambarkan bahwa pekerjaan masyarakat terutama KK lebih didominasi pada pekerjaan tani yaitu 117 jiwa. Yang belum bekerja sebanyak 346 jiwa kebanyakan anak-anak dan usia lanjut, sedangkan pelajar anak-anak usia sekolah. Yang menjadi pekerjaan untuk menompang ekonomi yaitu pada jenis pekerjaan Tani, BHL Karyawan dan Swasta.

2.4 Keadaan Sosial Pendidikan

Suatu perbedaaan penduduk atau masyarakat ke dalam kelas-kelas secara bertingkat atau hierarkis. Masyarakat Desa Talang Empat secara tidak langsung diklasifikasikan berdasarkan penghasilan atau jumlah kekayaan yang dimiliki. Selain penghasilan, klasifikasi masyarakat Desa Talang Empat juga berdasarkan pekerjaan dan pendidikan seseorang. Sistem Sosial Pendidikan Pendidikan di Desa Talang Empat dinilai cukup baik, SD/MI ada 1 Buah Di Desa Talang Empat.

Table 4 jumlah penduduk berdasarkan tingkat pendidikan

NO	DUSUN	PENDIDIKAN					JUM LAH
		TDK/BLM SEKOLAH	SD/TAMAT SD	SMP/TAMAT SMP	SLTA/TAMAT SLTA	PT/S1/S2	
01	1	144	63	49	75	19	350
02	2	138	60	47	72	18	335
03	3	178	78	61	92	23	432
JUMLAH		460	201	157	239	60	1.117

Dari tabel di atas dapat dianalisa bahwa,460 jiwa tidak atau belum sekolah ini penduduk yang tergolong pada anak-anak di umur 7 tahun dan orang tua yang tidak tamat SD. 201 jiwa adalah penduduk yang sedang di bangku SD dan orang tua yang hanya tamatan SD, begitu juga SMP, SMA dan PT/S1 dan S2

BAB III

PROGRAM KERJA

3.1 Program Kerja KKN Berbasis Masjid Kelompok 34

Kelompok 34 KKN Berbasis Masjid yang melaksanakan KKN di musolah Al-Jihad desa Talang Empat, Kecamatan Karang Tinggi, Kabupaten Bengkulu Tengah memiliki beberapa program kerja yang telah dilaksanakan selama lebih dari 1 bulan selama mahasiswa berada di desa tersebut.

Berikut ini merupakan daftar program kerja kelompok 34 KKN Berbasis Masjid di musolah Al-Jihad desa Talang Empat, Kecamatan Karang Tinggi, Kabupaten Bengkulu Tengah:

- A. Loka Karya Pendahuluan
- B. TPQ
- C. Nuzul Qur'an
- D. Tadarus
- E. Khatam Qur'an
- F. Ramah Tamah
- G. Memperingati Malam Lailatul Qadar
- H. Malam Takbiran
- I. Sholat Idul Fitri
- J. Halal bi halal
- K. Loka karya penutup
- L. Pemasangan Plang Nama Perangkat
- M. Perpisahan

Program kerja di atas dilaksanakan sesuai dengan kemampuan dan kesanggupan dari mahasiswa yang sedang melaksanakan KKN di Musolah Al-Jihad. Program yang kami susun lebih banyak mengarah di bidang agama dan kegiatan di masjid. Hal ini dikarenakan KKN yang sedang

dilaksanakan berbasis masjid dan mahasiswa sedang melaksanakan ibadah puasa Ramadhan.

3.2 Dukung dan Penghambat Program

A. Faktor Pendukung Program Kerja

Selama mahasiswa melaksanakan kegiatan KKN di desa Talang Empat mahasiswa sangat didukung oleh semua pihak baik dari perangkat desa, perangkat masjid/musolah, Karang Taruna, pemuda, dan warga sekitar lokasi KKN.

Program kerja yang dilaksanakan juga mendapat dukungan dari pihak-pihak terkait seperti berikut:

1. Dukungan dari pihak Universitas Islam Negeri Fatmawati Sukarno Bengkulu. Sebagai lembaga yang melaksanakan program KKN kampus juga sangat mendukung program kerja yang telah di susun mahasiswa KKN.
2. Dukungan dari pihak perangkat desa Talang Empat. Dukungan dari perangkat desa sangat mempengaruhi keberhasilan dan kesuksesan program kerja yang dirancang. Banyak dukungan yang didapat dari desa. Seperti perizinan untuk melaksanakan kegiatan, bantuan informasi, serta bantuan-bantuan lain.
3. Dukungan dari pihak perangkat musolah Al-Jihad. Dukungan dari perangkat musolah Al-Jihad juga sangat membantu keberhasilan program kerja. Banyak dukungan dari pihak perangkat musolah Al-Jihad yang membantu. Seperti bantuan dalam melaksanakan kegiatan di musolah baik bantuan yang bersifat materi maupun non materi.
4. Dukungan dari pihak Karang Taruna desa Talang Empat. Pihak Karang Taruna juga sangat berperan penting dalam pelaksanaan program kerja kelompok kami. Karang Taruna desa Talang Empat memberi bantuan personilnya untuk berpartisipasi dalam menyelesaikan program yang telah kami rencanakan mulai dari tahap

persiapan, pelaksanaan, sampai tahap evaluasi personil dari Karang Taruna berperan penting di program kami.

5. Dukungan dari pihak Pemuda desa Talang Empat. Tidak hanya personil Karang Taruna, para pemuda yang ada di sekitar sekre juga sangat membantu kami dalam program KKN. Bantuan yang diberikan baik berupa informasi maupun materi.
6. Dukungan dari warga sekitar lokasi KKN. Warga sekitar lokasi KKN juga sangat memberi dukungan terhadap program-program yang kami rencanakan. Hal ini dibuktikan dengan sikap dan perilaku mereka yang sangat terbuka dan menerima kami, serta beberapa warga juga tidak ragu meminjamkan perlengkapannya untuk kami gunakan selama kegiatan berlangsung.

B. Faktor Penghambat Program Kerja.

Selain dukungan yang begitu banyak, mahasiswa juga menerima beberapa hambatan dalam pelaksanaan program kerja seperti berikut:

1. Jarak lokasi KKN dengan pusat perbelanjaan. Lokasi KKN dengan pusat perbelanjaan yang cukup jauh menjadi satu hambatan kami dalam melaksanakan Program Kerja.
2. Bahasa yang berbeda. Bahasa yang digunakan oleh warga desa berbeda dengan bahasa yang digunakan oleh mahasiswa. Mahasiswa KKN yang berasal dari daerah yang berbeda mengakibatkan sukarnya komunikasi antar mahasiswa dengan penduduk desa.
3. Perbedaan pendapat. Perbedaan pendapat juga menjadi penghambat selama kegiatan KKN berlangsung.

3.3 Pelaksanaan Program Kerja

Pelaksanaan KKN terhitung dari tanggal 30 Maret sampai tanggal 9 Mei 2022. Evaluasi Hasil Program Kerja. Berikut ini merupakan beberapa pemaparan seputar program kerja yang telah kami susun berdasarkan buku daftar program kerja KKN Kelompok 34 seperti yang terlampir pada lampiran.

1. Melaksanakan tadarus sebagai bentuk pembelajaran terhadap ayat-ayat al-Qur'an yang diikuti oleh mahasiswa KKN, Pemuda serta anak-anak yang berada di desa Talang Empat. Tadarus juga bertujuan agar anak-anak dan pemuda serta mahasiswa dapat mengenal Al-Qur'an untuk memberantas buta huruf Al-Qur'an di era globalisasi yang semakin pesat ini.
2. Kebersihan musolah sebagai bentuk peduli terhadap lingkungan pada umumnya dan tempat ibadah pada khususnya. Program ini juga bertujuan agar kita dapat menghargai tempat ibadah sebagai suatu fasilitas umum yang di gunakan oleh semua orang.
3. Lomba Nuzul Qur'an. Pelaksanaan Lomba Nuzul Qur'an merupakan suatu kegiatan yang bertujuan untuk mengasah kemampuan anak-anak dan pemuda yang ada di desa Talang Empat. Program ini dibentuk untuk memperingati peristiwa Nuzul Qur'an di desa Talang Empat. Pada program ini kami mengadakan beberapa cabang mata lomba. Perlombaan ini dibagi menjadi tiga kategori seperti berikut:
 - a. Kategori anak-anak (umur 5-10 tahun)
 - 1) Lomba Mewarnai
 - 2) Lomba Menyusun Huruf Hija'iyah
 - 3) Lomba Fashion Show
 - 4) Lomba Solawat
 - 5) Lomba Azan Dan Sholat
 - 6) Lomba Hafalan Surah Pendek
 - 7) Lomba Tartil Qur'an
 - b. Kategori remaja (umur 11-16 tahun)
 - 1) Lomba Solawat

- 2) Lomba Rangking 1
- 3) Lomba Tartil Qur'an
- 4) Lomba LCT

c. Kategori Umum (umur 17 keatas)

- 1) Lomba Tartil Qur'an

Teknis lomba yang disebutkan diatas dilaksanakan berdasarkan kesepakatan dan kebijakan dari kepanitiaan yang telah mempersiapkan kegiatan sedemikian rupa agar dapat terlaksana sebagaimana mestinya.

4. Ramah Tamah. Program Ramah Tamah di susun agar mahasiswa dan masyarakat dapat saling mengenal dan menjalin tali silaturahmi terhadap sesama. Program ini telah terlaksana sebagaimana yang diharapkan.
5. Khatam Qur'an. Program ini dibuat sebagai akhir dari program tadarus yang kami laksanakan. Pada program ini kami melaksanakan doa bersama dan melaksanakan acara makan bersama sebagai bentuk syukur kami telah menyelesaikan tadarus selama 1 bulan penuh.
6. Peringatan Malam Lailatul Qadar. Program ini kami buat sebagai peringatan peristiwa Malam Lailatul Qadar yang telah terjadi ribuan tahun yang lalu. Pada kegiatan ini kami mengadakan ceramah singkat untuk mengulas peristiwa Malam Lailatul Qadar.
7. Malam Takbiran. Program ini kami buat sebagai bentuk peringatan berakhirnya bulan ramadhan dan pertanda bahwa esok akan memasuki bulan syawal. Pada acara ini kami mengikuti takbiran yang ada di musolah Al-Jihad di desa Talang Empat.
8. Halal bi halal. Sebagai wujud dari lebaran Idul Fitri kami mengadakan halal bi halal terhadap warga yang ada di sekitar lokasi KKN.

9. Pepisahan dengan warga. Sebagai bentuk penyelesaian dan perpisahan kami mengadakan program perpisahan. Program ini bermaksud agar mahasiswa berpamitan kepada warga di sekitar lokasi KKN sebelum meninggalkan lokasi KKN selamanya.S

3.4 Evaluasi Program Kerja

Berdasarkan pencapaian program kerja yang telah di siapkan maka presentase ketercapaian program kerja telah kami akumulasikan sekitar 99% program kerja berjalan dan berhasil, sedangkan yang 1% tersisa itu sudah berjalan.

1. Evaluasi kualitas ketercapaian

Dalam mengevaluasi kualitas ketercapaian program kerja KKN di Desa Talang Empat biasanya berkonsultasi kepada kepala desa, tokoh masyarakat, pengurus masjid, risma, karang taruna dan masyarakat sekitar.

2. Beberapa kegiatan yang menarik dilanjutkan

Selama menjalankan program KKN di Desa Talang Empat ada beberapa program yang menarik untuk dilanjutkan seperti halnya kegiatan Tadarus, Khatam Qur'an, gotong royong jum'at bersih, mengajar di masjid, madrasah, pada anak-anak mengajarkan mengaji serta memahami tajwid yang baik dan benar selain itu memberikan pelajaran tambahan seperti hafalan doa sehari-hari serta memberikan wawasan keislaman. sehingga dapat menciptakan generasi islami di kalangan anak-anak hingga mereka beranjak dewasa.

3.5 Rekomendasi

Dengan berakhirnya pelaksanaan kegiatan KKN di Desa Talang Empat, apabila melihat kesimpulan yang ada kami merekomendasikan kepada:

1. Panitia pelaksanaan KKN

Panitia pelaksanaan KKN UINFAS Bengkulu agar dalam pelaksanaan KKN tahun mendatang lebih maksimal, maka untuk lokasi KKN

disesuaikan dengan peserta KKN yang terdekat karena sebagian peserta ada yang jauh tempat tinggalnya dengan lokasi KKN, sehingga dapat menghambat pelaksanaan program KKN.

2. Pemerintah Daerah

Kepada pemerintah daerah diharapkan memberi kemudahan dalam pelaksanaan program KKN melalui pengajuan-pengajuan proposal tidak terlalu biroaktif.

3. Karang Taruna

Beberapa hal yang kami rekomendasikan kepada rekan-rekan Karang Taruna desa Talang Empat agar dapat meningkatkan lagi kegiatan yang bersifat menarik dan memberi dampak positif bagi kehidupan di sekitarnya.

BAB IV

SIMPULAN DAN SARAN

4.1 Simpulan

Kesimpulan yang dapat diambil Setelah dilaksanakannya kegiatan kuliah kerja nyata (KKN) selama kurang lebih 40 hari di Talang Empat Kabupaten Bengkulu Tengah adalah bahwa semua program kerja yang di programkan oleh pihak Kampus UINFAS Bengkulu berjalan lancar baik program unggulan, pokok maupun penunjang. Keberhasilan program-program tersebut tidak bisa terlepas dari partisipasi dan dukungan kepala desa ataupun masyarakat Desa Talang Empat. Selain hal tersebut, kekompakan dan kebersamaan KKN kelompok 34 juga sangat menentukan keberhasilan program KKN ini. Program kerja yang efektif yang dilakukan oleh kelompok 34 adalah program yang langsung bersentuhan dengan masyarakat dan sesuai dengan kondisi yang ada, sehingga pada akhirnya nanti masyarakat akan dapat merasakan hasil dari program tersebut.

4.2 Saran

Kami sadar, bahwa pada KKN kali ini masih banyak kekurangan yang diperlukan adanya langkah untuk penyempurnaan. Maka dari itu demi kebaikan bersama perlu kiranya kami menyampaikan saran-saran konstruktif.

1. Sebaiknya KKN dilaksanakan dengan persiapan yang cukup matang dan jeda waktu yang cukup antara pembekalan dan pemberangkatan. Hal ini akan memberikan kesempatan kepada para peserta KKN untuk lebih mempersiapkan diri dengan segala hal yang diperlukan.
2. Sebelum pelaksanaan KKN, hendaknya mahasiswa mempersiapkan diri semaksimal mungkin baik pengetahuan dan keterampilan serta mental. Yang paling penting adalah pengetahuan agama praktis, terutama bagaimana menempatkan diri sesuai dengan kondisi dimana ia tinggal.

DAFTAR PUSTAKA

Buku Pedoman KKN 2022, UINFAS Bengkulu, Bengkulu 2022.
Profil desa Talang Empat tahun 2019. Desa Talang Empat, Bengkulu
Tengah, 2019.

LAMPIRAN

Lampiran 1 Daftar Gambar



Gambar 1 Penyerahan Mahasiswa KKN Kelompok 34



Gambar 2 Rapat Tentang Lokakarya



Gambar 3 Malam Lokakarya



Gambar 4 Ramah Tamah Kemasyarakat



Gambar 5 Cek Dan Konsultasi Kesehatan Bulanan Di Desa Talang Empat



Gambar 6 Tadarus Al-Qur`An



Gambar 7 TPQ



Gambar 8 Persiapan Lomba



Gambar 9 Kegiatan Lomba Sholawat



Gambar 10 Lomba LCT



Gambar 11 Peserta Lomba



Gambar 12 Lomba Tartil



gambar 13 Rapat Persiapan Pembagian hadiah



Gambar 14 Penyerahan Hadiah Lomba



Gambar 15 Kunjungan DPL



Gambar 16 Monitoring Dpl



Gambar 17 Kunjungan Panitia KKN



Gambar 18 Gotong Royong Kebersihan



Gambar 19 Bagi THR Bersama Kades



Gambar 20 Halal Bihalal



Gambar 21 Plang Nama Perangkat Des



Gambar 22 Malam Perpisahan Dan Penarikan

STRUKTUR KERJA

KULIAH KERJA NYATA (KKN) UINFAS BENGKULU

ANGKATAN 1 TAHUN 2022

KELOMPOK : 34
DESA/PERUSAHAAN : TALANG EMPAT/MUSOLAH AL-JIHAD
KECAMATAN : KARANG TINGGI
KABUPATEN : BENGKULU TENGAH

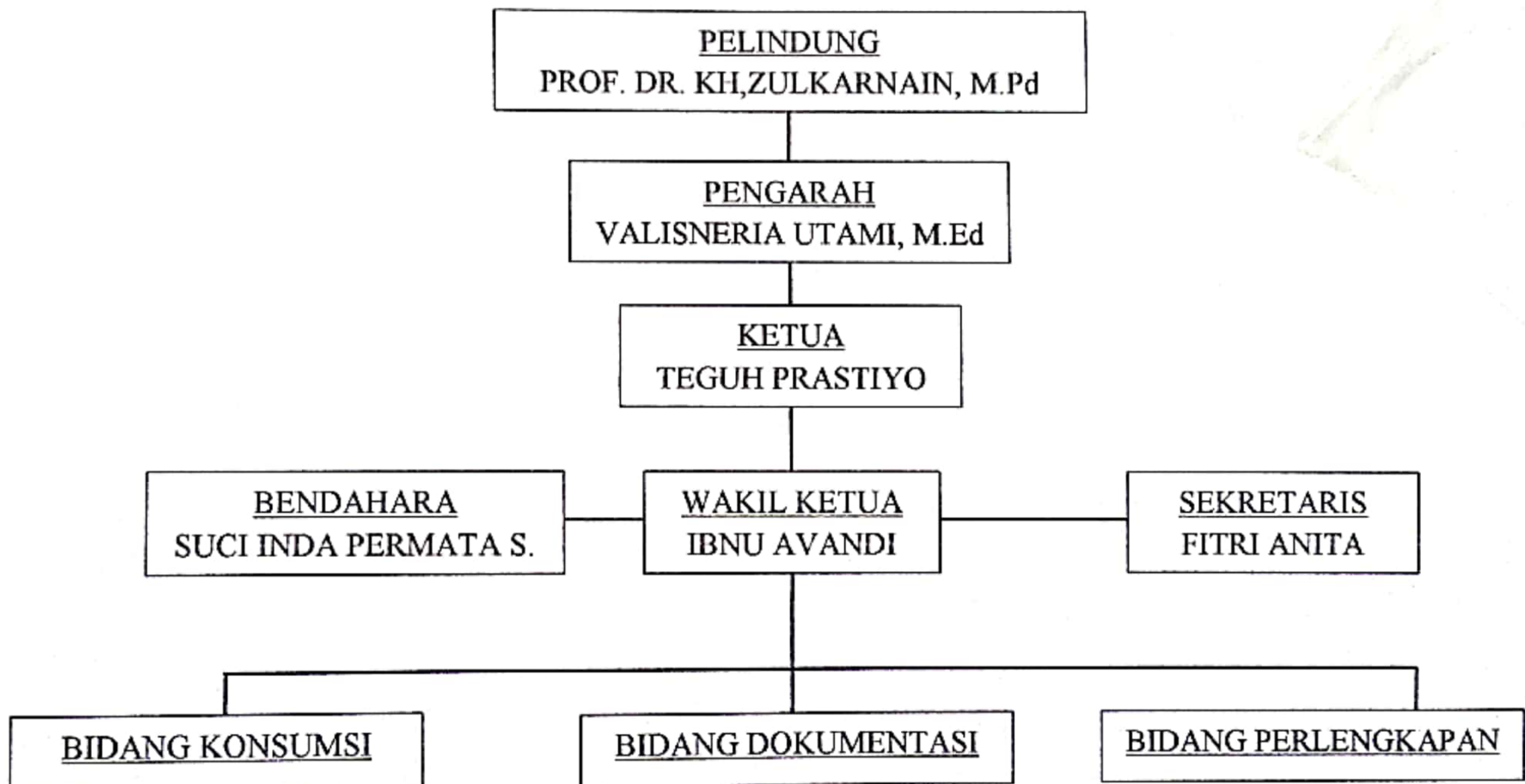

Lampiran 3 Struktur Instruksional

STRUKTUR INSTRUKSIONAL
KULIAH KERJA NYATA (KKN) UINFAS BENGKULU
ANGKATAN 1 TAHUN 2022

KELOMPOK : 34
DESA/PERUSAHAAN : TALANG EMPAT/MUSOLAH AL-JIHAD
KECAMATAN : KARANG TINGGI
KABUPATEN : BENGKULU TENGAH

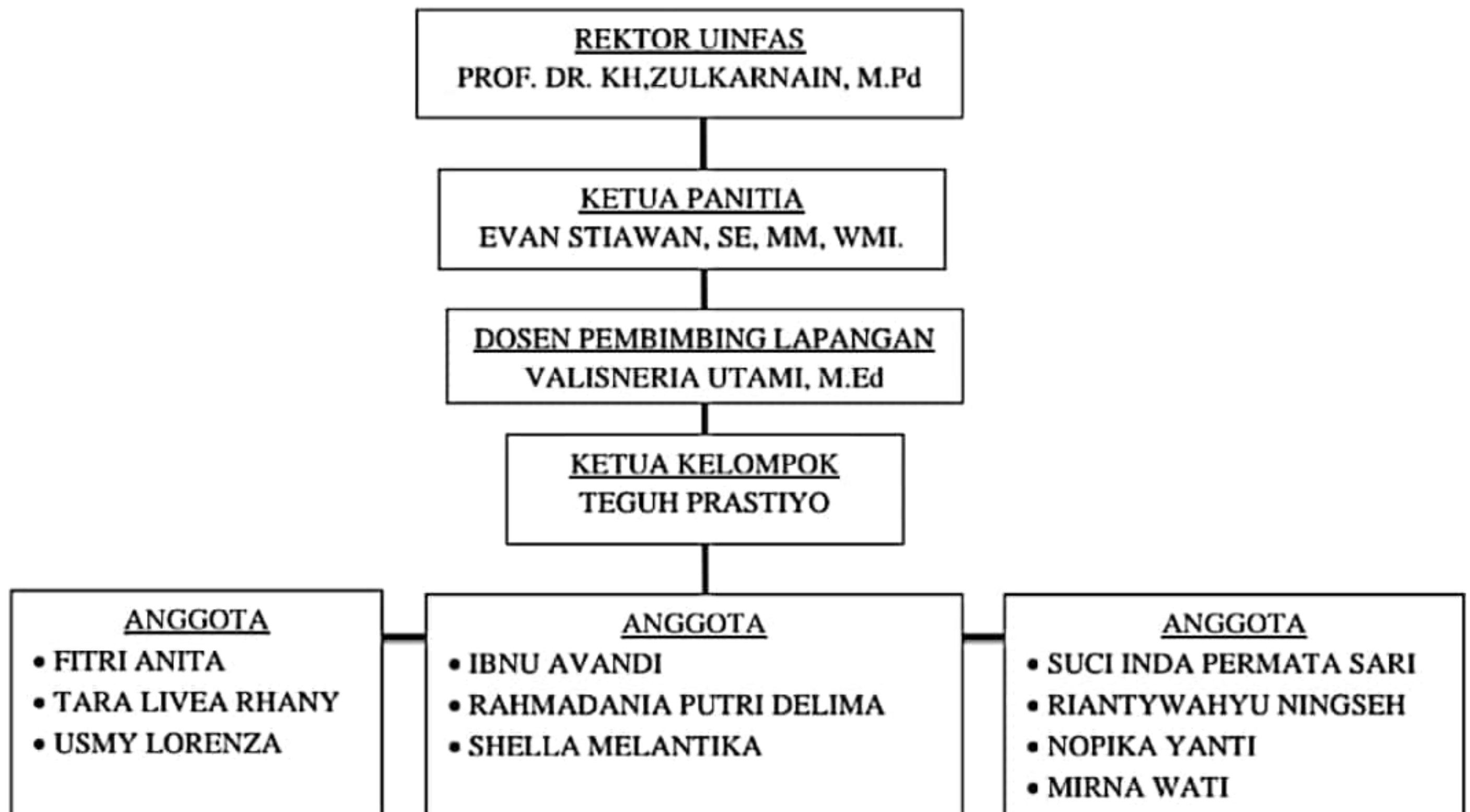

Lampiran 4 Biodata Mahasiswa KKN

**DATA PESERTA KKN BERBASIS MASJID
KELOMPOK 34 UINFAS BENGKULU
TAHUN 2022**

KELOMPOK : 34
DESA/PERUSAHAAN : TALANG EMPAT / MUSOLAH AL-JIHAD
KECAMATAN : KARANG TINGGI
KABUPATEN : BENGKULU TENGAH

1.

NAMA : FITRI ANITA
NIM : 1911260025
PRODI : TADRIS ILMU PENGETAHUAN ALAM
FAKULTAS : TARBIYAH DAN TADRIS
ALAMAT : BENGKULU UTARA
NO. HP : 0822-8259-9203
EMAIL : fhitrianita@gmail.com

2.

NAMA : IBNU AVANDI
NIM : 1911240103
PRODI : PENDIDIKAN GURU MADRASAH IBTIDAIYAH
FAKULTAS : TARBIYAH DAN TADRIS
ALAMAT : BUKIT HARAPAN, KETAHUN, BENGKULU UTARA
NO. HP : 0822-8040-3794
EMAIL : vandicombe@gmail.com

3.

NAMA : MIRNA WATI
NIM : 1911210092
PRODI : PENDIDIKAN AGAMA ISLAM
FAKULTAS : TARBIYAH DAN TADRIS
ALAMAT : Ds. Beringin makmur 1, Kabupaten Musirawas Utara

NO. HP : 0813-6862-4621
EMAIL : mirnabkl581@gmail.com

4.

NAMA : NOPIKA YANTI
NIM : 1911210122
PRODI : PENDIDIKAN AGAMA ISLAM
FAKULTAS : TARBIYAH DAN TADRIS
ALAMAT : SELUMA
NO. HP : 0822-8958-6718
EMAIL : nopikayanti48@gmail.com

5.

NAMA : RAHMADANIA PUTRI DELIMA
NIM : 1911320032
PRODI : BIMBINGAN DAN KONSELING ISLAM
FAKULTAS : USHULUDIN, ADAB, DAN DAKWAH
ALAMAT : Jln. Wr. Supratman Kandang Limun, Unib Belakang, Rt. 16 Rw 04
NO. HP : 0857-8830-4709
EMAIL : rahmadaniap21@gmail.com

6.

NAMA : RIANTIWAHYU NINGSEH
NIM : 1911290036
PRODI : TADRIS BAHASA INDONESIA
FAKULTAS : TARBIYAH DAN TADRIS
ALAMAT : PADANG GUCI
NO. HP : 0852-1137-3856
EMAIL : ayupadangguci@gmail.com

7.

NAMA : SHELA MELANTIKA
NIM : 1911210092
PRODI : PENDIDIKAN AGAMA ISLAM
FAKULTAS : TARBIYAH DAN TADRIS

ALAMAT : Jln. MT. Haryono, No.223, Tengah Padang, Kota
Bengkulu

NO. HP : 0899-9234-941

EMAIL : shellamelantika@gmail.com

8.

NAMA : SUCI INDA PERMATA SARI

NIM : 1911230136

PRODI : TADRIS BAHASA INGGRIS

FAKULTAS : TARBIYAH DAN TADRIS

ALAMAT : Ds. Lubuk Tanjung, Kec. Muara Pinang, Kab. Empat
Lawang

NO. HP : 0857-0924-5449

EMAIL : suciindahpermatasari@gmail.com

9.

NAMA : TARA LIVEA RHANY

NIM : 1911140113

PRODI : PERBANKAN SYARIAH

FAKULTAS : EKONOMI DAN BISNIS ISLAM

ALAMAT : Ds. Tanjung Betung 1, Kec. Kaur Utara, Kab. Kaur

NO. HP : 0821-8265-3886

EMAIL : taralivearhany123@gmail.com

10.

NAMA : TEGUH PRASTIYO

NIM : 1911270005

PRODI : TADRIS ILMU PENGETAHUAN SOSIAL

FAKULTAS : TARBIYAH DAN TADRIS

ALAMAT : Jln. Raden Fatah IV, Kel. Pagar Desa, Kec. Selebar, Kota Bengkulu

NO. HP : 0857-6976-9551

EMAIL : teguhpras2002@gmail.com

11.

NAMA : USMY LORENZA
NIM : 1911440006
PRODI : AQIDAH DAN FILSAFAT ISLAM
FAKULTAS : USHULUDIN ADAB DAN DAKWAH
ALAMAT : TALANG GIRING
NO. HP : 0821-8383-0704
EMAIL : usmylorenza@gmail.com