

**LAPORAN HASIL KEGIATAN KULIAH KERJA NYATA  
ANGKATAN I TAHUN 2022**

**Kelompok : 24**  
**Desa/Kelurahan : Bukit**  
**Kecamatan : Semidang Lagan**  
**Kabupaten : Bengkulu Tengah**



**DISUSUN UNTUK MELENGKAPI LAPORAN KEGIATAN**

**KULIAH KERJA NYATA ANGGKATAN I TAHUN 2022**

**LEMBAGA PENELITIAN DAN PENGABDIAN KEPADA MASYARAKAT**

**UNIVERSITAS ISLAM NEGERI FATMAWATI SUKARNO BENGKULU TAHUN 2022**



**LAPORAN HASIL KEGIATAN KULIAH KERJA NYATA  
ANGKATAN I TAHUN 2022**

**Kelompok : 24**  
**Desa/Kelurahan : Bukit**  
**Kecamatan : Semidang Lagan**  
**Kabupaten : Bengkulu Tengah**



**DISUSUN UNTUK MELENGKAPI LAPORAN KEGIATAN**

**KULIAH KERJA NYATA ANGGKATAN I TAHUN 2022**

**LEMBAGA PENELITIAN DAN PENGABDIAN KEPADA MASYARAKAT**

**UNIVERSITAS ISLAM NEGERI FATMAWATI SUKARNO BENGKULU TAHUN 2022**

## DATA NAMA KELOMPOK

Nama Mahasiswa : Titi Wahyuni  
Jurusan : Hukum Keluarga Islam

Nama Mahasiswa : Fitri S Khairani  
Jurusan : Ekonomi Syariah

Nama Mahasiswa : Ismi Fitri Stalasiyah  
Jurusan: : PAI

Nama Mahasiswa : Dwiky Febri Pramanda  
Jurusan : IPA

Nama Mahasiswa : Lindiya Natalia  
Jurusan : IPS

Nama Mahasiswa : Sahrul Ariyanto  
Jurusan : IPS

Nama Mahasiswa : Muhammad Arif Wahyuddin  
Jurusan : IPS

Nama Mahasiswa : Suci Kurnia Ilahi  
Jurusan : IPS

Nama Mahasiswa : Tiara Febriani  
Jurusan : Akidah dan Filsafat Islam



**KULIAH KERJA NYATA PROGRAM BERBASIS MASJID  
UNIVERSITAS ISLAM NEGERI FATMAWATI SUKARNO BENGKULU  
KELOMPOK 024**

*Sekretariat : Desa Bukit, Kecamatan Semidang Lagan, Kabupaten Bengkulu Tengah 38385*

---

**PENGESAHAN**

Pada hari selasa, 10 Mei 2022 setelah dilakukan Konfirmasi Program Kerja Kelompok dan Pelaporan Kegiatan Secara Periodik, Laporan ini Dinyatakan Sah dan dapat Diterima untuk Memenuhi Persyaratan Kuliah Kerja Nyata.

Bengkulu, 09 Mei 2022

Dosen Pembimbing Lapangan,

Feri Susanto, M. Pd

Nip. 197512082014111001





**KULIAH KERJA NYATA PROGRAM BERBASIS MASJID**  
**UNIVERSITAS ISLAM NEGERI FATMAWATI SUKARNO BENGKULU**  
**KELOMPOK 24**

*Sekretariat : Desa Bukit, Kec. Semidang Lagan, Kab. Bengkulu Tengah 38385*

---

**SURAT KETERANGAN**

**NO: 001/KKN/K24/UINFAS-BKL/I/2022**

Assalamualaikum Wr.Wb.

Sesuai dengan ketentuan yang telah ditetapkan Lembaga Pelatihan dan Pengabdian Masyarakat (LPPM) UINFAS Bengkulu, maka kami lampirkan laporan kelompok ini di Desa Bukit, Kecamatan Semidang Lagan, Kabupaten Bengkulu Tengah, mengenai kegiatan yang kami laksanakan di lokasi KKN di Desa Bukit baik kegiatan unggulan, pokok, maupun kegiatan penunjang. Demikianlah surat Laporan ini kami buat dengan sebenar-benarnya dan dapat dipertanggung jawabkan.

Wassalamu'alaikum Wr.Wb.

Bukit , 09 Mei 2022

Mengetahui,

Kepala Desa

Ali Amran



Ketua Kelompok

Dwiky Febri Pramanda

NIM. 1911260056

Dosen Pembimbing Lapangan

(DPL)

Ferry Susanto, M.Pd

NIP. 197512082014111001

## KATA PENGANTAR

*Bismillaahirrohmaanirrohim*

*Assalamu'alaikum Wr. Wb.*

Kuliah Kerja Nyata (KKN) sebagai salah satu kegiatan yang wajib di laksanakan oleh setiap mahasiswa dan merupakan kegiatan yang tersistematika, terprogram dengan rapi mengharuskan adanya perencanaan, penyusunan pelaksanaan, pelaporan dan pengevaluasian sehingga nantinya KKN tidak merupakan kegiatan yang serabutan tetapi merupakan kegiatan ilmiah dan mencerminkan akan dunia kampus yang kesemuanya harus didasarkan pada kaidah- kaidah keilmiahan dan sekali lagi bukan suatu kegiatan yang tak terorganisir.

UINFAS BENGKULU yang merupakan salah satu perguruan tinggi yang juga melaksanakan KKN, juga tidak terlepas pada hal-hal yang bersifat keilmiahan, maka setiap mahasiswa yang melaksanakan KKN diwajibkan adanya pelaporan kegiatan yang telah dilaksanakannya itu.

Dengan dasar tersebut di atas maka dengan ini kami dari KKN UINFAS BENGKULU yang bertempat di Desa Bukit Kecamatan Semidang Lagan Kabupaten Bengkulu Tengah melaporkan kegiatan KKN yang telah ditentukan oleh Lembaga Penelitian Pengabdian Masyarakat (LPPM) selaku penanggung jawab pelaksanaan kegiatan KKN ini. Laporan ini kami maksudkan agar dapat mendiskripsikan dan memberikan data-data yang valid tentang gambaran geografi, monografi, demografi, keadaan secara menyeluruh akan keadaan sosial kemasyarakatan yang ada di Desa Bukit Kecamatan Semidang Lagan Kabupaten Bengkulu Tengah dan pelaporan tentang kegiatan-kegiatan yang menjadi program kerja yang telah kami laksanakan di desa tersebut.

Semoga laporan ini dapat memberikan gambaran secara jelas dan dapat menjadi acuan terhadap penilaian yang nantinya akan menjadi kesimpulan, berdasar dengan itu saran dan kritik yang konstruktif akan menjadi cambuk bagi kami untuk lebih dapat menyempurnakan laporan ini.

Atas terselenggaranya pelaksanaan KKN di Desa Bukit Kecamatan Semidang Lagan Kabupaten Bengkulu Tengah ini kami mengucapkan terima kasih yang sebesar-besarnya kepada seluruh masyarakat Desa Bukit Kecamatan Semidang Lagan Kabupaten Bengkulu Tengah yang telah membantu kami dalam melaksanakan tugas akademik ini. Ucapan terimakasih juga kami haturkan kepada seluruh perangkat Desa Bukit Kecamatan Semidang Lagan Kabupaten Bengkulu



Tengah yang telah membantu mengarahkan seluruh rencana program kegiatan.

Terima kasih yang tiada hingga kami haturkan kepada keluarga Bapak Kepala desa, Bapak Imam, setra perangkat desa, yang telah menyediakan semua fasilitas untuk kelancaran pelaksanaan KKN ini. Merekalah yang selama kurang lebih 45 hari dengan sabar membimbing, menampung dan menjadi orang tua kedua kami. Sungguh kebaikan itu akan selalu terpatri dihati kami dan persaudaraan yang pernah terbina itu semoga selalu terjalin. Aamiin. Atas jasa baik beliau, kami ucapkan banyak terima kasih.

Dan harapan terakhir dari kami semoga laporan ini dapat bermanfaat bagi siapa saja, sehingga KKN yang telah kami laksanakan dapat berdaya dan berhasil serta di ridhoi Allah SWT Amiin.

*WallahulMuwafiqIlaaAqwamittharq*

*Wasalamu'alaikum Wr. Wb.*

Bengkulu, 20 Mei 2022

Penyusun

## DAFTAR ISI

|  |            |
|--|------------|
| <b>DATA ANGGOTA KELOMPOK .....</b>               |            |
| <b>LEMBAR PENGESAHAN.....</b>                    |            |
| <b>KATA PENGANTAR .....</b>                      | <b>v</b>   |
| <b>DAFTAR ISI.....</b>                           | <b>vii</b> |
| <b>BAB I PENDAHULUAN</b>                         |            |
| A. Analisis Situasi .....                        | 1          |
| B. Rumusan Masalah .....                         | 2          |
| C. Tujuan Dan Manfaat.....                       | 5          |
| D. Sasaran.....                                  | 6          |
| E. Metode Yang Digunakan.....                    | 7          |
| <b>BAB II GAMBARAN UMUM DESALOKASI KKN</b>       |            |
| A. Letak Geografis .....                         | 9          |
| B. Profil Desa.....                              | 9          |
| C. Keadaan Penduduk .....                        | 10         |
| <b>BAB III PROGRAM KERJA</b>                     |            |
| A. Program Kerja KKN.....                        | 13         |
| B. Faktor Pendukung Dan Penghambat Program ..... | 13         |
| C. Pelaksanaan Program Kerja.....                | 14         |
| D. Rekomendasi .....                             | 15         |
| <b>BAB IV SIMPULAN DAN SARAN</b>                 |            |
| A. Simpulan.....                                 | 16         |
| B. Saran .....                                   | 17         |
| <b>DAFTAR PUSTAKA</b>                            |            |
| <b>LAMPIRAN</b>                                  |            |



# BAB I PENDAHULUAN

## A. Analisis Situasi

Kuliah Kerja Nyata (KKN) merupakan intrakurikuler dimana pelaksanaannya merupakan bentuk realisasi dari Tri Dharma Perguruan Tinggi yaitu Pendidikan atau Pengajaran, Penelitiandan Pengabdian Masyarakat. Didalam pelaksanaan KKN yang kami laksanakan merupakan aktivitas yang diharapkan dapat menyentuh langsung kepada kebutuhan masyarakat yang bersifat realistik khususnya dalam bidang keagamaan, sosial, dan budaya. Kegiatan KKN ini dalam rangka pengembangan pengetahuan agama, sikap dan keterampilan bagi peserta KKN melalui penerapan pengetahuan agama baik yang bersifat vertikal maupun horizontal. Tentunya kegiatan KKN ini, para peserta KKN yang merupakan mediator langsung dalam rangka praktek dan pengembangan teori dan konsep yang telah dipelajari. Namun lebih menjadi harapan kami dengan diadakan KKN ini adalah untuk membantu masyarakat dalam rangka meningkatkan cara berpikir, pengetahuan dan keterampilan sehingga dapat menumbuhkan potensi sumberdaya yang dikembangkan dalam membantu masyarakat khususnya dalam bentuk moral dan spritual. Laporan yang kami susun ini mengacu pada buku panduan dan petunjuk yang ada mengenai langkah-langkah kegiatan yang diawali dengan observasi dan pengumpulan informasi dilokasi KKN Desa Bukit, Kabupaten Bengkulu Tengah Kecamatan Semidang Lagan sehingga dengan informasi dan observasi yang kami lakukan dapat menginventaris permasalahan dan kondisi yang ada pada masyarakat, tentang kondisi geografis, sosial masyarakat, sosial budaya, ekonomi, pendidikan, dan tingkat pengalaman masyarakat tentang ajaran agama sehingga dapat kami jadikan pedoman dalam penyusunan program kerja.

Dalam penyusunan program kerja KKN Kelompok 24 desa Bukit Kecamatan Semidang Lagan Kabupaten Bengkulu Tengah kami memberikan perhatian yang lebih besar kepada Pendidikan Baca Tulis Al-Qur'an, Yasinan, Kegiatan Peribadahan di Masjid, serta berpartisipasi dalam setiap kegiatan rutinitas masyarakat, Perkembangan Microteaching di SDN 79 , di Masjid Al- ikhlas dan Sekretariat KKN 24.

## B. Rumusan Masalah

**Tabel 1.1**  
**Garapan Unggulan**

| Bidang Garapan   | Masalah      | Akar Masalah  | Potensi  | Kelemahan   |  |
|--|--------------|---|--|---|--|
| Membersihkan Masjid 1 minggu 1 kali untuk sholat umat  | Kurang aktif | Rendahnya kemauan masyarakat dalam membersihkan masjid.                                   | Kelompok 24 dengan semangat membantu pengurus masjid dalam membersihkan masjid | Kurangnya fasilitas untuk kebersihan alat   | men<br>dan<br>sem<br>dala<br>men<br>n ma     |
| Mengajar ngaji anak-anak setiap sore sesudah sholat ar | Kurang Aktif | <ul style="list-style-type: none"> <li>Tidak ada variasi dalam belajar mengaji</li> </ul> | Kemauan anak-anak belajar membaca alQur'an                                     | <ul style="list-style-type: none"> <li>Kurangnya variasai dalam membaca al-qur'an</li> <li>Anak-anak lebih banyak yang bermain</li> </ul> | Men<br>kegi<br>rutin<br>belaj<br>mem<br>qur' |



**Table 1.2**  
**Garapan Pokok**

| <b>Bidang Garapan</b>                             | <b>Masalah</b> | <b>Akar Masalah</b>  | <b>Potensi</b>  | <b>Kelemahan</b>  | <b>Solusi</b>  |
|---|----------------|--|---|---|--|
| Tarawih dan tadarus malam                         | aktif          | <ul style="list-style-type: none"> <li>• Faktor cuaca yang menjadi penghambat</li> <li>• Risma yang hanya sedikit</li> </ul> | <p>Dalam Pelaksanaan tarawih dan tadarus selalu berjalan lancar.</p> <p>Kesadaran beragama masyarakat, masih tinggi</p> | <p>Anggota Risma sibuk dalam bekerja, sehingga RISMA tersebut cenderung pasif.</p>                | <p>Meningkatkan kesadaran antar individu maupun kelompok</p>         |
| Kunjungan sekaligus membagi takjil ke rumah warga | Aktif          | <ul style="list-style-type: none"> <li>• Kurangnya pendekatan terhadap masyarakat</li> </ul>                                 | <ul style="list-style-type: none"> <li>• Kepedulian masyarakat dan kebersamaan masyarakat masih bagus</li> </ul>        | <ul style="list-style-type: none"> <li>• Waktu yang terbatas dan sibuk dengan kegiatan</li> </ul> | <p>Bersilahturahmi dating kerumah wargan dan mengenalkan anggota</p> |

**Tabel 1.3**  
**Garapan Penunjang**

| <b>Bidang Garapan</b>                            | <b>Masalah</b> | <b>Akar Masalah</b>             | <b>Potensi</b>   | <b>Kelemahan</b>   | <b>Solusi</b>   |
|--|----------------|---------------------------------|--|--|---|
| Observasi ke SD N 79 Desa Bukit, Bengkulu Tengah | aktif          | Guru Pengajar yang kurang aktif | <ul style="list-style-type: none"> <li>• Anggota mengimple mentasikan/ mengemban gkan hasil belajar ke lapangan</li> </ul> | Informasi atau ilmu yang terbatas<br>Murid yang tidak serius dalam belajar | Perlunya menciptakan pembelajaran yang efesien dan efektif agar mudah dipahami dan tidak mudah bosan. |

### **C. Tujuan Dan Manfaat**

Adapun tujuan dan manfaat dilaksanakannya program kerja nyata (KKN) ialah:

#### **1. Tujuan**

##### **a. Tujuan Umum**

- i. Mempersiapkan calon sarjana yang lebih menghayati dan memahami kompleksitas permasalahan yang dihadapi masyarakat dan memperluas wawasan pemikiran serta belajar praktistertpadu.
- ii. Mengembangkan kemampuan agama, sikap dan keterampilan mahasiswa melalui penerapan ilmu agama Islam, teknologi dan seni bernafaskan islam secara langsung di masyarakat serta melatih mahasiswa untuk bekerja antar bidang keahlian secaraterpadu.
- iii. Meletakkan agama sebagai pendorong dan penggerak kegiatan masyarakat sehingga tersosialisasi nilai-nilai agama dalam seluruh aspekkehidupan.

##### **b. Tujuan Institusional**

- i. Memperbolehkan umpan balik dan masukan untuk bahan penyempurnaan sistem pendidikan perguruan tinggi Universitas Islam Negeri Fatmawati Sukarno Bengkulu (UINFAS) yang serasi dengan kebutuhan masyarakat arah pembangunan nasional dan pasarkerja.
- ii. Membantu pemerintah dalam mempercepat proses pembangunan masyarakat yang berkelanjutan dalam berbagai bidang, khususnya dalam bidangkeagamaan.
- iii. Mempercepat hubungan dan mensinergikan program Universitas Islam Negeri Fatmawati Sukarno Bengkulu (UINFAS) dengan pemerintah dan masyarakat guna mendapatkan dukungan moril maupun materil bagi eksistensi dan pengembangan Universitas Islam Negeri Fatmawati Sukarno Bengkulu (UINFAS) Bengkulu kedepan.



## 2. Manfaat

- i. Agar mahasiswa memperoleh pengalaman belajar yang berharga melalui keterlibatannya dalam masyarakat yang secara langsung menemukan, merumuskan, memecahkan dan menanggulangi permasalahan pembangunan secara pragmatis dan interdisipliner.
- ii. Agar mahasiswa dapat memberikan pemikiran berdasarkan ilmu pengetahuan, teknologi dan seni dalam upaya menumbuhkan, mempercepat gerak serta mempersiapkan kader-kader pembangunan.
- iii. Meningkatkan hubungan antara UINFAS Bengkulu dengan pemerintah daerah, instansi teknis dan masyarakat, sehingga UINFAS Bengkulu dapat lebih berperan dan dapat menyesuaikan kegiatan pendidikan serta penelitiannya dengan tuntutan nyata dari masyarakat yang sedang membangun.

## D. Sasaran

### 1. Bagi Masyarakat

- i. Masyarakat memperoleh bantuan tenaga dan pikiran untuk meningkatkan cara berfikir pengetahuan dan keterampilan. Sehingga dapat menumbuhkan potensi Sumber Daya Manusia (SDM) dan selanjutnya berkembang secara mandiri.
- ii. Terbentuknya kemampuan dan partisipasi masyarakat dan pembangunan, khususnya pembangunan dalam agama.

### 2. Bagi Pemerintah

- i. Membantu mempercepat proses pembangunan yang dilaksanakan oleh pemerintah antara lain dalam meningkatkan kualitas sumber daya manusia.
- ii. Membuka akses kemitraan dan komunikasi timbal balik antara perguruan tinggi dengan pemerintah

### 3. Bagi Mahasiswa

- i. Mendewasakan cara berpikir, bersikap dan bertindak serta meningkatkan daya penalaran mahasiswa dalam melakukan pengkajian, perumusan, dan pemecahan masalah secara praktis dan terpadu.

- ii. Mendalami penghayatan dan pengetahuan mahasiswa terhadap berbagai masalah dalam masyarakat yang sedang melaksanakan pembangunan, khususnya dalam bidang keagamaan.
4. Bagi Lembaga Universitas Islam Negeri Fatmawati Sukarno (UINFAS) Bengkulu
- i. Mendapatkan masukan bagi penyelenggaraan pendidikan atau pengajaran, penelitian dan pengabdian dalam bidang agama.
  - ii. Meningkatkan partisipasi dan peran Universitas Islam Negeri Fatmawati Sukarno (UINFAS) Bengkulu dalam melaksanakan pembangunan dalam bidang agama.
  - iii. Meningkatkan kerja sama Universitas Islam Negeri Fatmawati Sukarno (UINFAS) Bengkulu dengan pemerintahan daerah, perguruan tinggi dan instansi yang terkait.

#### **E. Metode Yang Digunakan**

Adapun metode yang digunakan dalam mengidentifikasi masalah dan eksplansi Masalah adalah sebagai berikut :

##### **1. Observasi**

Sebagai langkah awal yang kami lakukan setelah sampai di lokasi Kuliah Kerja Nyata (KKN) yang terletak di Desa Bukit, Kecamatan Semidang Lagan, Kabupaten Bengkulu Tengah, kami melakukan pengamatan secara langsung (survei) melalui silaturahmi kerumah warga, guna mengetahui seluk beluk keadaan masyarakat.

##### **2. Interview (wawancara)**

Sebagai tindak lanjut dari kegiatan observasi di lapangan, maka untuk memperjelas seluk beluk mengenai tatanan kehidupan masyarakat Desa Bukit, Kecamatan Semidang Lagan, Kabupaten Bengkulu Tengah, maka kami mengunjungi tokoh-tokoh masyarakat diantaranya bapak kepala desa, kadun, tokoh agama, tokoh pemuda, serta warga desa setempat guna mendapatkan informasi yang jelas mengenai seluk beluk desa.

### 3. Pendekatan-Pendekatan

Pendekatan umum, pendekatan ini dilakukan dengan cara perkenalan peserta kuliah kerja nyata dengan masyarakat Desa Bukit, Kecamatan Semidang Lagan, Kab.Bengkulu Tengah.

Pendekatan Khusus, pendekatan khusus ini diantaranya:

- a. Pendekatan kepada Perangkat-perangkat desa
- b. Pendekatan kepada tokoh-tokoh agama
- c. Pendekatan kepada remaja/karang taruna
- d. Pendekatan kepada anak-anak

Melalui Silaturahmi atau sebaliknya kunjungan mereka ke sekretariat kelompok 24, kami memperoleh gambaran tentang kondisi anak-anak pemuda dan remaja, baik itu karang taruna, dan lain-lain yang menjadi harapan perbaikan pemuda untuk masa yang akandatang.



## BAB II GAMBARAN UMUM DESA LOKASI KKN

### A. Letak Geografis

Desa Bukit terletak didalam wilayah Kecamatan Semidang Lagan, Kabupaten Bengkulu Tengah Provinsi Bengkulu yang berbatasan dengan :

1. Sebelah utara berbatasan dengan Desa Taba Lagan
2. Sebelah timur berbatasan dengan Desa Lagan Bungin
3. Sebelah Selatan berbatasan dengan Desa Padang Ulak Tanjung
4. Sebelah Barat berbatasan dengan Desa Kuti Agung

Desa Bukit merupakan salah satu desa dari kecamatan Semidang Lagan Kabupaten Bengkulu Selatan di Provinsi Bengkulu dengan luas wilayah hektar, dengan topografi bergelombang semi bukit. Iklim desa Bukit, sebagaimana desa-desa lain di wilayah Indonesia mempunyai iklim kemarau dan penghujan, hal tersebut mempunyai pengaruh langsung terhadap pola tanam pada lahan pertanian yang ada di Desa Bukit Kecamatan Semidang Lagan Kabupaten Bengkulu Tengah.

### B. Profil Desa

Berikut daftar profil dari Desa Bukit :

|                 |                     |
|-----------------|---------------------|
| Desa            | Bukit               |
| Kecamatan       | Semidang Lagan      |
| Kabupaten       | Bengkulu Tengah     |
| Provinsi        | Bengkulu            |
| Kode Pos        | 38381               |
| Luas Wilayah    | 820,54 (Ha)         |
| Batas wilayah   |                     |
| Sebelah utara   | Taba lagan          |
| Sebelah selatan | Kuti agung          |
| Sebelah barat   | Padang ulak tanjung |
| Sebelah timur   | Lagan bungin        |

### C. Keadaan Penduduk

Penduduk desa Bukit didominasi oleh suku Lembak dan Jawa. Sehingga kearifan lokal yang lain sudah dilakukan oleh masyarakat sejak adanya desa Bukit.

Desa Tanjung Alam mempunyai jumlah penduduk 730 jiwa, yang terdiri dari laki-laki: 369 jiwa, perempuan: 361 jiwa dan 217 KK. Dengan rincian sebagai berikut:

Tabel 1

**TABEL JUMLAH PENDUDUK**

| <b>KETERANGAN</b> | <b>DUSUN<br/>BUKIT</b> | <b>JUMLAH<br/>TOTAL</b> |
|-------------------|------------------------|-------------------------|
| <b>Jiwa</b>       | <b>730</b>             | <b>730</b>              |
| <b>KK</b>         | <b>217</b>             | <b>217</b>              |
| <b>Laki-laki</b>  |                        | <b>369</b>              |
| <b>perempuan</b>  |                        | <b>369</b>              |

12

**TABEL TINGKAT PENDIDIKAN**

| <b>Pra<br/>Sekolah</b> | <b>SD</b>       | <b>SLTP</b>     | <b>SLTA</b>  | <b>Sarjana</b> |
|------------------------|-----------------|-----------------|--------------|----------------|
| <b>10 Orang</b>        | <b>80 orang</b> | <b>47 orang</b> | <b>orang</b> | <b>orang</b>   |

*Tabel 3*

**TABEL PEKERJAAN**

| <b>Petani</b>    | <b>peternak</b> | <b>Pedagang</b> | <b>Perkebunan</b> | <b>PNS</b>      | <b>Perikanan</b> |
|------------------|-----------------|-----------------|-------------------|-----------------|------------------|
| <b>367 orang</b> | <b>55 orang</b> | <b>60 orang</b> | <b>200 orang</b>  | <b>16 orang</b> | <b>6 orang</b>   |

Penggunaan tanah di desa Tanjung Alam sebagian besar diperuntukkan untuk tanah pertanian sawah dan perkebunan karet, sawit dan kopi sedangkan sisanya untuk tanah kering yang merupakan bangunan dan fasilitas-fasilitas lainnya.

Jumlah kepemilikan hewan ternak oleh penduduk Tanjung Alam kecamatan Bengkulu Selatan adalah sebagai berikut:

*Tabel 4*

**TABEL KEPEMILIKAN TERNAK**

| <b>Ayam/itik</b> | <b>Kambing</b>  | <b>Sapi</b>    | <b>kerbau</b>  | <b>Lain-lain</b> |
|------------------|-----------------|----------------|----------------|------------------|
| <b>260 orang</b> | <b>15 orang</b> | <b>4 orang</b> | <b>3 orang</b> | <b>17 orang</b>  |



Tabel 5

Kondisi sarana prasarana umum desa sido sari secara garis besar adalah sebagai berikut:

TABEL SARANA DAN PRASARANA DESA

| NO | SARANA/PRASARANA                    | JUMLAH/VOLUME | KETERANGAN     |
|----|-------------------------------------|---------------|----------------|
| 1  | Masjid                              | 2             | Baik           |
| 2  | Mushola                             | -             | -              |
| 3  | Pos kamling                         | 3             | 2 baik 1 rusak |
| 4  | Jalan koral/sentral produksi        | 1,5           | Baik           |
| 5  | Jalan lingkungan                    | 3             | Baik           |
| 6  | Jalan desa                          | 3             | Baik           |
| 7  | Jalan tanah                         | 200           |                |
| 8  | Sumur gali                          | 675           |                |
| 9  | Alat prasmanan                      | 3             | Baik           |
| 10 | Siring                              | 3,7           | Baik           |
| 11 | Jalan produksi perkebunan/pertanian | 3,7           |                |
| 12 | Tempat pemakam umum                 | 1             |                |
| 13 | Jembatan beton                      | 2             | Baik           |
| 14 | Hand traktor                        | 5             | Baik           |
| 15 | Balai desa                          | 1             | Baik           |
| 16 | Pustu                               | -             |                |
| 17 | SDN                                 | 1             | Baik           |
| 18 | Koperasi                            | -             |                |
| 19 | TK/PAUD                             | 1             | Milik sendiri  |

## **BAB III**

### **PROGRAM KERJA**

#### **1.1 Program Kerja KKN**

KKN UINFAS Bengkulu kelompok 24 Desa Bukit, melaksanakan berbagai macam program kerja diantaranya:

- a) Kebersihan Masjid Setiap Hari Jum at
- b) Mengajar Ngaji Anak-anak Sesudah Asar
- c) Membantu Mengajar di Sekolah Dasar
- d) Kegiatan Terawih Dan Tadarusan
- e) Gotong Royong dan Sosial Bermasyarakat di Lingkungan Desa
- f) Kunjungan kerumah warga sekaligus membagi takjil
- g) Membersihkan tempat wisata
- h) Mengadakan lomba anak sholeh
- i) Kegiatan Nuzulul Qur an
- j) Zakat
- k) Sholat Idul Fitri

#### **1.2 Faktor Pendukung dan Penghambat Program**

##### **1. Faktor Penghambat**

Dalam melaksanakan program KKN, tidak terlepas dari faktor penghambat. Adapun faktor-faktor yang menjadi penghambat diantaranya adalah sebagai berikut:

- a. Akses jalan banyak yang sempit dan berkelok
- b. Jarak tempuh yang cukup jauh sehingga menguras tenaga dan menimbulkan rasa lelah.
- c. Kesibukan sebagian warga masyarakat di ladang, sawah sering kali menimbulkan rasa capek sehingga cenderung memilih untuk istirahat dan tidak mengikuti kegiatan yang dilakukan mahasiswa KKN.
- d. Jaringan yang kurang mendukung
- e. Masih banyak jalan yang belum di aspal

##### **2. Faktor Pendukung**

Selain disebutkan faktor penghambat, ada juga faktor pendukung kegiatan sehingga bisa

berjalan dengan lancar, diantaranya adalah sebagai berikut:

- a. Dukungan perangkat desa dan sebagian besar warga masyarakat terhadap program yang ditawarkan.
- b. Jalinan komunikasi dan silaturahmi yang baik sehingga memudahkan untuk melaksanakan program.
- c. Sikap kegotong royongan dan kekeluargaan warga masyarakat yang tinggi.
- d. Sikap pejabat pemerintahan desa yang baik dan bijaksana.

## **2.1 Pelaksanaan Program Kerja**

1. Membersihkan Masjid, dilaksanakan di masjid Al- Ikhlas setiap jum'at pagi pukul 08:00 WIB, KKN kelompok 24 melakukan kegiatan kebersihan masjid agar menjadi rapi, bersih, dan nyaman untuk melakukan beribadah terutama sholat jum'at.
2. Mengajar Ngaji Anak-anak Sesudah Asar ,Dilaksanakan pada jam 16.00-17.00 WIB, KKN Kelompok 24 Melakukan kegiatan mengajar ngaji anak-anak agar anak-anak pandai mengaji.
3. Membantu mengajar di Sekolah Dasar . Dilaksanakan pada jam 07.30-10.00 WIB, KKN kelompok 24 melakukan kegiatan mengajar di sekolah dasar untuk membantu kegiatan KBM, dan merealisasikan ilmu atau kemampuan secara langsung kepada siswa di SD N.79 Desa Bukit.
4. Kegiatan Terawih Dan Tadarusan, Dilaksanakan Terawih pada jam 19.40-21.00 dan Tadarusan pada jam 21.00-22.00. KKN Kelompok 24 melakukan kegiatan Terawih Dan Tadarusan untuk Sholat Terawih Berjamaah, Menjalin silaturahmi bersama Risma, Dan Target Khatam bersama.
5. Gotong Royong dan Sosial Bermasyarakat di Lingkungan Desa Bukit . KKN Kelompok 24 melakukan kegiatan gotong royong setiap hari minggu agar terjalin silaturahmi dengan masyarakat.
6. Kunjungan kerumah warga sekaligus membagi takjil Didesa bukit. KKN kelompok 24 melakukan kunjungan kerumah warga agar warga bisa mengenal mahasiswa KKN kelompok 24.
7. Membersihkan tempat wisata. KKN kelompok 24 melaksanakan kegiatan kebersihan wisata, didesa bukit ada 3 wisata yaitu Wisata air terjun curug cay, wisata air terjun pengantin, dan wisata air terjun batu kembar, agar wisata tersebut menjadi bersih.



8. Mengadakan lomba anak sholeh . KKN kelompok 24 mengadakan lomba anak sholeh untuk menyambut acara nuzulul qur an.
9. Kegiatan Nuzulul Qur an. KKN kelompok 24 melaksanakan kegiatan nuzulul qur an pada malam 17 rahmadan, kegiatan tersebut dilaksanakan pada jam 21.00 WIB sekaligus pembagian hadiah lomba anak sholeh .
10. Sholat Idul Fitrih . KKN Kelompok 24 melaksanakan sholat idul fitrih bersama masyarakat desa bukit sekaligus melaksanakan kegiatan halal bihalal dengan warga desa bukit.

### **3.6 Rekomendasi**

Dengan berakhirnya pelaksanaan kegiatan KKN di Desa Bukit , apabila melihat kesimpulan yang ada kami merekomendasikan kepada:

1. Panitia pelaksanaan KKN

Panitia pelaksanaan KKN UINFAS Bengkulu agar dalam pelaksanaan KKN tahun mendatang lebih maksimal, maka untuk lokasi KKN disesuaikan dengan peserta KKN yang terdekat karena sebagian peserta ada yang jauh tempat tinggalnya dengan lokasi KKN, sehingga dapat menghambat pelaksanaan program KKN.

2. Pemerintah Daerah

Kepada pemerintah daerah diharapkan memberi kemudahan dalam pelaksanaan program KKN melalui pengajuan-pengajuan proposal tidak terlalu biroaktif.

## BAB IV

### KESIMPULAN DAN SARAN

#### 4.1 Simpulan

KKN merupakan salah satu bentuk pengabdian kepada masyarakat yang masih dibutuhkan masyarakat Desa Bukit. Hal ini sangat bermanfaat bagi mahasiswa yang melaksanakannya sebagai modal awal untuk terjun di masyarakat dan manfaatnya pun bisa langsung dirasakan masyarakat. Pengalaman yang kompherensif terhadap karakter, budaya dan kondisi sosial masyarakat tempat lokasi KKN mutlak dibutuhkan, sebagai bagian dari upaya untuk mempercepat proses adaptasi dan sosialisasi. Penempatan lokasi KKN di Desa Bukit sangat dihargai, lebih-lebih dari universitas yang berdasarkan keislaman mengingat pendekatan keagamaan akan mudah dalam menyesuaikan diri sesuai dengan kondisi masyarakat setempat, kekompakan dan kebersamaan antara sesama anggota tim KKN itu sendiri sebelum melaksanakan program yang direncanakan merupakan kunci kesuksesan dan kelancaran program KKN kelompok 24, Komunikasi yang baik antara kelompok KKN dan pemerintah desa, remaja, anak-anak dan pemuda desa dan segenap warga Desa Bukit juga menjadi faktor terpenting dalam kelancaran dan keberhasilan pelaksanaan program. Komunikasi yang terjalin dapat mempermudah koordinasi sehingga tidak menimbulkan kesalah pahaman.

Kesimpulan yang dapat diambil Setelah dilaksanakannya kegiatan kuliah kerja nyata (KKN) selama kurang lebih 40 hari di Desa Bukit, Kecamatan Semidang Lagan Kabupaten Bengkulu Tengah adalah bahwa semua program kerja yang di programkan oleh pihak Kampus UINFAS Bengkulu berjalan lancar baik program unggulan, pokok maupun penunjang. Keberhasilan program-program tersebut tidak bisa terlepas dari partisipasi dan dukungan kepala desa ataupun masyarakat Desa Bukit. Selain hal tersebut, kekompakan dan kebersamaan KKN kelompok 24 juga sangat menentukan keberhasilan program KKN ini. Program kerja yang efektif yang dilakukan oleh kelompok 24 adalah program yang langsung bersentuhan dengan masyarakat dan sesuai dengan kondisi yang ada, sehingga pada akhirnya nanti masyarakat akan dapat merasakan hasil dari program tersebut.

## 4.2 Saran

Kami sadar, bahwa pada KKN kali ini masih banyak kekurangan yang diperlukan adanya langkah untuk penyempurnaan. Maka dari itu demi kebaikan bersama perlu kiranya kami menyampaikan saran-saran konstruktif.

1. Sebaiknya KKN dilaksanakan dengan persiapan yang cukup matang dan jeda waktu yang cukup antara pembekalan dan pemberangkatan. Hal ini akan memberikan kesempatan kepada para peserta KKN untuk lebih mempersiapkan diri dengan segala hal yang diperlukan.
2. Sebelum pelaksanaan KKN, hendaknya mahasiswa mempersiapkan diri semaksimal mungkin baik pengetahuan dan keterampilan serta mental. Yang paling penting adalah pengetahuan agama praktis, terutama bagaimana menempatkan diri sesuai dengan kondisi dimana ia tinggal.
3. Kepada pemerintah desa, seluruh perangkat Desa untuk selalu meningkatkan program kemasyarakatan mengingat para mahasiswa belum tahu persis situasi dan kondisi tradisi dalam masyarakat maka kita perlu mengadakan kordinasi dan pengarahan secukupnya dari pamung Desa, tokoh masyarakat, maupun dari warga masyarakat sehingga seluruh program kegiatan yang diadakan oleh tim KKN sesuai dengan apa yang diharapkan masyarakat dan selepasnya kita meninggalkan tempat lokasi masih mempunyai beban moral dan tanggung jawab dari kedua belah pihak. Khususnya pelayanan pada masyarakat dalam keuangan untuk bisa ditegaskan sebagai laporan administrasi. Dalam sebuah pemerintahan, segala persoalan akan dapat selesai dengan mudah kalau ada koordinasi dan musyawarah. Oleh karena itu perangkat Desa yang bijak adalah yang biasa mempersatukan seluruh anggotanya dalam rangka memajukan Desa.

Setelah kami melihat gejala-gejala yang terdiri masyarakat Desa Bukit maka kami menyarankan hendaknya :

1. Warga desa lebih menyadari betapa pentingnya pengamalan nilai-nilai Agama dalam kehidupan sehari-hari.
2. Hendaknya masyarakat Desa Bukit dapat lebih menjaga persatuan dan kesatuan.

## DAFTAR PUSTAKA

- *Buku Panduan KKN*
- *Buku Monografi Desa*



**LAMPIRAN-LAMPIRAN**  
**STRUKTUR ORGANISASI KERJA**  
**KULIAH KERJA NYATA (KKN) UINFAS BENGKULU ANGKATAN I TAHUN 2022**

**A. Struktur Kerja**

Tempat : 24  
Desa : Bukit, Dusun II  
Kecamatan : Semidang Lagan  
Kabupaten : Bengkulu Tengah

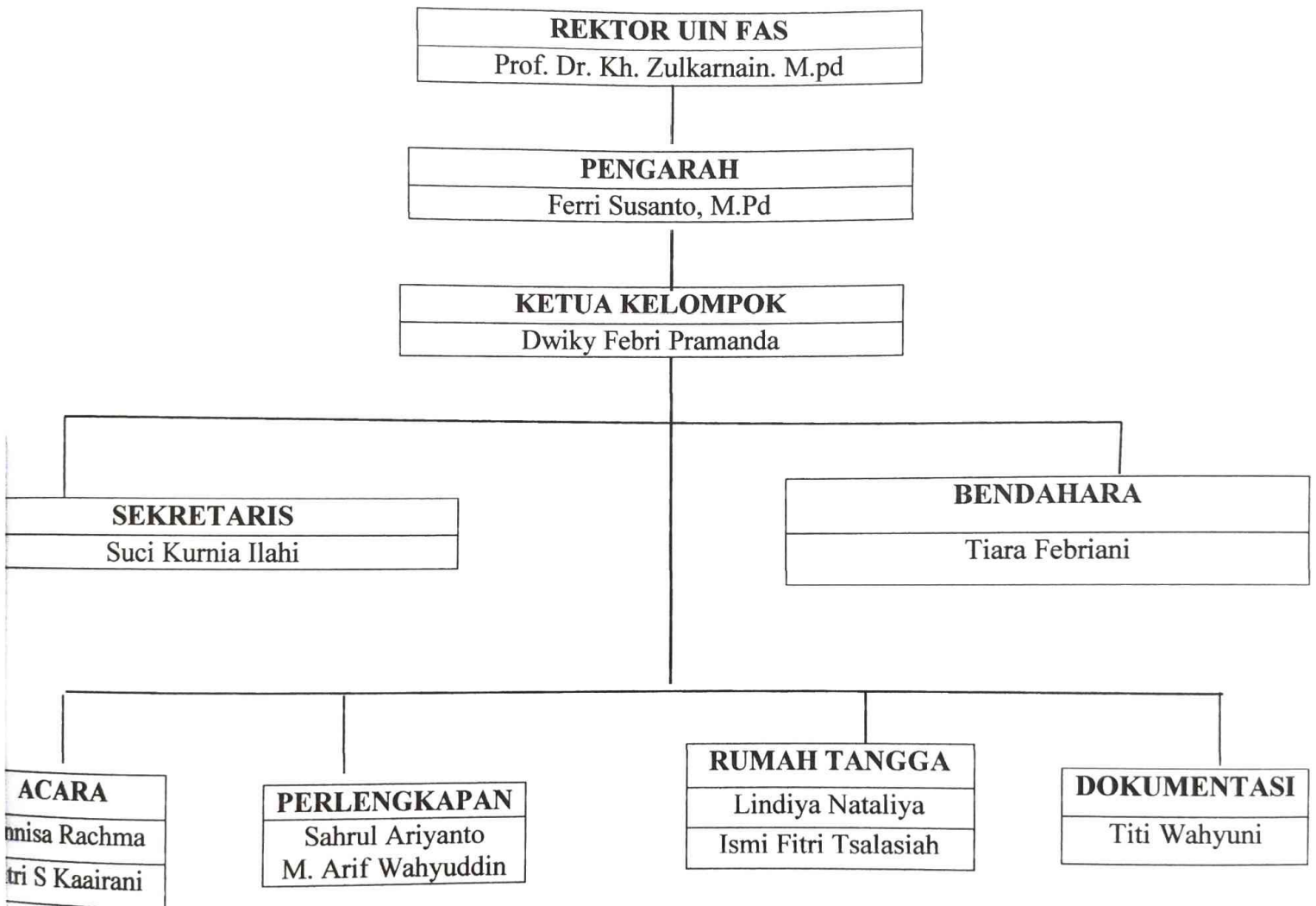

**STRUKTUR INTRUKSIONAL  
KULIA KERJA NYATA (KKN) UINFAS  
BENGKULU ANGKATAN I TAHUN 2022**

KELOMPOK : 24

DESA : Bukit

KECAMATAN : Semidang Lagan

KABUPATEN : Bengkulu Tengah

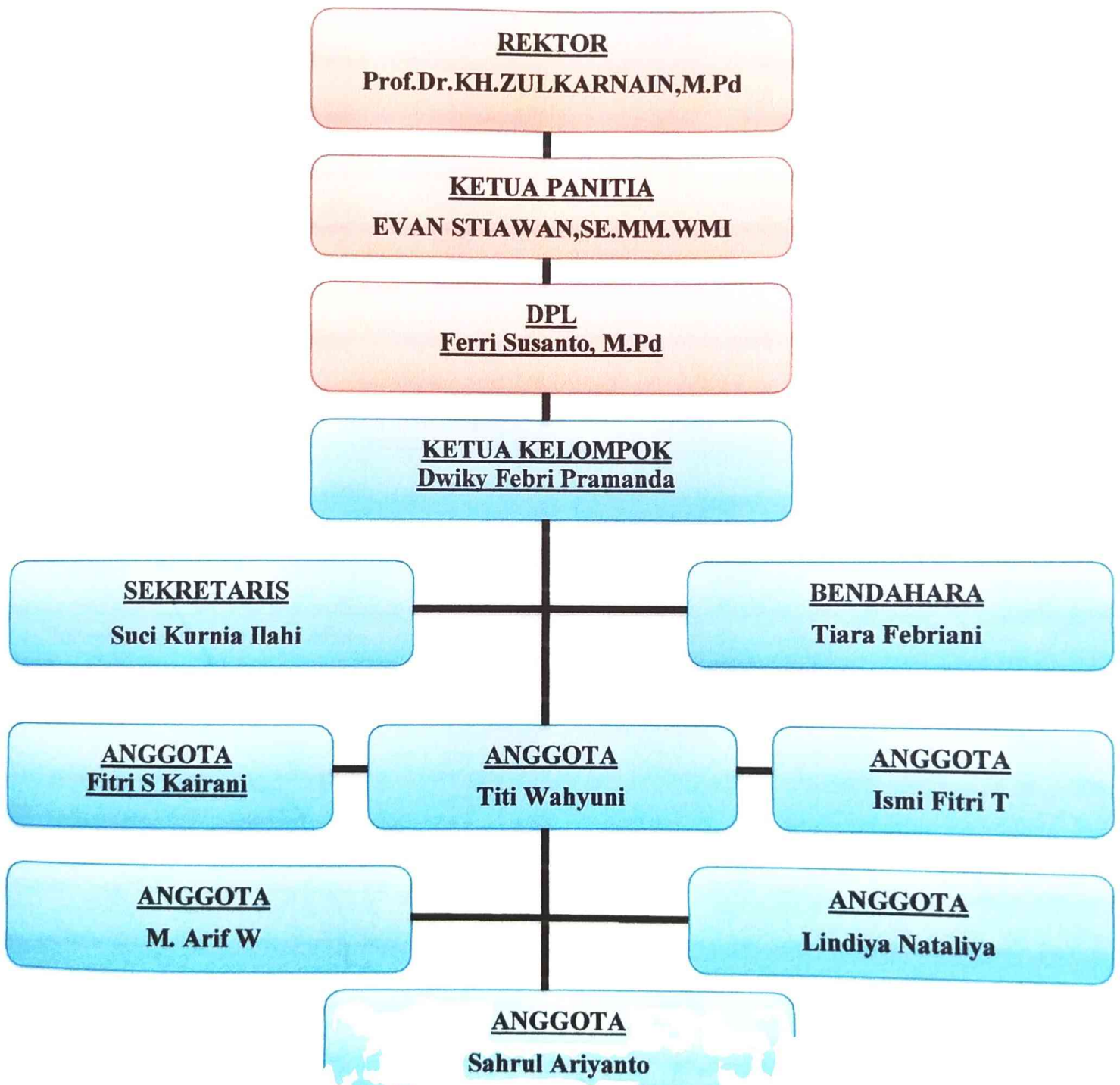

## **BIODATA KKN UINFAS BENGKULU KELOMPOK 24 DESA BUKIT**

Nama Mahasiswa : Titi Wahyuni  
Jurusan : Hukum Keluarga Islam

Nama Mahasiswa : Fitri S Khairani  
Jurusan : Ekonomi Syariah

Nama Mahasiswa : Ismi Fitri Stalasiyah  
Jurusan: : PAI

Nama Mahasiswa : Dwiky Febri Pramanda  
Jurusan : IPA

Nama Mahasiswa : Lindiya Natalia  
Jurusan : IPS

Nama Mahasiswa : Sahrul Ariyanto  
Jurusan : IPS

Nama Mahasiswa : Muhammad Arif Wahyuddin  
Jurusan : IPS

Nama Mahasiswa : Suci Kurnia Ilahi  
Jurusan : IPS

Nama Mahasiswa : Tiara Febriani  
Jurusan : Akidah dan Filsafat Islam



## Penyerahan kelompok 24



## Makan bersama DPL





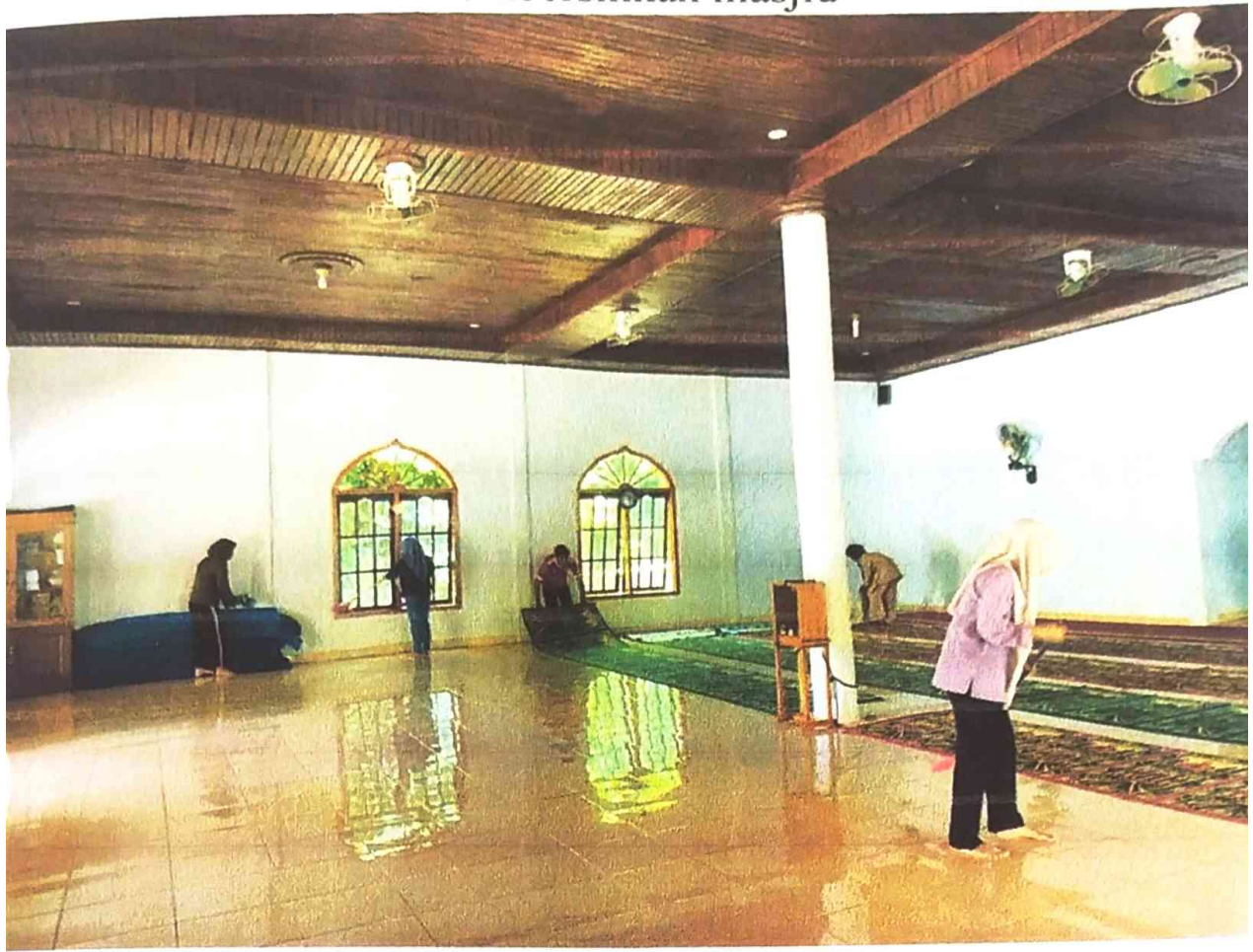



## Membuat Strukur Organisasi kelompok 24



## Mengajar Mengaji

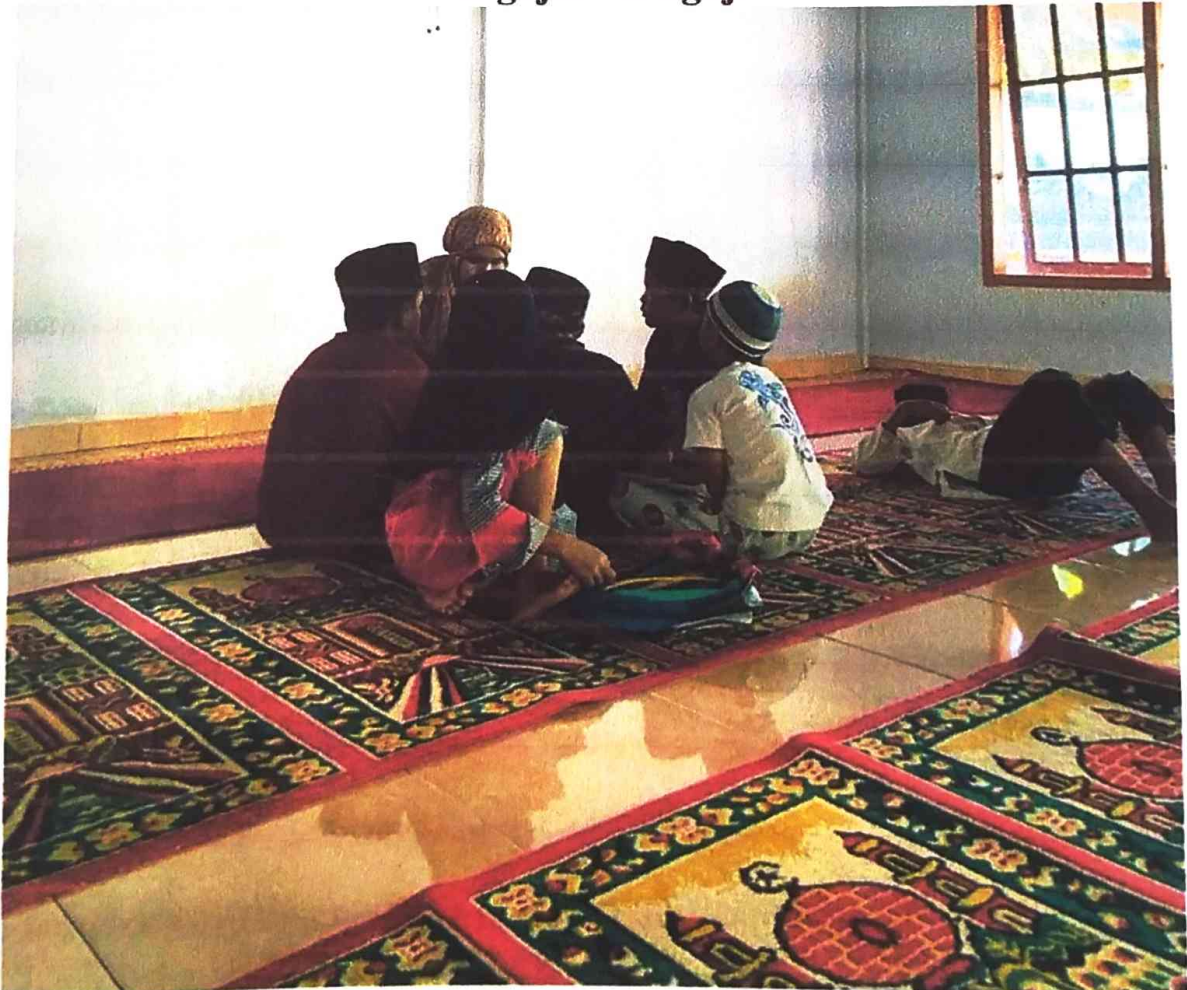





**Membagi Jadwal Puasa**

















**Kegiatan Nuzulul Qur'an dan pembagian hadiah lomba Desa Bukit**

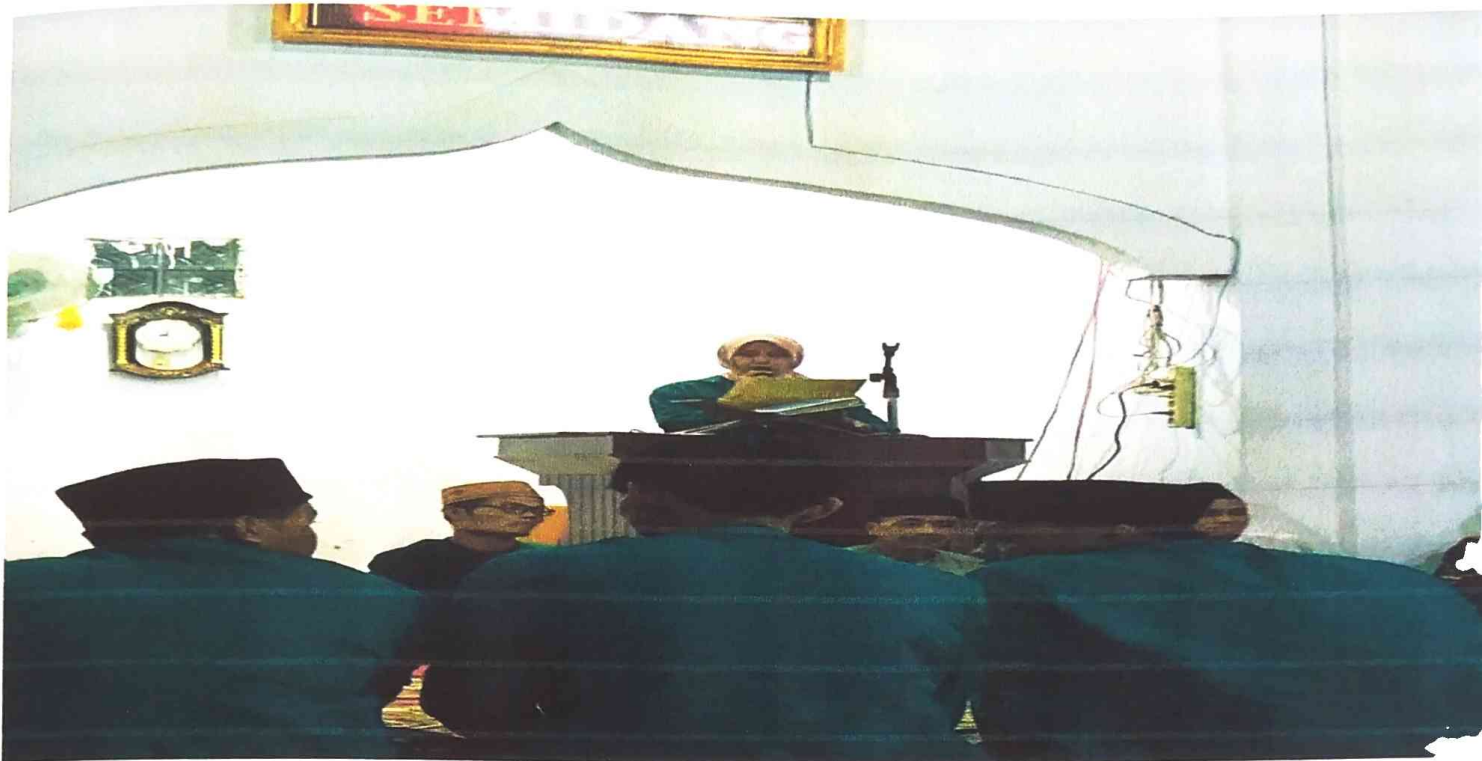











# Menghadiri Acara kegiatan kelompok 25









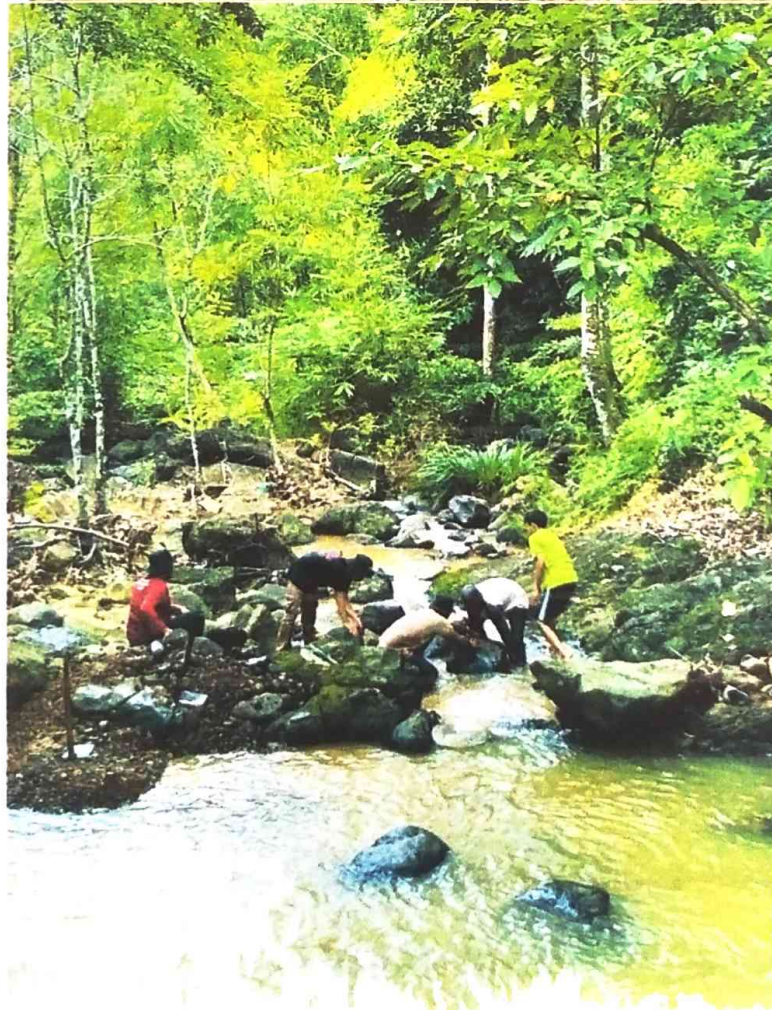











**Silaturahmi Di Rumah Imam Masjid**



**Mengajar ngaji**

