

**LAPORAN HASIL KEGIATAN KULIAH KERJA NYATA
ANGKATAN I TAHUN 2022**

Kelompok : 133
Desa/Kelurahan : Bintang Selatan
Kecamatan : Pondok Kelapa
Kabupaten : Bengkulu Tengah



**DISUSUN UNTUK MELENGKAPI PELAPORAN KEGIATAN
KULIAH KERJA NYATA ANGKATAN I TAHUN 2022**

**LEMBAGA PENELITIAN DAN PENGABDIAN KEPADA MASYARAKAT
UNIVERSITAS ISLAM NEGERI FATMAWATI SUKARNO
BENGKULU TAHUN 2022**

**DATA ANGGOTA KKN KELOMPOK 133
DESA BINTANG SELATAN**

- | | |
|-------------------|---------------------------------------|
| 1. Nama Mahasiswa | : Yusuf Abdul Fatah |
| NIM | : 1911210094 |
| Program Studi | : Pendidikan Agama Islam |
| 2. Nama Mahasiswa | : Ahmad Ulfah |
| NIM | : 1911270030 |
| Program Studi | : Ilmu Pengetahuan Sosial |
| 3. Nama Mahasiswa | : Muhmmad Iqbal |
| NIM | : 1911340015 |
| Program Studi | : Bahasa Satra Arab |
| 4. Nama Mahasiswa | : Selmi Lestari |
| NIM | : 1911310005 |
| Program Studi | : Komunikasi dan Penyiaran Islam |
| 5. Nama Mahasiswa | : Serly Apriani |
| NIM | : 1911210105 |
| Program Studi | : Pendidikan Agama Islam |
| 6. Nama Mahasiswa | : Novelia Susanti |
| NIM | : 1911240179 |
| Program Studi | : Pendidikan Guru Madrasah Ibtidaiyah |
| 7. Nama Mahasiswa | : Mufiida Fitriyatul Qhalbiyah |
| NIM | : 1911110002 |
| Program Studi | : Hukum Keluarga Islam |
| 8. Nama Mahasiswa | : Eksi Yunisa |
| NIM | : 1911140062 |
| Program Studi | : Perbankan Syariah |



**KULIAH KERJA NYATA PROGRAM BERBASIS MASJID
UNIVERSITAS ISLAM NEGERI FATMAWATI SUKARNO BENGKULU
KELOMPOK 133**

Sekretariat : Desa Bintang Selatan, Kecamatan Pondok Kelapa, Kabupaten Bengkulu Tengah 38371

PENGESAHAN

Pada hari Senin, 9 Mei 2022 setelah dilakukan Konfirmasi Program Kerja Kelompok dan Pelaporan Kegiatan Secara Periodik, Laporan ini Dinyatakan Sah dan dapat Diterima untuk Memenuhi Persyaratan Kuliah Kerja Nyata.

Bengkulu, 09 Mei 2022

Dosen Pembimbing Lapangan

Erwin Suryaningrat, M.Hum
NIP. 198004222006041002



KULIAH KERJA NYATA PROGRAM BERBASIS MASJID
UNIVERSITAS ISLAM NEGERI FATMAWATI SUKARNO BENGKULU
KELOMPOK 133

Sekretariat : Desa Bintang Selatan, Kecamatan Pondok Kelapa, Kabupaten Bengkulu Tengah 38371

SURAT KETERANGAN

NO: 001/KKN/K133/UINFAS-BKL/I/2022

Assalamualaikum Warohmatullahi Wabarakatuh

Sesuai dengan ketentuan yang telah ditetapkan Lembaga Pelatihan dan Pengabdian Masyarakat (LPPM) UINFAS Bengkulu, maka kami lampirkan laporan kelompok ini di Desa Bintang Selatan, Kecamatan Pondok Kelapa, Kabupaten Bengkulu Tengah, mengenai kegiatan yang kami laksanakan di lokasi KKN di Desa Bintang Selatan baik kegiatan unggulan, pokok, maupun kegiatan penunjang. Demikianlah surat Laporan ini kami buat dengan sebenar-benarnya dan dapat dipertanggung jawabkan.

Wassalamu'alaikum Warohmatullahi Wabarakatuh

Bintang Selatan, 9 Mei 2022

Mengetahui,

Kepala Desa

Ketua Kelompok

Yusuf Abdul Fatah
NIM. 1911210094



Sam. Mohamat Aliriyun

Dosen Pembimbing Lapangan

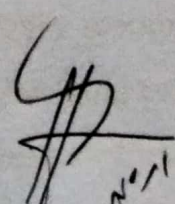

Erwin Suryaningrat, M.Hum
NIP. 198004222006041002

KATA PENGANTAR

Bismillaahirrohmaanirrohim

Assalamu'alaikum Wr. Wb.

Kuliah Kerja Nyata (KKN) sebagai salah satu kegiatan yang wajib dilaksanakan oleh setiap mahasiswa dan merupakan kegiatan yang tersistematika, terprogram dengan rapi mengharuskan adanya perencanaan, penyusunan pelaksanaan, pelaporan dan pengevaluasian sehingga nantinya KKN tidak merupakan kegiatan yang serabutan tetapi merupakan kegiatan ilmiah dan mencerminkan akan dunia kampus yang semuanya harus didasarkan pada kaidah-kaidah keilmiahan dan sekali lagi bukan suatu kegiatan yang tak terorganisir.

UINFAS Bengkulu yang merupakan salah satu perguruan tinggi yang juga melaksanakan KKN, juga tidak terlepas pada hal-hal yang bersifat keilmiahan, maka setiap mahasiswa yang melaksanakan KKN diwajibkan adanya pelaporan kegiatan yang telah dilaksanakannya.

Dengan dasar tersebut maka dengan ini kami dari KKN UINFAS Bengkulu yang bertempat di Desa Bintang Selatan Kecamatan Pondok Kelapa Kabupaten Bengkulu Tengah melaporkan kegiatan KKN yang telah ditentukan oleh Lembaga Penelitian Pengabdian Masyarakat (LPPM) selaku penanggung jawab pelaksanaan kegiatan KKN ini. Laporan ini kami maksudkan agar dapat mendiskripsikan dan memberikan data-data yang valid tentang gambaran geografi, monografi, demografi, keadaan secara menyeluruh akan keadaan sosial kemasyarakatan yang ada di Desa Bintang Selatan Kecamatan Pondok Kelapa Kabupaten Bengkulu Tengah dan pelaporan tentang kegiatan-kegiatan yang menjadi program kerja yang telah kami laksanakan di desa tersebut.

Semoga laporan ini dapat memberikan gambaran secara jelas dan dapat menjadi acuan terhadap penilaian yang nantinya akan menjadi kesimpulan, berdasar dengan itu saran dan kritik yang konstruktif akan menjadi cambuk bagi kami untuk lebih dapat menyempurnakan laporan ini.

Dalam penyusunan laporan ini penulis mengucapkan terima kasih kepada pihak yang secara langsung maupun tidak langsung berperan dalam suksesnya program ini. Untuk itu penulis mengucapkan terima kasih kepada:

1. Bapak Prof. Dr. KH. Zulkarnain Dali, M.Pd. Selaku Rektor UINFAS Bengkulu.
2. Bapak Evan Setiawan, S.E, M.M, WMI. selaku ketua paitia KKN Berbasis Masjid Angkatan ke I Tahun 2022.
3. Bapak Erwin Suryaningrat, M.Hum selaku Dosen Pembimbing Lapangan (DPL)
4. Teman-teman KKN 133 dan Masyarakat Desa Bintang Selatan yang telah banyak membantu dalam pelaksanaan selama KKN berlangsung.

Akhirnya dengan hati yang tulus penulis berdo'a agar semua pihak yang telah membantu terlaksananya kuliah kerja nyata ini mendapat limpahan rahmat dan balasannya dari Allah SWT. Amin.

Penulis disini menyadari dalam penyusunan laporan ini masih banyak kesalahan dan kekurangan. Untuk itu, penulis sangat mengharapkan kritik dan saran yang membangun guna kesempurnaan laporan ini. Semoga penyusunan laporan ini dapat bermanfaat terkhusus bagi saya sendiri dan bagi pembaca pada umumnya. Amiin

Wassalamu'alaikum Wr. Wb.

Bengkulu, 09 Mei 2022

Penyusun

DAFTAR ISI

| | |
|---|------------|
| HALAMAN JUDUL | |
| DATA ANGGOTA KELOMPOK..... | i |
| LEMBAR PENGESAHAN | ii |
| SURAT KETERANGAN | iii |
| KATA PENGANTAR | iv |
| DAFTAR ISI..... | vi |
| BAB I PENDAHULUAN..... | 1 |
| A. Analisis Situasi | 1 |
| B. Rumusan Masalah | 2 |
| C. Tujuan Dan Manfaat | 4 |
| D. Sasaran | 6 |
| E. Metode Yang Digunakan | 7 |
| BAB II GAMBARAN UMUM DESA LOKASI KKN | 8 |
| A. Letak Geografis | 8 |
| B. Profil Desa | 8 |
| C. Keadaan Penduduk | 16 |
| D. Keadaan Sosial dan Pendidikan | 20 |
| BAB III PROGRAM KERJA | 23 |
| A. Program Kerja KKN | 23 |
| B. Faktor Pendukung Dan Penghambat Program | 23 |
| C. Pelaksanaan Program Kerja | 24 |
| D. Evaluasi Hasil Program Kerja | 26 |
| E. Rekomendasi | 27 |
| BAB IV PENUTUP | 28 |
| A. Simpulan | 29 |
| B. Saran | 29 |
| DAFTAR PUSTAKA | |
| LAMPIRAN | |

BAB I

PENDAHULUAN

A. Analisis Situasi

Kuliah Kerja Nyata (KKN) merupakan intrakurikuler dimana pelaksanaannya merupakan bentuk realisasi dari Tri Dharma Perguruan Tinggi yaitu Pendidikan atau Pengajaran, Penelitian dan Pengabdian Masyarakat. Di dalam pelaksanaan KKN yang kami laksanakan merupakan aktivitas yang diharapkan dapat menyentuh langsung kepada kebutuhan masyarakat yang bersifat realistis khususnya dalam bidang keagamaan dan sosial. Kegiatan KKN ini dalam rangka pengembangan pengetahuan agama, sikap dan keterampilan bagi peserta KKN melalui penerapan pengetahuan agama baik yang bersifat vertikal maupun horizontal.

Tentunya kegiatan KKN ini, para peserta KKN yang merupakan mediator langsung dalam rangka praktek dan pengembangan teori dan konsep yang telah dipelajari. Namun lebih menjadi harapan kami dengan diadakan KKN ini adalah untuk membantu masyarakat dalam rangka meningkatkan cara berpikir, pengetahuan dan keterampilan sehingga dapat menumbuhkan potensi sumber daya yang dikembangkan dalam membantu masyarakat khususnya dalam bentuk moral dan spritual.

Laporan yang kami susun ini mengacu pada buku panduan dan petunjuk yang ada mengenai langkah-langkah kegiatan yang diawali dengan observasi dan pengumpulan informasi di lokasi KKN Desa Bintang Selatan, Kabupaten Bengkulu Tengah Kecamatan Pondok Kelapa sehingga dengan informasi dan observasi yang kami lakukan dapat menginventaris permasalahan dan kondisi yang ada pada masyarakat, tentang kondisi geografis, sosial masyarakat, sosial budaya, ekonomi, pendidikan, dan tingkat pengalaman masyarakat tentang ajaran agama sehingga dapat kami jadikan pedoman dalam penyusunan program kerja.

Dalam penyusunan program kerja KKN Kelompok 133 Desa Bintang Selatan Kecamatan Pondok Kelapa Kabupaten Bengkulu Tengah kami memberikan perhatian yang lebih besar kepada Pendidikan Baca Tulis Al-Qur'an, Yasinan, Kegiatan Peribadahan di Masjid, serta berpartisipasi dalam setiap kegiatan rutinitas masyarakat di desa Bintang Selatan.

B. Perumusan Masalah

Tabel 1.1
Garapan Unggulan

| No | Bidang Garapan | Masalah | Akar Masalah | Potensi | Kelemahan | Solusi |
|----|---|---------|--|---------|--|---|
| 1 | Pengajian Ibu-ibu dan Tadarusan | Aktif | -Banyak ibu-ibu nya kurangnya minat -Ketika diadakan pengajian ibu-ibu Sebagian masih berkerja, mengurus anak | Ada | <ul style="list-style-type: none"> • Kurangnya variasi ketika membaca al-qur'an. • Kurangnya kesadaran warga akan nilai-nilai agama. | Mengundang Ustadzah setiap hari Jumat, pengajian dimulai jam 14.00 s/d selesai |
| 2 | Pembelajaran Baca tulis Al-Qur'an (TPQ) | Aktif | -Tidak ada tempat khusus untuk mengaji untuk sementara digunakan masjid -Kurangnya pemahaman Ilmu Tajwid, ketika dites membaca Al-Quran mereka membaca alakadarnya. | Ada | -Kurangnya guru untuk mengajar | Butuh tambahan guru yang memang paham Ilmu Tajwid, agar mereka benar-benar bisa membaca dan memahami al-quran |

Tabel 1.2
Garapan Pokok

| No | Bidang Garapan | Masalah | Akar Masalah | Potensi | Kelemahan | Solusi |
|----|---|--------------|--|---|--|---|
| 1 | Membersihkan masjid, Bersama Anak KKN dan Pengurus Masjid | Cukup Aktif | Rendahnya kemauan masyarakat dalam membersihkan masjid | <ul style="list-style-type: none"> •Kepedulian masyarakat dan kebersamaan masyarakat masih bagus • Kesadaran beragama masyarakat , masih tinggi | Anggapan bahwa fasilitas umum menjadi tanggung jawab pemerintah dan pengurus masjid | Gotong Royong kebersihan masjid dilakukan setiap hari jum'at pagi, dan daftar jadwal piket. |
| 2 | Mengajak Risma dan Karang Taruna untuk aktif Kembali dan menjalankan proker masjid dan desa | Kurang aktif | Kurangnya kemauan remaja sini untuk mengaktifkan Kembali Risma dan Karang Taruna | Dalam Pelaksanaan kegiatan keagamaan cukup kompak jida diajak oleh anak KKN | Anggota Risma dan Karang Taruna sekarang sibuk Kuliah, sekolah dan bekerja, sehingga tidak terjalankan | Meningkatkan kesadaran antar individu maupun kelompok untuk melaksanakan program. |

Tabel 1.3
Garapan Penunjang

| No | Bidang Garapan | Masalah | Akar Masalah | Potensi | Kelemahan | Solusi |
|----|---|---|----------------------------------|--|---|--|
| 1 | Bergotong royong dan bersosial dalam masyarakat | Kurangnya kesadaran masyarakat dalam bergotong royong dan pemeliharaan kebersihan | Kesibukan warga dalam bekerja | <ul style="list-style-type: none"> • Kepedulian masyarakat dan kebersamaan masyarakat sangat bagus • Kesadaran beragama masyarakat masih tinggi. | Kurangnya kesadaran masyarakat dalam gotong royong pemeliharaan kebersihan lingkungan | Perlunya penjadwalan Gotong royong kebersihan di lingkungan masjid dan mushola |
| 2 | Tausiyah setelah solat Isya | Banyak masyarakat yang tidak mau melaksanakan tugas untuk tausiyah | Masyarakat kurang minat kemasjid | Masih kurang | Masyarakat yang kurang minat kemasjid, sehingga tidak ada jamaah yang mendengarkan | Perlu pembinaan lebih kepada masyarakat |

C. Tujuan dan Manfaat

Adapun tujuan dan manfaat dilaksanakannya program kerja nyata (KKN) ialah:

1. Tujuan

a. Tujuan Umum

- i. Mempersiapkan calon sarjana yang lebih menghayati dan memahami kompleksitas permasalahan yang dihadapi masyarakat dan memperluas wawasan pemikiran serta belajar praktis terpadu.
- ii. Mengembangkan kemampuan agama, sikap dan keterampilan mahasiswa melalui penerapan ilmu agama Islam, teknologi dan seni bernafaskan islam secara langsung di masyarakat serta melatih mahasiswa untuk bekerja antar bidang keahlian secara terpadu.

iii. Meletakkan agama sebagai pendorong dan penggerak kegiatan masyarakat sehingga tersosialisasi nilai-nilai agama dalam seluruh aspek kehidupan.

b. Tujuan Institusional

- i. Memperbolehkan umpan balik dan masukan untuk bahan penyempurnaan sistem pendidikan perguruan tinggi Universitas Islam Negeri Fatmawati Sukarno Bengkulu (UIN FS) yang serasi dengan kebutuhan masyarakat arah pembangunan nasional dan pasar kerja.
- ii. Membantu pemerintah dalam mempercepat proses pembangunan masyarakat yang berkelanjutan dalam berbagai bidang, khususnya dalam bidang keagamaan.
- iii. Mempercepat hubungan dan mensinergikan program Universitas Islam Negeri Fatmawati Sukarno Bengkulu (UIN FS) dengan pemerintah dan masyarakat guna mendapatkan dukungan moril maupun materil bagi eksistensi dan pengembangan Universitas Islam Negeri Fatmawati Sukarno Bengkulu (UINFS) Bengkulu kedepan.

2. Manfaat

- i. Agar mahasiswa memperoleh pengalaman belajar yang berharga melalui keterlibatannya dalam masyarakat yang secara langsung menemukan, merumuskan, memecahkan dan menanggulangi permasalahan pembangunan secara pragmatis dan interdisipliner.
- ii. Agar mahasiswa dapat memberikan pemikiran berdasarkan ilmu pengetahuan, teknologi dan seni dalam upaya menumbuhkan, mempercepat gerak serta mempersiapkan kader-kader pembangunan.
- iii. Meningkatkan hubungan antara UINFAS Bengkulu dengan pemerintah daerah, instansi teknis dan masyarakat, sehingga UINFAS Bengkulu dapat lebih berperan dan dapat menyesuaikan kegiatan pendidikan serta penelitiannya dengan tuntutan nyata dari masyarakat yang sedang membangun.

D. Sasaran

1. Bagi Masyarakat

- i. Masyarakat memperoleh bantuan tenaga dan pikiran untuk meningkatkan cara berfikir pengetahuan dan keterampilan. Sehingga dapat menumbuhkan potensi Sumber Daya Manusia (SDM) dan selanjutnya berkembang secara mandiri.
- ii. Terbentuknya kemampuan dan partisipasi masyarakat dan pembangunan, khususnya pembangunan dalam agama.

2. Bagi Pemerintah

- i. Membantu mempercepat proses pembangunan yang dilaksanakan oleh pemerintah antara lain dalam meningkatkan kualitas sumber daya manusia.
- ii. Membuka akses kemitraan dan komunikasi timbal balik antara perguruan tinggi dengan pemerintah.

3. Bagi Mahasiswa

- i. Mendewasakan cara berpikir, bersikap dan bertindak serta meningkatkan daya penalaran mahasiswa dalam melakukan pengkajian, perumusan, dan pemecahan masalah secara praktis dan terpadu.
- ii. Mendalami penghayatan dan pengetahuan mahasiswa terhadap berbagai masalah dalam masyarakat yang sedang melaksanakan pembangunan, khususnya dalam bidang keagamaan.

4. Bagi Lembaga Universitas Islam Negeri Fatmawati Sukarno (UINFAS)

Bengkulu

- i. Mendapatkan masukan bagi penyelenggaraan pendidikan atau pengajaran, penelitian dan pengabdian dalam bidang agama.
- ii. Meningkatkan partisipasi dan peran Universitas Islam Negeri Fatmawati Sukarno (UINFAS) Bengkulu dalam melaksanakan pembangunan dalam bidang agama.
- iii. Meningkatkan kerja sama Universitas Islam Negeri Fatmawati Sukarno (UINFAS) Bengkulu dengan pemerintahan daerah, perguruan tinggi dan instansi yang terkait.

E. Metode Yang Digunakan

Adapun metode yang digunakan dalam mengidentifikasi masalah dan ekspansi Masalah adalah sebagai berikut :

1. Observasi Sebagai langkah awal yang kami lakukan setelah sampai di lokasi Kuliah Kerja Nyata (KKN) yang terletak di Desa Bintang Selatan Kecamatan Pondok Kelapa Kabupaten Bengkulu Tengah, kami melakukan pengamatan secara langsung (survey) melalui silaturahmi kerumah warga, guna mengetahui seluk beluk keadaan masyarakat disana.
2. Interview (wawancara) Sebagai tindak lanjut dari kegiatan observasi di lapangan, maka untuk memperjelas seluk beluk mengenai tatanan kehidupan masyarakat Desa Bintang Selatan Kecamatan Pondok Kelapa Kabupaten Bengkulu Tengah, maka kami mengunjungi tokoh-tokoh masyarakat diantaranya bapak kepala desa, kadun, tokoh agama, tokoh pemuda, serta warga Desa setempat guna mendapatkan informasi yang jelas mengenai seluk beluk Desa.
3. Pendekatan-Pendekatan Pendekatan umum, pendekatan ini dilakukan dengan cara perkenalan peserta kuliah kerja nyata dengan masyarakat Desa Bintang Selatan Kec. Pondok Kelapa Kab. Bengkulu Tengah. Pendekatan Khusus, pendekatan Khusus ini diantaranya:
 - 1) Pendekatan kepada Perangkat-perangkat desa
 - 2) Pendekatan kepada tokoh-tokoh agama
 - 3) Pendekatan kepada remaja/karang taruna
 - 4) Pendekatan kepada Anak-anak.

Melalui Silaturahmi atau sebaliknya kunjungan mereka ke sekretariat kelompok 133, Kami memperoleh gambaran tentang kondisi anak-anak pemuda dan remaja, baik itu karang taruna, dan lain-lain yang menjadi harapan perbaikan pemuda untuk masa yang akan datang.

BAB II

GAMBARAN UMUM LOKASI KKN

A. Letak Geografis

Desa Bintang Selatan terletak di dalam wilayah Kecamatan Pondok Kelapa Kabupaten Bengkulu Tengah Provinsi Bengkulu yang berbatasan dengan :

- Sebelah Utara berbatasan dengan Desa Talang Boseng
- Sebelah Timur berbatasan dengan Desa Pak Haji
- Sebelah Selatan berbatasan dengan Desa Linggar Galing
- Sebelah Barat berbatasan dengan Desa Sidodadi

Luas wilayah Desa Bintang Selatan adalah **1009 Ha**, dimana **85%** berupa daratan yang bertopografi berbukit-bukit, dan **15 %** daratan dimanfaatkan sebagai lahan pertanian yang dimanfaatkan untuk persawahan tadah hujan.

Iklim Desa Bintang Selatan, sebagaimana Desa-Desa lain di wilayah Indonesia mempunyai iklim Kemarau dan Penghujan, hal tersebut mempunyai pengaruh langsung terhadap pola tanam pada lahan pertanian yang ada di Desa Bintang Selatan Kecamatan Pondok Kelapa.

B. Profil Desa

Desa Bintang Selatan adalah merupakan sebuah Desa yang terletak di Kecamatan Pondok Kelapa Kabupaten Bengkulu Tengah Provinsi Bengkulu, Memiliki penduduk pindahan dari wilayah Bengkulu Selatan sekitar tahun 1978 menempati didaerah Desa Sidodadi yang pada waktu itu diarahkan oleh Depati (Kepala Desa) Bpk SAIMIN, dikarenakan sebagian penduduk asal Transmigrasi Desa Sidodadi banyak meninggalkan tempat tinggalnya karena daerahnya sangat jauh dari akses jalan dan lokasi rimba belantara .

Pada tahun 1983 Desa Bintang Selatan dijadikan Desa persiapan berdasarkan Keputusan Bupati Bengkulu Utara (SAHRI ROMLI) No. 37/SK/PEM/1983 Dengan Penjabat Sementara Kepala Desa Bpk. ABADI, Karena keterbatasan di

berbagai bidang maka Desa Bintang Selatan belum tercapai untuk menjadi Desa yang defenitif. Pada tahun 1984 di tunjuk kembali Bapak Abadi sebagai Kepala Dusun oleh Kepala Desa Sidodadi untuk mewakili penduduk / warga yang asalnya dari Bengkulu Selatan, yang dalam kehidupan bermatapencarian sebagai petani kopi dan sayur - mayur sebagai tanaman palawija.

Dari tahun ke tahun perkembangan Dusun Bintang Selatan berkembang cepat, penduduk awal hanya 15 KK dalam setiap tahun penduduk semakin bertambah, Pindahan dari Bengkulu Selatan khususnya berasal dari Desa Pinju Layang, Desa Muara Dua dan Desa Napalan hingga mencapai 75 KK.

Pada tahun 1988 Pemerintah mengadakan pembukaan lahan perkebunan karet pola PIR (Pekebunan Inti Rakyat) Plasma gabungan dari PIR VI Bengkulu selatan. Sesuai dengan kemajuan warga masyarakat dan Pemerintah pembukaan lahan tersebut diperuntukkan bagi warga yang lahan pertaniannya terkena PIR akan mendapat jatah Kaplingan karet beserta perumahan. Akhirnya 70 % warga Dusun Bintang Selatan mendapatkan kebun karet dengan pola bayar kredit . Setelah adanya kebun karet perekonomian warga Dusun Bintang Selatan menjadi maju dan sejahtera .

Pada tahun 2000 penduduk Dusun Bintang Selatan dibentuk lembaga lingkungan yang disebut RT (Rukun Tetangga) dibagi dua (2) dan satu (1) Kepala Dusun yaitu :Bpk Sailamin sebagai Kepala Dusun Bintang selatan Dusun 4 Desa Sidodadi, Sdr Ardin sebagai ketua RT 12, Sdr Paswin sebagai ketua RT 13.

Pada tahun 2007 Masyarakat Dusun Bintang Selatan mempunyai keinginan sesuai dengan program Pemerintah untuk Pemekaran Desa, Akhirnya pada tahun 2008 cita – cita warga Dusun Bintang Selatan terlaksana menjadi Desa yang defenitif yaitu “ Desa Bintang Selatan ” yang dilanjutkan dengan musyawarah Desa Bintang Selatan dibantu Pemerintah Desa Sidodadi sebagai Desa induk memperoleh kesepakatan dari tokoh adat, tokoh masyarakat, dan persetujuan/keputusan Badan Permusyawaratan Desa Sidodadi menunjuk Pejabat sementara Sebagai Penjabat Kepala Desa Bintang Selatan pertama Sdr. MASTONO,

Selanjutnya Pada awal tahun 2009 Desa Bintang Selatan diresmikan dan dilaaksanakan pelantikan Penjabat Kepala Desa oleh Penjabat Bupati Bengkulu Tengah Bpk. H. Bambang Suseno, SKM .MM atas persetujuan Bupati Bengkulu Utara Bpk H. Imron Rosadi .

Karena tugas sebagai Kepala Desa yang baru mekar dengan berjalannya waktu demi waktu untuk mempersiapkan para Perangkat Desa dan menata Pemerintahan Desa , Pada tahun 2009 membentuk beberapa kelembagaan Desa diantaranya BPD (Badan Permusyawaratan Desa) Bintang Selatan. Priode 2009-2016 yang beranggotakan 5 Orang : 1. Sam Mohamat Airiyun, 2. Paswin 3. Nurmini. 4. Lasena 5. Alpia. Pada akhir tahun 2009 tepatnya bulan Desember telah diadakan Pemilihan Kepala Desa pertama. Setelah diadakan pemilihan secara demokrasi terpilih Sdr SAM MOHAMAT ALIRIYUN sebagai Kepala Desa Bintang selatan Defenitif masa 2010 – 2016 dan Sdr. GUSTAMI sebagai PAW anggota BPD menggantikan Sdr. S. M. ALIRIYUN yang menjabat Kepala Desa Bintang Selatan.

TABLE 1
SEJARAH PERKEMBANGAN DESA

| TAHUN | KEJADIAN YANG BAIK | KEJADIAN YANG BURUK |
|-----------|--|--|
| 1978 | Penduduk Desa Bintang Selatan merupakan pindahan dari Bengkulu Selatan yang beranggotakan sekitar 15 KK (Desa Pinju Layang, Desa Muara Dua, Desa Napalan) | Belum adanya jalan dari Desa Pasar Pedati ke Desa Sidodadi |
| 1979-1982 | Warga pindahan sudah diakui sebagai warga Desa Sidodadi | Bahasa yang digunakan masih bahasa daerah asal (serawai / besemah) dan warga membuka ladang/ kebun secara tradisional dan berpindah-pindah |
| 1983 | Desa Bintang Selatan pernah menjadi Desa Persiapan atas dasar Surat Keputusan Bupati Bengkulu Utara (SAHRI ROMLI) No. 37/SK/PEM/1983. Dengan Pjs Kepala Desa | Dengan kekurangn dari berbagai bidang/faktor Desa Bintang Selatan belum bisa mewujudkan sebagai Desa Defenitif. |

| | | |
|-----------|---|---|
| | Sdr. ABADI | |
| 1984 | Sudah dibentuk perwakilan pemerintah Desa (Kepala Dusun) oleh Kepala Desa Sidodadi (Bpk. Saimin) yang dijabat oleh Sdr. ABADI | Tidak adanya warga membuat identitas penduduk karena kurangnya pengetahuan |
| 1984-1988 | Dusun Bintang Selatan sangat cepat bertambah penduduknya | |
| 1988 | Pemerintah membuka lahan perkebunan warga dengan pola PIR (Perkebunan Inti Rakyat) Plasma, berupa tanaman karet . Setelah selesai penanaman dan tahapannya akhirnya setiap warga yang dulunya mempunyai lahan di sediakan/ mendapatkan kebun (kaplingan) karet untuk dikelola dan dibayar secara kredit | Lahan pertanian warga diserahkan secara suka rela untuk di jadikan perkebunan karet/ PIR dengan perjajian nantinya akan dikembalikan kepada warga setelah lunas kredit dan mendapatkan sertifikat hak milik masing-masing, Terkecuali bagi warga yang tidak menyerahkan lahan maka tidak mendapatkan kaplingan / kebun karet. |
| 1990-2000 | Dusun Bintang Selatan masih sebagai / bagian Dusun dari Desa Sidodadi yang dipimpin oleh Kepala Desa Bpk. SLAMET dan dibantu Sekretaris Desa Bpk.JASTI | |
| 2000 | Sebagai bagian dari Desa Sidodadi masyarakat Dusun Bintang Selatan ikut serta dalam pemilihan Kepala Desa yang saat itu terpilih Bpk. PRIYATI sebagai Kepala Desa Sidodadi | |
| 2001 | Dusun Bintang Selatan di bentuk menjadi dua RT, Diman RT 13 dijabat oleh Sdr. ARDIN dan RT 14 dijabat oleh Sdr. PASWIN yang dikepalai seorang Kepala Dusun 4 Bpk. SAILAMIN. | |
| 2004-2007 | Penduduk Dusun Bintang Selatan secara ekonomi sudah berkembang dengan cepat karena perkebunan karet/PIR sudah mulai | Harga penjualan hasil produksi karet masih rendah dan dipotong angsuran ke pihak PIR |

| | | |
|------|--|---|
| | produksi/ panen. | |
| 2007 | Masyarakat Dusun Bintang Selatan melaksanakan musyawarah untuk mengajukan Dusun Bintang Selatan menjadi Desa defenitif | Ada yang setuju dan ada yang tidak setuju |
| 2009 | Secara hukum berdasarkan Peraturan Daerah Kabupaten Bengkulu Utara Nomor: 18 Tahun 2008 Dusun Bintang Selatan telah resmi menjadi Desa Defenitif, Selanjutnya berdasarkan hasil musyawarah Desa Bintang Selatan dibantu dengan Perangkat Desa Sidodadi sebagai desa induk serta Keputusan Bupati Bengkulu Tengah Nomor : 55 Tahun 2008 tertanggal 24 Desember 2008 diangkat Sdr. MASTONO sebagai Penjabat Kepala Desa pertama Desa Bintang Selatan. Yang selanjutnya dilantik dan di resmikannya Desa Bintang Selatan oleh Penjabat Bupati Bengkulu Tengah Bpk. H. BAMBANG SUSENO, SKM. MM. Dan di beri nama DESA BINTANG SELATAN. | |
| 2009 | Dibawah kepemimpinan PJS Kepala Desa Sdr. Mastono Desa Bintang Selatan telah membentuk Semua unsur Kelembagaan dan perangkat Desa, Serta melaksanakan pemilihan Badan Permusyawaratan Desa (BPD) Priode 2009 – 2016 yang beranggotakan 5 Orang (1. SAM MOHAMAT ALIRIYUN, 2. PASWIN, 3. NURMINI, 4. LASENA, 5. ALPIA) | |
| 2010 | Dilaksanakannya pemilihan Kepala Desa, Defenitif yang dimenangkan oleh Sdr. SAM | |

| | | |
|------|---|--|
| | MOHAMAT ALIRIYUN Priode 2010 – 2016, | |
| 2010 | <p>1. Dalam kepemimpinan Kepala Desa SAM MOHAMAT ALIRIYUN terapat beberapa perubahan Kelembagaan dan perangkat Desa diantaranya diangkatnya Sdr. Mastono sebagai Sekretaris Desa Bintang Selatan.</p> <p>2. Mendapatkan bantuan pembangunan jalan desa sepanjang 1 Km (pengaspalan jalan) dari APBD Pemerintah kabupaten Bengkulu Tengah.</p> <p>3. Mendapatkan bantuan Program Sanitasi Lingkungan (Dinas Pekerjaan Umum Bengkulu Tengah) pembangunan 2 unit MCK</p> | |
| 2011 | Mendapatkan bangunan Polindes dari program PNPM- MP | |
| 2012 | <p>1. Mendapatkan bantuan satu unit Handtraktor dari Dinas pertanian Provinsi Bengkulu (Kelompok tani)</p> <p>2. Mendapatkan pembangunan jembatan beton dan pembukaan jalan usaha tani dari program PNPM-MP.</p> | Adanya warga yang memiliki lahan yang dilewati pembukaan badan jalan menuntut ganti rugi |
| 2013 | <p>1. Mendapat bantuan pembangunan Jembatan beton dan pembukaan badan jalan usha tani dari program PNPM-MP</p> <p>2. Mendapatkan program Prona untuk perumahan dan lahan pekarangan warga</p> <p>3. Mendapatkan bantuan pembukaan badan jalan Desa/perkebunan Desa Bintang Selatan – Desa Paku Haji Kec. Pondok Kubang dari Program TMMD (TNI Manunggal Masuk</p> | <p>1. Terdapatnya warga yang tidak mau menghibahkan tanah yang akan dilewati pembukaan badan jalan</p> <p>2. Terdapatnya kecemburuan sosial bagi warga yang belum bisa ikut serta dalam program prona dikarenakan jumlah yang diterimah terbatas</p> |

| | | |
|------|--|---|
| | Desa) | |
| 2014 | <ol style="list-style-type: none"> 1. Mendapatkan bantuan pembangunan jalan Gang (Rabat beton) dari Progam PPIP Dinas Pekerjaan Umum Kabupaten Bengkulu Tengah 2. Mendapatkan bantuan pemasangan listrik gratis bagi keluarga miskin. 3. Mendapatkan bantuan bibit karet unggul kelompok tani (Kelompok tani) Dari Pemerintah Kabupaten Bengkulu Tengah 4. Mendapatkan bantuan pembangunan Kantor Desa dari Pemerintah Kabupaten Bengkulu Tengah 5. Mendapatkan bantuan pembangunan dan pemasangan pipa PDAM. Dari Pemerintah Kabupaten Bengkulu Tengah | <ol style="list-style-type: none"> 1. Masih adanya warga yang tidak mau menghibahkan tanah yang akan dilalui pembangunan jalan Gang sebagai penghubung ke pemukiman warga lainnya. 2. Masih adanya kecemburuan sosial bagi warga yang belum mendapatkan bantuan pemasangan listrik gratis/ subsidi. 3.- Masih adanya warga yang belum mendapat pemasangan PDAM / tidak di jangkau pemasangan pipa PDAM |
| 2015 | 1.Mendapatakan dana desa Yang Dipergunakan Untuk Pembangunan saluran Pembuangan air dan Limbah warga di wilaya desa bintang selatan dan Pemberdayaan Masyarakat desa Bintang Selatan | Masih ada warga yang telah memasang PDAM Yang belum teraliri air dari pipa PDAM Dan kualitas air yang di dapat masih kurang layak di gunakan untuk keperluan sehari - hari |
| | <ol style="list-style-type: none"> 1. Pergantian Kepala Desa SAM MOHAMATALIRIYUN Yang sudah Habis Masa jabatannya dig anti oleh bapak Mastono,S.Sos. Selaku Pjs. Kepala desa bintang Selatan. 2. Perekrutan Prangkat desa baru sesuai dengan UU No 6 Tahun 2014 yang di lantik pada tanggal 27 agustus 2016 yang lansung di hadiri oleh bapak bupati Bengkulu tengah. | |

| | | |
|------|---|--|
| | Bapak Dr. fery Ramli SH. MH. | |
| 2016 | 3. Membangun Jalan Telpor Usaha tani Saluran Pembuang Air di jalan usaha tani dan Membuat Pelapis Tebing di jembatan jalan usaha tani. | |
| 2017 | 4. Pergantian Kepala Pjs Kepla Desa Mastono, S.Sos. Yang sudah Habis Masa jabatannya dig anti oleh bapak Masa Jabatannya Oleh SAUDRA sam mohamat ali riyun. | |
| 2017 | Pembangunan Jalan Rabat Beton dan Drainase dengan Dana desa | |
| 2018 | Pembangunan JUT. Dan Rabat Beton Gedung BKBM Dengan Menggunakan Dana Desa | |
| 2019 | Pembangunan jalan usaha tani sepanjang 2400 meter dan lebar 5 Meter di wilayah Perkebunan Masyarakat Desa Bintang Selatan | |
| 2019 | Pembangunan JALAN Rabat Beton di wilayah Perkebunan Desa Bintang Selatan sepanjang 1200. Meter | |
| 2019 | Pembangunan Pagar Gedung BKBM Desa Bintang Selatan | |
| 2019 | Mendapat Peningkatan Jalan LAPEN Desa Bintang Selatan Kecamatan Pondok Kelapa Kabupaten Bengkulu Tengah | |
| 2019 | Mendapat Bangunan rumah Tidak Layak Huni Dari Dinas Sosial Bengkulu Tengah. | |

C. Keadaan Penduduk

Desa Bintang Selatan mayoritas penduduknya berasal dari Bengkulu Selatan (Desa Pinjulayang, Desa Muara Dua dan Desa Napalan dengan suku bangsa besemah Pagar Alam, dan serawai). Sehingga tradisi-tradisi musyawarah untuk mufakat, gotong royong dan kearifan lokal yang lain sudah dilakukan oleh masyarakat sejak adanya Desa Bintang Selatan dan hal tersebut secara efektif dapat menghindarkan adanya benturan-benturan antar kelompok masyarakat.

Desa Bintang Selatan terhitung tahun 2019 mempunyai jumlah penduduk **518** Jiwa yang terdiri dari:

Laki-laki : 262 Jiwa

Perempuan : 256 Jiwa

Kepala Keluarga : 150 Kk

yang terbagi dalam 3 (tiga) wilayah dusun, dengan rincian sebagai berikut :

TABEL 2
JUMLAH PENDUDUK

| Dusun I | Dusun II | Dusun III |
|--------------------------|---------------------------|----------------------------|
| 150 | 225 | 143 |
| Jiwa | Jiwa | Jiwa |

PENDUDUK MENURUT UMUR

| | | |
|--------------------|---|-----------|
| 0 - 4 Tahun | : | 52 Orang |
| 5 - 9 Tahun | : | 27 Orang |
| 10 -14 Tahun | : | 44 Orang |
| 15 -19 Tahun | : | 42 Orang |
| 20 -24 Tahun | : | 30 Orang |
| 25 -29 Tahun | : | 40 Orang |
| 30 -34 Tahun | : | 45 Orang |
| 35 -39 Tahun | : | 60 Orang |
| 40 -44 Tahun | : | 66 Orang |
| 45 -49 Tahun | : | 40 Orang |
| 50 -54 Tahun | : | 32 Orang |
| 55 -59 Tahun | : | 12 Orang |
| 60 -64 Tahun | : | 8 Orang |
| 65 -69 Tahun | : | 9 Orang |
| 70 -74 Tahun | : | 7 Orang |
| 75 + Tahun ke atas | : | 5 Orang |
| <hr/> | | |
| Jumlah penduduk | : | 510 Orang |

Tingkat Pendidikan Masyarakat Desa Bintang Selatan sebagai berikut

TABEL 3
TINGKAT PENDIDIKAN

| PAUD | TK | SD | SLTP | SLTA | Sarjana |
|-------|-------|-------|-------|-------|---------|
| 6 | 10 | 70 | 65 | 40 | 20 |
| orang | Orang | Orang | Orang | orang | orang |

| TDK PERNAH SEKOLAH | TIDAK TAMAT SEKOLAH | BELUM SEKOLAH |
|--------------------|---------------------|---------------|
| 105 | 75 | 102 |
| orang | Orang | orang |

Karena Desa Bintang Selatan merupakan Desa pertanian maka sebagian besar penduduknya bermata pencaharian sebagai petani, selengkapnya sebagai berikut:

TABEL 4
PEKERJAAN

| Petani | Pedagang | PNS/ Honorer | Buruh |
|--------|----------|--------------|-------|
| 115 kk | 3. kk | 4 kk/ 3 kk | 10 kk |

| Tukang | Sopir | Nelayan | Pengerajin/ Mebel |
|--------|-------|---------|-------------------|
| 5 kk | 3 kk | - | 2 kk |

Penggunaan/kondisi Tanah di Desa Bintang Selatan sebagian besar diperuntukkan untuk:

| | |
|-------------------------|----------|
| Tanah perkebunan / PIR | : 520 Ha |
| Perkebunan warga | : 436 Ha |
| Lahan rawa/ tadah hujan | : 30 Ha |
| Tanah pemukiman warga | : 10 Ha |
| Tanah Perkarangan warga | : 10 Ha |
| Tanah Prasarana umum | : 3 Ha |

Jumlah kepemilikan hewan ternak oleh penduduk Desa Bintang Selatan Kecamatan Pondok Kelapa adalah sebagai berikut :

TABEL 5
KEPEMILIKAN TERNAK

| Ayam/itik | Kambing | Sapi | Kerbau | Lain-lain |
|-----------|---------|------|--------|-----------|
| 310 | 30 | - | - | Empang |
| Ekor | Ekor | | | |

Kondisi sarana dan prasarana umum Desa Bintang Selatan secara garis besar adalah sebagai berikut :

TABEL 6
SARANA DAN PRASARANA DESA

| NO | SARANA/PRASARANA | JUMLAH/VOLUME | KETERANGAN |
|----|-----------------------|-------------------|------------|
| 1 | Puskesmas/ Polindes | 1 Unit | Baik |
| 2 | Kantor Desa | 1 Unit | Baik |
| 2 | Masjid | 1 Unit/ AL'IKHLAS | Cukup baik |
| 3 | Pos Kamling | 3 Unit | Cukup baik |
| 4 | Tempat Pemakaman Umum | 1 Lokasi | 1 Ha |

| | | | |
|----|-----------------------|--------------------|-------------|
| 5 | Lapangan Bolla Volly | 1 Unit | Rusak |
| 6 | Jalan Tanah | 2000 m | Rusak |
| 7 | Jalan Koral | 2000 m | Rusak |
| 8 | Jalan aspal Penetrasi | 1000 m | Rusak |
| 9 | Sumur Bor | 10. Unit | Umum |
| 10 | Pasar Desa | 1 Unit | Tanah warga |
| 11 | Sumber air PDAM | 1 unit penampungan | Tanah hiba |
| 12 | Gedung Bersalin | 1 unit | Baik |
| 13 | Gedung BKBM | 1 unit | Baik |

D. Keadaan Sosial dan Pendidikan

- Orang tua laki-laki dipanggil "Bak/Bapak"
- Orang tua perempuan dipanggil "Mak/Mamak"
- Kakak laki-laki atau laki-laki yang lebih tua dari kita dipanggil "Dang"
- Kakak perempuan atau perempuan yang lebih tua dari kita dipanggil "Ayuk/Wo"
- Ayah/Bapak dari Ayah/Bapak dipanggil "Nek Lanang/Nek Anang"
- Ibu dari Ibu dipanggil "Nek Tino/Nek Ino"
- Adik laki-laki dari Ayah/Ibu dipanggil "Bakcik"
- Adik perempuan dari Ayah/Ibu dipanggil "Bibi/cik"
- Kakak laki-laki dari Ayah/Ibu dipanggil "Wak/Mamang"
- Kakak perempuan dari Ayah/Ibu dipanggil "Wak"
- Kata ganti kamu ialah kaba atau kaban
- Kata ganti saya ialah aku

1. Perumahan :

- Jumlah Perumahan : 134 buah
- Rumah permanen : 39 buah
- Rumah Semi permanen : 60 buah.
- Rumah tidak layak huni : 45 buah

2. Tempat Pendidikan :

- Jumlah Pendidikan Anak Usia Dini (PAUD) : - Buah
- Jumlah Sekolah Dasar : - Buah
- Jumlah Sekolah Menengah Pertama (SMP) : - Buah
- Jumlah Sekolah Menengah Atas (SMA) : - Buah
- Jumlah Perguruan Tinggi (PT) : - Buah

3. Jarak Sekolah Dari Desa Tempat Tinggal :

- Jarak PAUD Terdekat : 1 KM
- Jarak SD Terdekat : 1,5 KM
- Jarak SMP Terdekat : 2 KM
- Jarak SMA Terdekat : 6 KM
- Jarak M A (AL KHARIM) : 2 KM
- Jarak Perguruan Tinggi : 10 KM

4. Kantor Pemerintah / Sawasta :

- Kantor Desa : 1 Buah
- Balai Pertemuan di Desa : 1 Buah
- Gedung Evakuasi Bencana : - Buah
- Bidan Praktek : 1 Buah
- Gedung Bersalin : 1 Buah
- Koperasi Simpan Pinjam (BMT) : - Buah

e. Keadaan Ekonomi

Kondisi ekonomi masyarakat Desa Bintang Selatan secara kasat mata terlihat jelas perbedaannya antara Rumah Tangga yang berkategori miskin, sangat miskin,

sedang dan kaya. Hal ini disebabkan karena mata pencahariannya di sektor-sektor usaha yang berbeda-beda pula, sebagian besar di sektor non formal seperti buruh bangunan, buruh tani, petani sawah tadah hujan, perkebunan karet dan sawit dan sebagian kecil di sektor formal seperti PNS pemda, Honorer, guru, dll.

BAB III

PROGRAM KERJA

A. Program Kerja

Pelaksanaan Program Kerja KULIAH KERJA NYATA (KKN) Kelompok 133 Angkatan I UINFAS Bengkulu, Desa Bintang Selatan, melaksanakan berbagai macam program kerja diantaranya:

1. Lokakarya dan Do'a masuk Puasa
2. Kebersihan Masjid
3. Mengajar TPQ Anak-anak
4. Buka Bersama di Masjid
5. Pengajian Ibu-ibu
6. Tausiyah/Kultum ba'da sholat Isya
7. Tadarus Al-Qur'an
8. 3 kali Khatam Al-Quran
9. Panitia Zakat Fitrah
10. Kebersihan lingkungan Sekretariat dan Kantor desa 1 Minggu sekali
11. Pembuatan Plang perangkat desa dan pak Imam
12. Pembuatan Gapura Desa
13. Penyerahan Kenang-kenangan untuk Masjid
14. Penyerahan Bantuan Al-Quran dan Gantungan Mukenah
15. Pemasangan Nomor Rumah
16. Membantu pelaksanaan Posyandu
17. Lomba Nuzulul Quran

B. Faktor Pendukung dan Penghambat Program

1. Faktor Penghambat Dalam melaksanakan program KKN, tidak terlepas dari faktor penghambat. Adapun faktor-faktor yang menjadi penghambat diantaranya adalah sebagai berikut:

a. Akses jalan banyak yang buruk, dan jauh dari Jalan Lintas. Terutama saat ingin membeli perlengkapan untuk program kerja selama KKN.

- b. Jarak Sekretariat dengan masjid cukup jauh.
- c. Kesibukan sebagian warga masyarakat di ladang, kebun sawit atau kebun karet sering kali menimbulkan rasa capek sehingga cenderung memilih untuk istirahat dan tidak mengikuti kegiatan yang dilakukan mahasiswa KKN.
- d. Kurangnya bantuan dari pengurus Risma dan Karang Taruna, sehingga ketika pelaksanaan Progra Kerja terkadang Kami keteteran.

2. Faktor Pendukung Selain disebutkan faktor penghambat, ada juga faktor pendukung kegiatan sehingga bisa berjalan dengan lancar, di antaranya adalah sebagai berikut:

- a. Dukungan prangkat desa, perangkat masjid, Sebagian karang taruna dan risma serta sebagian besar warga masyarakat terhadap program yang ditawarkan.
- b. Jalinan komunikasi dan silaturahmi yang baik dengan warga sekitar sehingga memudahkan untuk melaksanakan program kerja kami.
- c. Sikap kegontong royongan dan kekeluargaan warga masyarakat yang cukup baik ketika melaksanakan masak-masak di rumah Pak Imam untuk do'a Bersama di masjid.
- d. Sikap pejabat pemerintahan desa yang baik dan bijaksana ketika ada acara.
- e. Hubungan kedekatan antara mahasiswa KKN dengan warga desa masyarakat yang seolah-olah seperti keluarganya sendiri.

C. Pelaksanaan Program Kerja

1. Pelaksanaan program Do'a masuk puasa, dibarengi dengan kegiatan Lokakarya dan perkenalan dengan Warga desa Bintang Selatan, yang pada saat itu dilaksanakan pada tanggal 2 April 2022 di Masjid Al-Ihklas. Selain dihadiri perangkat desa, pengurus masjid dan warga desa, pada saat itu juga dihadiri oleh kelompok 121 dan 122 sebagai tamu undangan.

2. Kebersihan Masjid, yang kami lakukan setiap pagi Jum'at sebelum masuk waktu shalat, yang dibantu oleh pengurus masjid, selama KKN sudah 6 kali membersihkan masjid termasuk saat sebelum pelaksanaan shalat Idul Fitri.

3. Mengajar TPQ anak-anak, yang dilakukan setiap hari kecuali hari Jum'at baik itu di Masjid atau di Sekretariat, menyesuaikan dengan kondisi disana. Untuk jadwal mengajar TPQ kami membagi 1 hari 3 orang dan dilakukan secara bergantian selama pelaksanaan KKN.

4. Buka Bersama di Masjid, yang dilakukan setiap hari Senin dan Kamis, yang diikuti oleh Sebagian masyarakat dan dominan ke anak-anak.

5. Pengajian Ibu-Ibu, dilaksanakan setiap Jum'at dengan mengundang Ustadzah dari luar, di dalam kegiatan itu ada acara sedekah Jum'at, Tadarusan, ataupun tausiyah singkat, yang dimulai dari jam 14.00 WIB s/d selesai.

6. Tausiyah ba'da Isya, yang dilakukan oleh mahasiswa KKN secara bergantian setiap malamnya, guna menambah wawasan warga sekitar tentang pemahaman agama lewat tausiyah yang disampaikan.

7. Tadarus Al-Qur'an, yang dilakukan setiap malam, dilakukan Bersama-sama warga, pengurus risma, karang taruna dan anak KKN kelompok 133.

8. Tercapai khatam Qur'an 3 kali selama tadarusan, kajian Bersama waraga dan anak-anak KKN selama Ramadhan.

9. Panitia Zakat, Untuk mahasiswa KKN yang laki-laki mereka ditugaskan untuk menjadi panitia zakat, membantu perangkat masjid dan Risma dalam pendataan, dan pembagian zakat kepada warga yang membutuhkan.

10. Kebersihan lingkungan Sekretariat dan Kantor desa, yang dilakukan seminggu sekali setiap hari minggu, karena pada hari Senin perangkat Desa akan ke Kantor untuk bekerja.

11. Pembuatan Palang untuk perangkat desa dan Imam Masjid, yang sudah menjadi kesepakatan kami Bersama, dan untuk pembuatannya di bantu oleh pengurus Risma dan Karang Taruna.

12. Pembuatan Gapura Desa yang menjadi usulan Pengurus Karang Taruna, dan menjadi salah satu proker tambahan kami di akhir KKN.

13. Penyerahan Kenang-Kenangan untuk Masjid Al-Ikhlas, melalui perwakilannya yaitu pak Imam, yang berupa tulisan Kaligrafi.

14. Penyerahan beberapa Al-Quran untuk masjid dan penyerahan tempat gantungan Mukenah dan sajadah, yang merupakan wakaf dari salah satu mahasiswa KKN dan Al-Qur'an merupakan wakaf dari hamba Allah.

15. Pemasangan Nomor Rumah yang juga menjadi salah satu proker kami, karena didesa Bintang Selatan banyak rumah warga yang tidak memiliki nomor rumah, dan dengan proker ini kami membuat nomor rumah yang baru dengan jumlah 135 Rumah.

16. Membantu Pelaksanaan Posyandu, selama KKN sudah 2 kali kami membantu pelaksanaan Posyandu, dan para Kader Posyandu juga merasa terbantu dengan adanya Mahasiswa KKN yang membantu kegiatan mereka.

17. Memperingati malam Nuzul Quran, Kami melaksanakan perlombaan yang dibantu oleh Karang Taruna dan Risma.

D. Evaluasi Hasil Program Kerja

1. Presentase ketercapaian program kerja.

Untuk presentase ketercapaian program kerja kami mengakumulasikan sekitar 96% program kerja berjalan dan berhasil, sedangkan yang 4% tersisa itu sudah berjalan sebelum adanya KKN didesa ini..

a. Evaluasi kualitas ketercapaian

Dalam mengevaluasi kualitas ketercapaian program kerja KKN di Desa Bintang Selatan, kelompok 133 biasanya berkonsultasi kepada kepala desa, pengurus masjid, risma, karang taruna dan masyarakat sekitar.

b. Beberapa kegiatan yang menarik dilanjutkan

Selama menjalankan program KKN di Desa Bintang Selatan ada beberapa program yang menarik untuk dilanjutkan seperti halnya kegiatan pengajian rutin setiap Jum'at oleh ibu-ibu, gotong royong jum'at bersih, mengajar ngaji di masjid, sekretariat kkn 133, pada anak-anak mengajarkan mengaji serta memahami tajwid yang baik dan benar selain itu memberikan pelajaran tambahan seperti hafalan doa sehari-hari serta memberikan wawasan keislaman. sehingga dapat menciptakan generasi islami di kalangan anak-anak hingga mereka beranjak dewasa.

E. Rekomendasi

Dengan berakhirnya pelaksanaan kegiatan KKN di Desa Tanjung Alam, apabila melihat kesimpulan yang ada kami merekomendasikan kepada:

1. Panitia pelaksanaan KKN Panitia pelaksanaan KKN UINFAS Bengkulu agar dalam pelaksanaan KKN tahun mendatang lebih maksimal, maka untuk lokasi KKN tidak apa-apa jauh dari asal Aslinya peserta, supaya tidak terjadi kecurangn peserta yang Pulang kerumah karena dekat dengan lokasi KKN, agar mereka benar benar merasakan mengabdikan di Desa orang lain.

2. Pemerintah Daerah Kepada pemerintah daerah diharapkan memberi kemudahan dalam pelaksanaan program KKN melalui pengajuan-pengajuan proposal untuk tambahan dana.

BAB IV

PENUTUP

A. Simpulan

KKN merupakan salah satu bentuk pengabdian kepada masyarakat yang masih dibutuhkan masyarakat Desa Bintang Selatan. Hal ini sangat bermanfaat bagi mahasiswa yang melaksanakannya sebagai modal awal untuk terjun di masyarakat dan manfaatnya pun bisa langsung dirasakan masyarakat. Pengalaman yang kompherensif terhadap karakter, budaya dan kondisi sosial masyarakat tempat lokasi KKN mutlak dibutuhkan, sebagai bagian dari upaya untuk mempercepat proses adaptasi dan sosialisasi. Penempatan lokasi KKN di Desa Bintang Selatan sangat dihargai, lebih-lebih dari institusi yang berdasarkan keislaman mengingat pendekatan keagamaan akan mudah dalam menyesuaikan diri sesuai dengan kondisi masyarakat setempat, kekompakan dan kebersamaan antara sesama anggota tim KKN itu sendiri sebelum melaksanakan program yang direncanakan merupakan kunci kesuksesan dan kelancaran program KKN dari kelompok 133, Komunikasi yang baik antara kelompok KKN dan pemerintah desa, remaja, anak-anak dan pemuda desa dan segenap warga Desa Bintang Selatan juga menjadi faktor terpenting dalam kelancaran dan keberhasilan pelaksanaan program. Komunikasi yang terjalin dapat mempermudah koordinasi sehingga tidak menimbulkan kesalah pahaman.

Kesimpulan yang dapat diambil Setelah dilaksanakannya kegiatan kuliah kerja nyata (KKN) selama kurang lebih 40 hari di Desa Bintang Selatan Kecamatan Pondok Kelapa Kabupaten Bengkulu Tengah adalah bahwa semua program kerja yang di programkan oleh pihak Kampus UINFAS Bengkulu berjalan lancar baik program unggulan, pokok maupun penunjang. Keberhasilan program-program tersebut tidak bisa terlepas dari partisipasi dan dukungan kepala desa ataupun masyarakat Desa Bintang Selatan. Selain hal tersebut, kekompakan dan kebersamaan KKN kelompok 133 juga sangat menentukan keberhasilan program KKN ini. Program kerja yang efektif yang dilakukan oleh kelompok 133 adalah program yang langsung bersentuhan dengan masyarakat dan sesuai dengan kondisi yang ada,

sehingga pada akhirnya nanti masyarakat akan dapat merasakan hasil dari program tersebut.

B. Saran

Kami sadar, bahwa pada KKN kali ini masih banyak kekurangan yang diperlukan adanya langkah untuk penyempurnaan. Maka dari itu demi kebaikan bersama perlu kiranya kami menyampaikan saran-saran konstruktif.

1. Sebaiknya KKN dilaksanakan dengan persiapan yang cukup matang dan jeda waktu yang cukup antara pembekalan dan pemberangkatan. Hal ini akan memberikan kesempatan kepada para peserta KKN untuk lebih mempersiapkan diri dengan segala hal yang diperlukan.

2. Sebelum pelaksanaan KKN, hendaknya mahasiswa mempersiapkan diri semaksimal mungkin baik pengetahuan dan keterampilan serta mental. Yang paling penting adalah pengetahuan agama praktis, terutama bagaimana menempatkan diri sesuai dengan kondisi dimana ia tinggal.

3. Kepada pemerintah desa, seluruh perangkat Desa untuk selalu meningkatkan program kemasyarakatan mengingat para mahasiswa belum tahu persis situasi dan kondisi tradisi dalam masyarakat maka kita perlu mengadakan kordinasi dan pengarahan secukupnya dari pamung Desa, tokoh masyarakat, maupun dari warga masyarakat sehingga seluruh program kegiatan yang diadakan oleh tim KKN sesuai dengan apa yang diharapkan masyarakat dan selepasnya kita meninggalkan tempat lokasi masih mempunyai beban moral dan tanggung jawab dari kedua belah pihak. Khususnya pelayanan pada masyarakat dalam keuangan untuk bisa ditegaskan sebagai laporan administrasi. Dalam sebuah pemerintahan, segala persoalan akan dapat selesai dengan mudah kalau ada koordinasi dan musyawarah. Oleh karena itu perangkat Desa yang bijak adalah yang biasa mempersatukan seluruh anggotanya dalam rangka memajukan Desa.

Setelah kami melihat gejala-gejala yang terdiri masyarakat Desa Bintang Selatan ini maka kami menyarankan hendaknya :

1. Warga desa lebih menyadari betapa pentingnya pengamalan nilai-nilai Agama dalam kehidupan sehari-hari.
2. Hendaknya masyarakat Desa Bintang Selatan dapat lebih menjaga persatuan dan kesatuan di desa

PROGRAM KERJA KULIAH KERJA NYATA (KKN)

UIN FAS Bengkulu

ANGKATAN 1 TAHUN 2022

Kelompok/Desa Perusahaan : 133 / Bintang Selatan

Kecamatan : Pondok Kelapa

Kabupaten : Bengkulu Tengah

| No. | Bidang Garapan | Tujuan | Langkah-langkah Pelaksanaan | Mitra | Waktu |
|-----|--------------------------------|--|--|---|-----------------|
| 1. | Lokakarya dan Do'a masuk Puasa | Untuk pengenalan diri dan agar berkah dalam berpuasa | -dibuka dengan acara resmi -menjelaskan gambaran program kerja -doa dan makan-makan | -imam masjid -kades -perangkat desa -perangkat masjid -masyarakat -karang taruna | 15.00-selesai |
| 2. | Kebersihan Masjid | Agar enak dilihat dan paling utama bisa ibadah dengan nyaman dan khusyuk | Membersihkan karpet, menyapu dan mengepel, membersihkan halaman masjid sambil diiringi lantunan sholawat | -perangkat masjid | 08.30-10.00 Wib |
| 3. | Mengajar TPQ Anak-anak | Memperbaiki bacaan al qur'an | Disimak satu persatu | Guru ngaji desa | 16.00-selesai |
| 4. | Buka Bersama di Masjid | -menjalin silaturahmi -agar semangat berpuasa | -masak di sekre -dihidangkan berupa makanan dan minuman | -perangkat masjid | 18.18-selesai |
| 5. | Pengajian Ibu-ibu | Memperbaiki bacaan al quran sekaligus evaluasi bacaan | Membaca bergilir Saling menyimak | -penyuluh dari kua -m Guru ngaji desa | 13.00-selesai |

| | | | | | |
|-----|---|---|---|--|------------------------|
| 6. | Tausiyah/Kultum ba'da sholat Isya | | -setelah sholat isya -sebelum sholat tarawih -sekitar 10-15 menit | -imam masjid | 19.50- 20.00 Wib |
| 7. | 3 kali Khatam Al-Quran | Memberi sedikit banyak mengenai ilmu atau hukum-hukum dalam islam tentang hal yang biasa dilakukan atau sebagainya | -setelah sholat tarawih -pidato singkat dan doa -makan makan | -kepala desa -imam masjid | 20.30- selesai |
| 8. | Panitia Zakat Fitrah | Agar bacaan berkah | -menerima uang -akad zakat -membagikan | beserta perangkat masjid | 10.00- selesai |
| 9. | Kebersihan lingkungan Sekre dan Kantor desa 1 Minggu sekali | Membantu meringankan pekerjaan perangkat masjid | -merumput -menyapu halaman -membersihkan ruangan | -perangkat masjid -karang taruna - | 08.30- selesai |
| 10. | Pembuatan Plang perangkat desa dan perangkat masjid | Agar nyaman dan sedap dipandang | Memotong, mengecat kayu -encetak tulisan -memasang didepan rumah | -karang taruna | 10.00- selesai |
| 11. | Pembuatan Gapura Desa | Agar lebih mudah mencari rumah perangkat desa maupun perangkat masjid | -mengumpulkan bambu dihutan -dipotong, di cat dan dipasang keperbatasan desa | Karang taruna | 10.00- selesai |
| 12. | Penyerahan Kenang- kenangan masjid | Agar mengetahui batasan desa | Setelah penarikan diberikan langsung kepada bapak imam masjid | - | 16.00- selesai |
| 13. | Penyerahan Bantuan Al- Quran dan | Agar ada peninggalan yang selalu diingat oleh masyarakat | Setelah sholat tarawih diberikan langsung kepada imam dan perangkat masjid | - | 21.00- selesai |

| | | | | |
|-----|-------------------------------|--|--|---|
| | Gantungan Mukenah | | | |
| 14. | Pemasangan Nomor Rumah | -menambah jumlah yang ada -dengan harapan dapat sering dibaca | -dilakukan dengan mencar dari satu rumah kerumah yang lain | 16.00-selesai |
| 15. | Membantu pelaksanaan Posyandu | Agar mudah mencari alamat rumah | -membantu menyatat hasil posyandu -timbang badan,cek darah dll, | -karang taruna 09.00-selesai |
| 16. | Lomba Nuzul Quran | Agar lebih dekat dengan ibu ibu desa Dan sekalian periksa kesehatan ,berat nadan dll. Meringankan petugas posyandu Agar anak-anak antusias menyambut nuzulul qur'an | Menyediakan berbagai lomba dan diumumkan di malam nuzulul quran | -kader posyandu -perangkat desa -karang taruna 16.00-selesai |

Bengkulu 10 Mei 2022

Mengetahui,
Kepala Desa

DPL

Ketua Kelompok



Sam. Mohammat
Aliriyun

Erwin
suryaningrat, M. Hum

Yusuf Abdul Fatah

SCHEDULE KERJA

KULIAH KERJA NYATA (KKN) UIN FAS Bengkulu

ANGKATAN 1 TAHUN 2022

KELOMPOK : 133

DESA/PERUSAHAAN : Bintang Selatan

KECAMATAN : Pondok Kelapa

KABUPATEN : Bengkulu Tengah

| No. | Program Kerja | April 2022 | | | | | | | | | | | | | | | | | | | | | | | | | | | | | | | | | |
|-----|-----------------------------------|------------|---|---|---|---|---|---|---|---|----|----|----|----|----|----|----|----|----|----|----|----|----|----|----|----|----|----|----|----|----|--|--|--|--|
| | | 1 | 2 | 3 | 4 | 5 | 6 | 7 | 8 | 9 | 10 | 11 | 12 | 13 | 14 | 15 | 16 | 17 | 18 | 19 | 20 | 21 | 22 | 23 | 24 | 25 | 26 | 27 | 28 | 29 | 30 | | | | |
| 1. | Lokakarya dan doa masuk puasa | | | | | | | | | | | | | | | | | | | | | | | | | | | | | | | | | | |
| 2. | Kebersihan masjid | | | | | | | | | | | | | | | | | | | | | | | | | | | | | | | | | | |
| 3. | Mengajar tpq anak-anak | | | | | | | | | | | | | | | | | | | | | | | | | | | | | | | | | | |
| 4. | Buka bersama dimasjid | | | | | | | | | | | | | | | | | | | | | | | | | | | | | | | | | | |
| 5. | Pengajian ibuk ibuk | | | | | | | | | | | | | | | | | | | | | | | | | | | | | | | | | | |
| 6. | Tausiyah/kultum ba'da sholat isya | | | | | | | | | | | | | | | | | | | | | | | | | | | | | | | | | | |

7. Tadarus al quran

8. Khataman quran

9. Kebersihan sekre, kantor desa

10. Lomba peringatan muzulul quran

11. Panitia zakat fitrah

No.

Program Kerja

Mei 2022

1 2 3 4 5 6 7 8 9 10 11 12 13 14 15 16 17 18 19 20 21 22 23 24 25 26 27 28 29 30 31

1. Pembuatan palang perangkat desa dan perangkat masjid

2. Penyerahan al quran dan tempat mukena

3. Pembuatan gapura desa

4. Penyerahan kenangan masjid kenangan masjid

| | |
|----|----------------------------|
| 5. | Pemasangan nomor rumah |
| 6. | Ikut serta agenda posyandu |

Bengkulu, 10 Mei 2022

Mengetahui,

Kepala Desa/
Pimpinan Perusahaan



Sam. Muhammad Aliriyun

DPL

Erwin Surya Ningrat, M.Hum

Ketua Kelompok

Yusuf Abdul Fatah

LAMPIRAN-LAMPIRAN

A. Struktur Kerja

STRUKTUR ORGANISASI KULIAH KERJA NYATA (KKN) UINFAS BENGKULU ANGKATAN I TAHUN 2022

Kelompok : 133
Desa/Kelurahan : Bintang Selatan
Kecamatan : Pondok Kelapa
Kabupaten : Bengkulu Tengah



**STRUKTUR INTRUKSIONAL
KULIA KERJA NYATA (KKN) UINFAS BENGKULU
ANGKATAN I TAHUN 2022**

KELOMPOK : 133
DESA : Bintang Selatan
KECAMATAN : Pondok Kelapa
KABUPATEN : Bengkulu Tengah

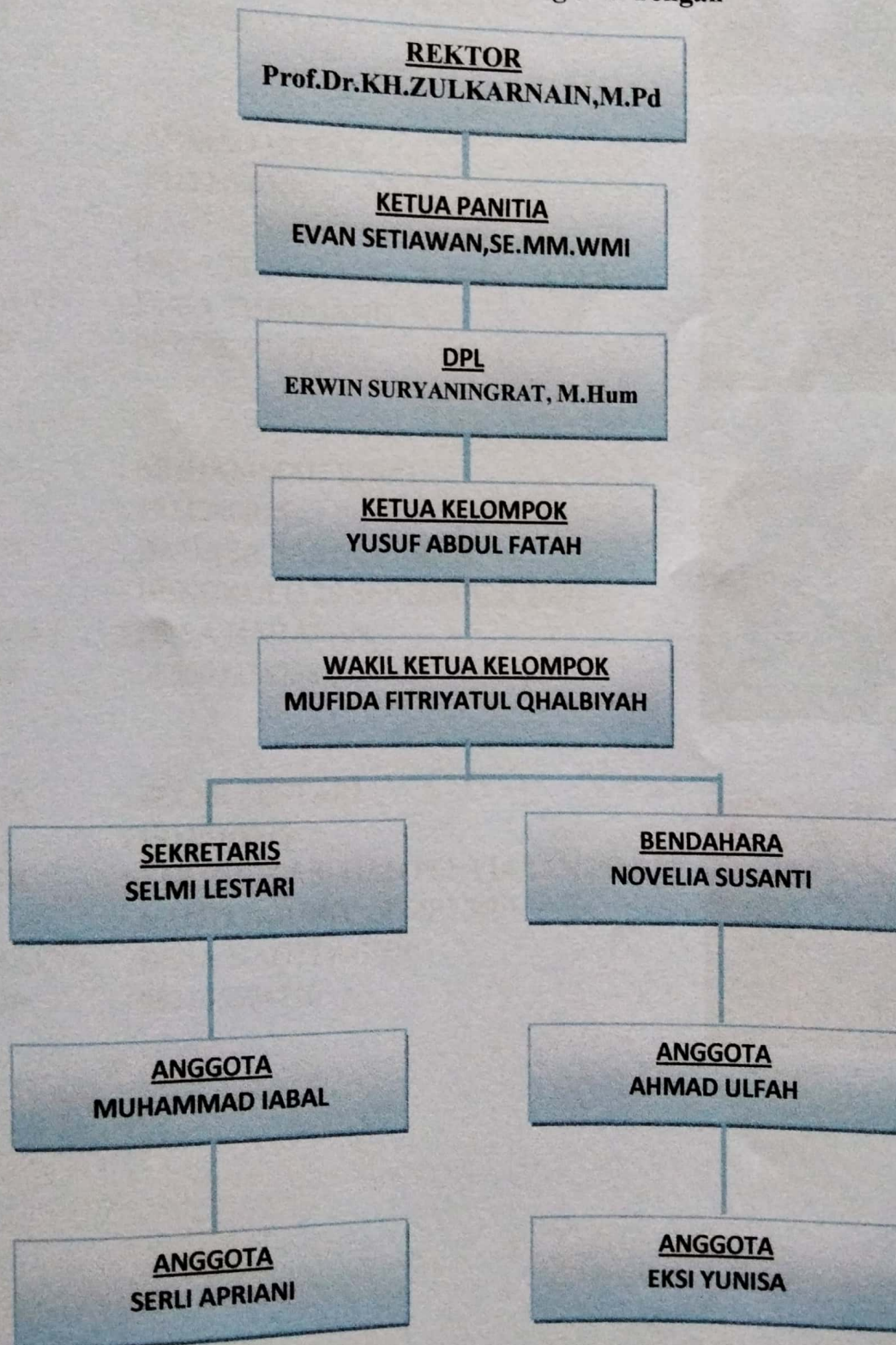

**BIODATA KKN UINFAS BENGKULU KELOMPOK 133
DESA BINTANG SELATAN**

1. NAMA : YUSUF ABDUL FATAH
NIM : 1911210094
PRODI : PENDIDIKAN AGAMA ISLAM
TTL : BENGKULU 2 AGUSTUS 1999
ALAMAT : BENGKULU CITARUM 3
BELAKANG BALAI BUNTAR
NO HP : 083846867234



2. NAMA : AHMAD ULFAH
NIM : 1911270030
PRODI : ILMU PENGETAHUAN SOSIAL
TTL : DESA TUNGGANG, 20 FEBRUARI 2001
ALAMAT : DESA TUNGGANG
NO HP : 087779292571



3. NAMA : MUHAMMAD IQBAL
NIM : 1911340015
PRODI : BAHASA SASTRA ARAB
TTL : BENGKULU 20 SEPTEMBER 2000
ALAMAT : DESA HARAPAN
NO HP : 085669378758



4. NAMA : SELMI LESTARI
NIM : 1911310005
PRODI : KOMUNIKASI DAN PENYIARAN ISLAM
TTL : NANTI AGUNG, 24 MEI 2001
ALAMAT : DESA NANTI AGUNG
NO HP : 083165534710



5. NAMA : NOVELIA SUSANTI
NIM : 1911240179
PRODI : PGMI
TTL : BINTUHAN, 6 NOVEMBER 2000
ALAMAT : DESA GEDUNG SAKO
NO HP : 085788188255



6. NAMA : SERLI APRIYANI
NIM : 1911210105
PRODI : PENDIDIKAN AGAMA ISLAM
TTL : SELALI, 26 APRIL 2001
ALAMAT : DESA SELALI
NO HP : 082185000399



7. NAMA : MUFIDA FITRIYATUL QHALBIYAH
NIM : 1911110002
PRODI : HUKUM KELUARGA ISLAM
TTL : CAHAYA NEGERI, 4 AGUSTUS 2001
ALAMAT : DESA CAHAYA NEGERI
NO HP : 0853383699605



8. NAMA : EKSI YUNISA
NIM : 1911140062
PRODI : PERBANKAN SYARIAH
TTL : SUKARAMI, 12 JANUARI 2001
ALAMAT : DESA SUKARAMI
NO HP : 082268138557



L

A

M

P

I

R

A

N

FOTO PENYERAHAN KKN



FOTO LOKAKARYA DAN DOA BERSAMA MASUK PUASA



FOTO KEBERSIHAN MASJID



FOTO MENGAJAR TPQ ANAK-ANAK



FOTO BUKA BERSAMA DIMASJID



FOTO PENGAJIAN IBU-IBU



FOTO KULTUM/TAUSIYAH BA'DA SOLAT ISYA



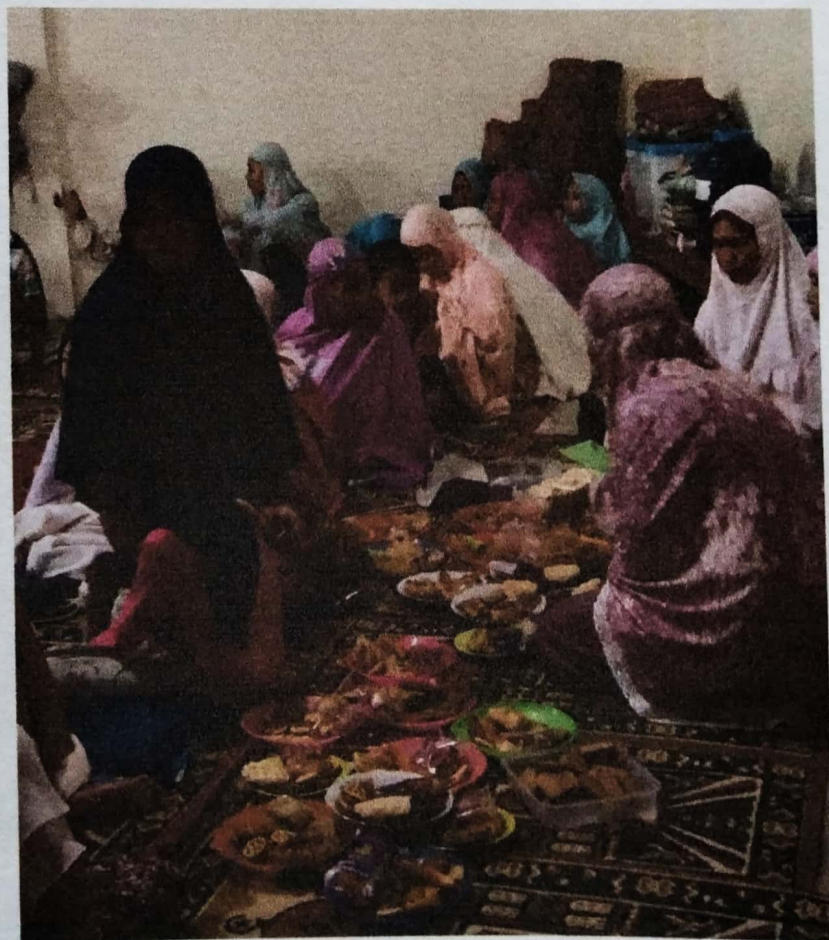
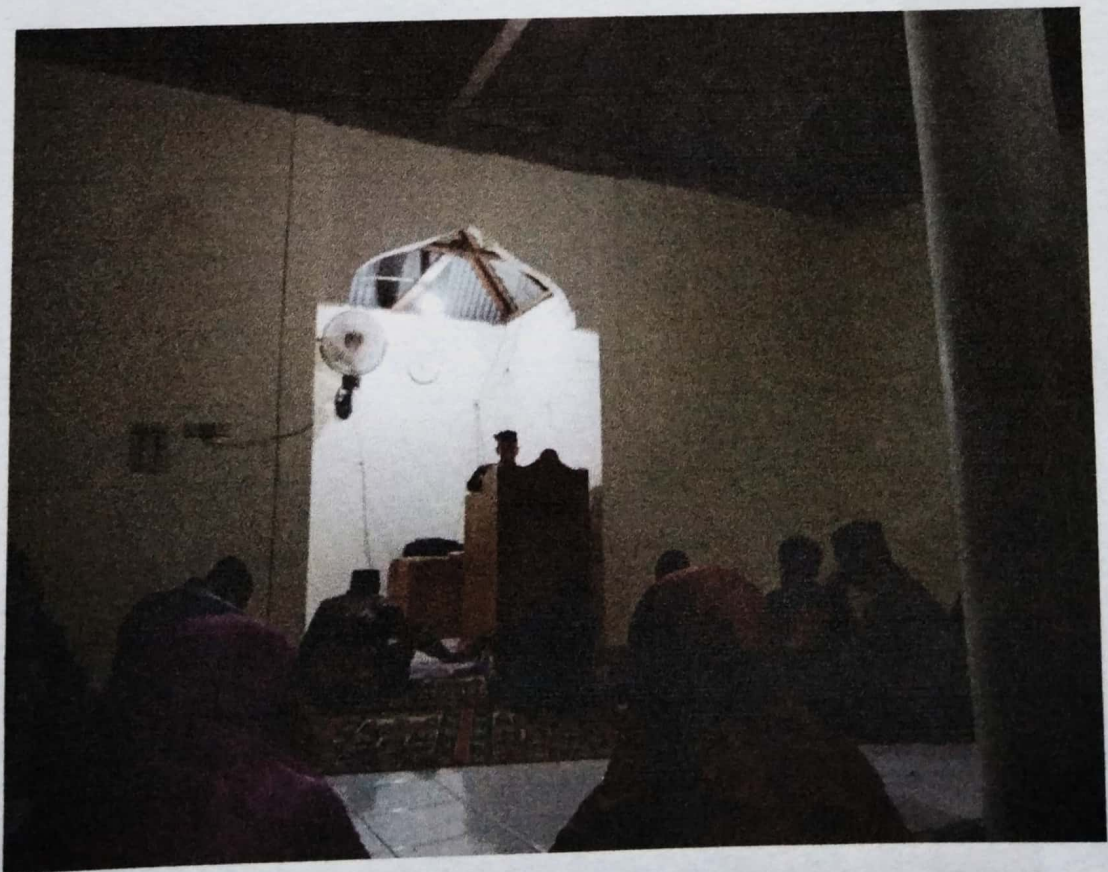

FOTO TADARUS AL-QURAN



FOTO KHATAM ALQURAN

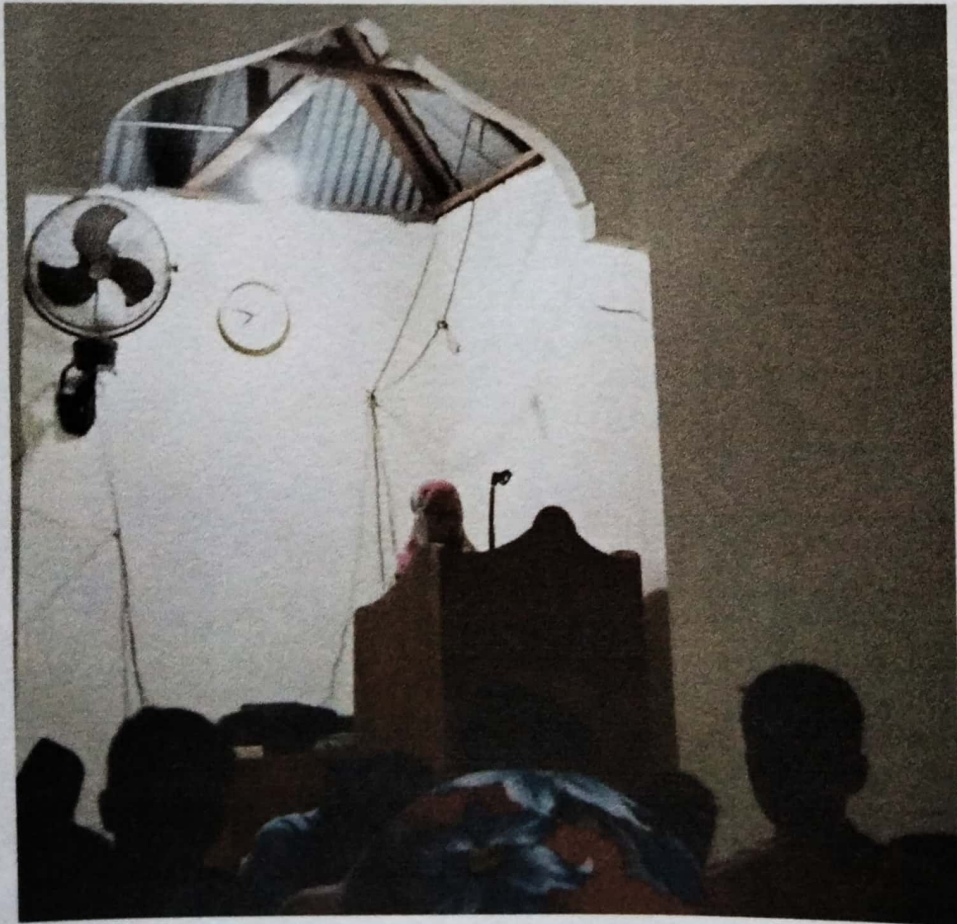
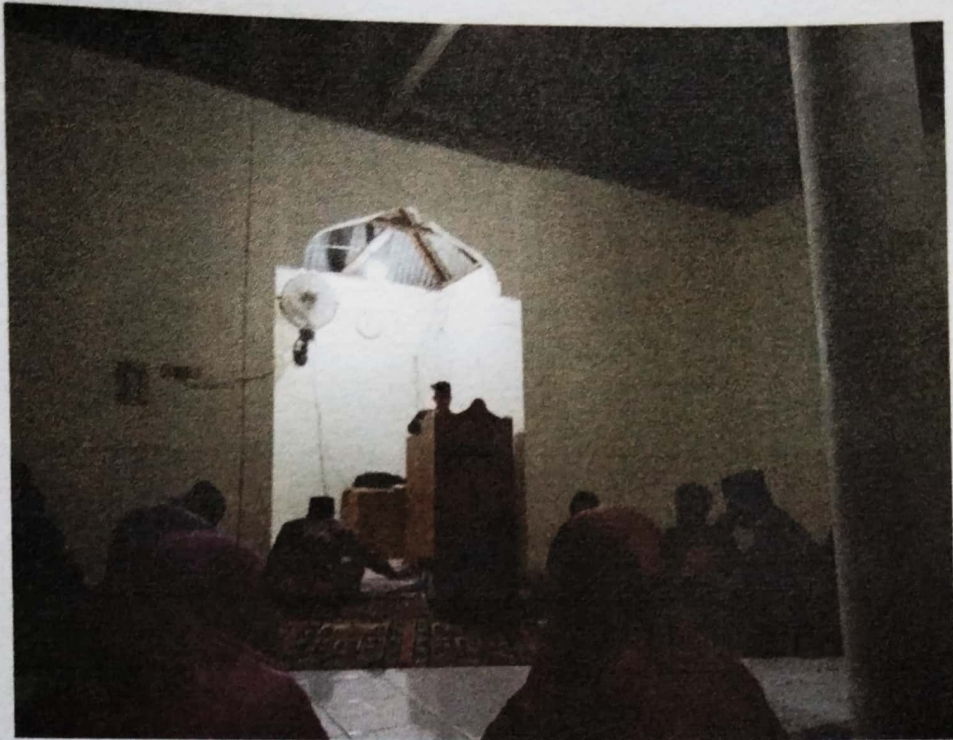

FOTO PANITIA ZAKAT



FOTO PEMBUATAN PLANG DESA DAN IMAM

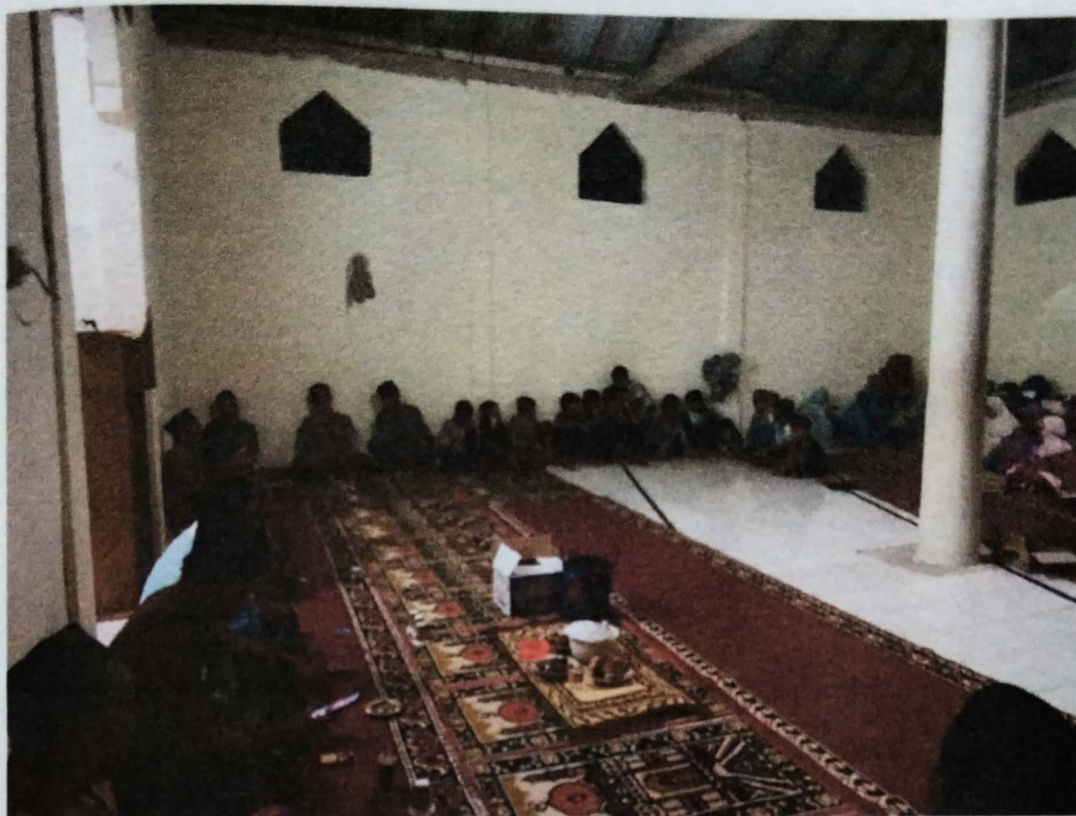

PEMBUATAN GAPURA DESA



FOTO PENYERAHAN KENANG-KENANGAN UNTUK MASJID



FOTO PENYERAHAN BANTUAN ALQURAN



FOTO PEMASANGAN NOMOR RUMAH



FOTO PEMASANGAN NOMOR RUMAH

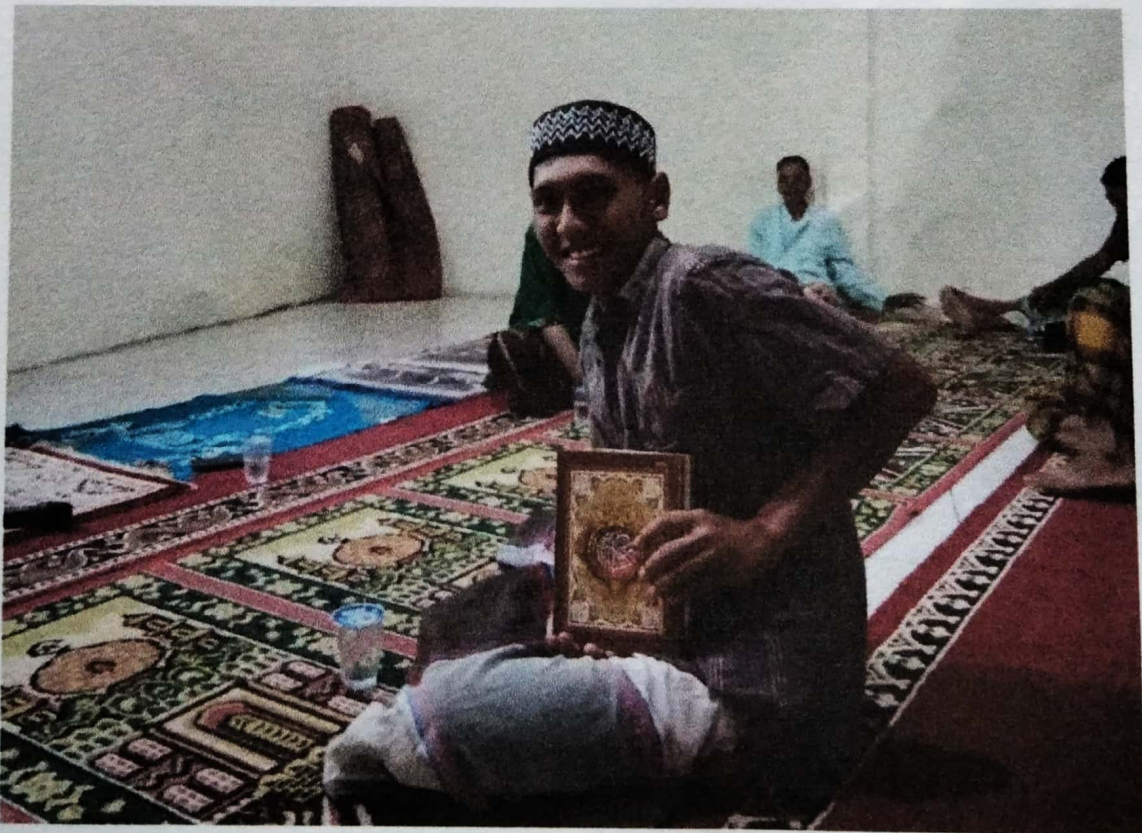

FOTO KEGIATAN MEMPERINGATI NUZUL QUR'AN



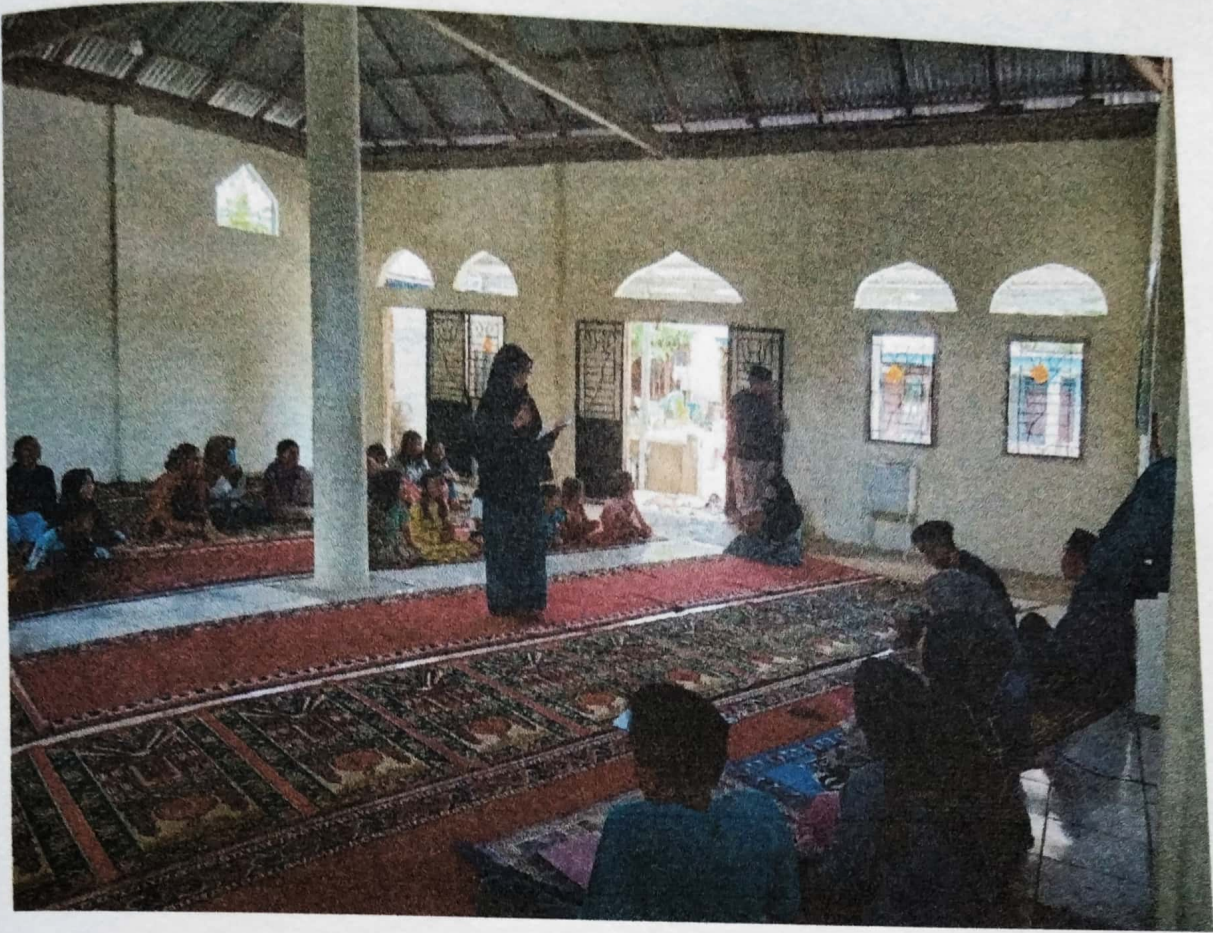



FOTO MEMBANTU POSYANDU DI DESA BINTANG SELATAN



FOTO SOLAT IDUL FITRI



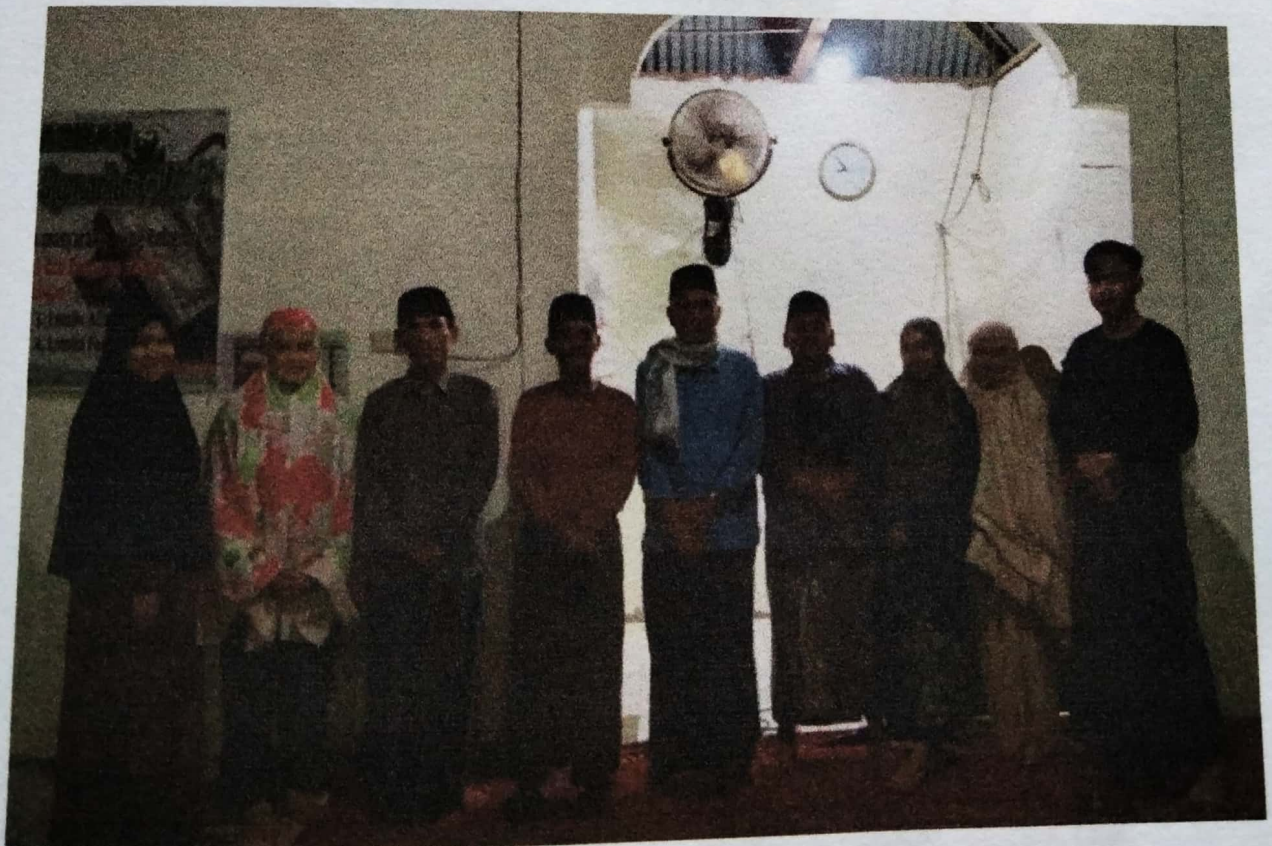
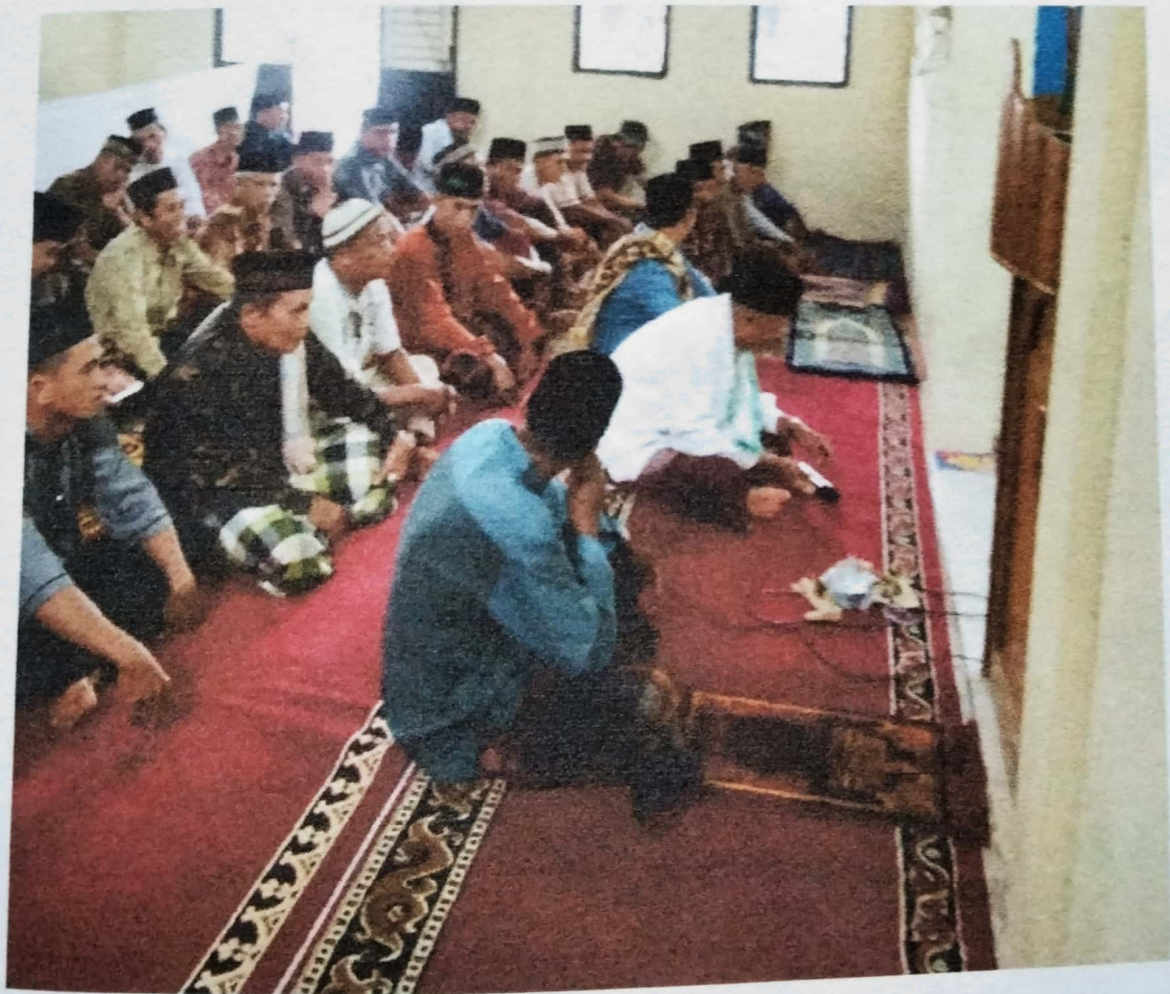

FOTO PENARIKAN

