

**LAPORAN HASIL KEGIATAN KULIAH KERJA NYATA  
ANGKATAN I TAHUN 2022**

**Kelompok** : 146 (Seratus Empat Puluh Enam)  
**Desa/ Kelurahan** : Desa Lubuk Saung  
**Kecamatan** : Kota Argamakmur  
**Kabupaten** : Bengkulu Utara



**Disusun Untuk Melengkapi Pelaporan Kegiatan  
Kuliah Kerja Nyata Angkatan I Tahun 2022**

**LEMBAGA PENELITIAN  
DAN PENGABDIAN KEPADA MASYARAKAT  
UNIVERSITAS ISLAM NEGERI  
FATMAWATI SUKARNO BENGKULU  
TAHUN 2022**

### DATA ANGGOTA KELOMPOK

Nama Mahasiswa : Andesta Putra  
Fakultas : FTT  
Nama Mahasiswa : Andiani Utami  
Fakultas : FTT  
Nama Mahasiswa : Bami Anggriani  
Fakultas : FTT  
Nama Mahasiswa : Ismawati  
Fakultas : FEBI  
Nama mahasiswa : Jepi Elia Sari  
Fakultas : FTT  
Nama Mahasiswa : Meilan Vivgian Ari Rahman  
Fakultas : FUAD  
Nama Mahasiswa : Tika Nurhayanti  
Fakultas : FTT  
Nama Mahasiswa : Tri Putra Al Pirdaus  
Fakultas : Syariah  
Nama Mahasiswa : Sendy Herawan Juliansyah  
Fakultas : FUAD

## PENGESAHAN

Pada hari, 30 Maret 2022 setelah dilakukan, Konfirmasi Program Kerja Kelompok dan Pelaporan Kegiatan Secara Periodik, Laporan ini Dinyatakan Sah dan dapat Diterima untuk Memenuhi Persyaratan Perkuliahan Intrakurikuler.

Desa Lubuk Saung, Rabu 30 Maret 2022



Khosi'in, M.Pd.Si

NIP: 198807102019031004

## KATA PENGANTAR

*Assalamualaikum Wr. Wb.*

Puji syukur senantiasa kita ucapkan kehadirat Allah Swt yang senantiasa melimpahkan rahmat dan hidayah-Nya kepada kita semua, sehingga kita dapat melaksanakan Kuliah Kerja Nyata (KKN) di Lubuk Saung, Kecamatan Argamakmur, Kabupaten Bengkulu Utara dan dapat menyelesaikan laporan akhir Kuliah Kerja Nyata (KKN) Universitas Islam Negeri Fatmawati Soekarno Bengkulu (UINFAS) Bengkulu Angkatan I kelompok 146 dengan sebaik-baiknya.

Sebagaimana prosedur yang telah ditetapkan, laporan ini berisi tentang seluruh kegiatan yang kami laksanakan selama empat puluh lima hari dan laporan ini merupakan *Laporan Akhir Kelompok Peserta Kuliah Kerja Nyata (KKN) Kelompok 146 Angkatan I Tahun 2022 di Desa Lubuk Saung, Kota Argamakmur, Kab. Bengkulu Utara.*

Kami menyadari dengan sepenuhnya bahwa kegiatan ini tidak dapat berjalan dengan baik tanpa adanya bantuan dari semua pihak. Oleh karena itu, kami mengucapkan terima kasih kepada:

1. Bapak Prof.Dr.Kh.Zulkarnain selaku Rektor UIN FAS Bengkulu.
2. Bapak Evan Setiawan,SE,MM,WMI selaku ketua panitia beserta perangkat LPPM UIN FAS Bengkulu selaku panitia pelaksana.
3. Bapak Khosi'in M.pd.Si selaku Dosen Pembimbing Lapangan (DPL) kelompok 146 Desa Lubuk Saung.
4. Para orang tua kami yang telah memberikan dukungan moril dan spritual demi kelancaran KKN ini.
5. Bapak Kadi Ismanto selaku Lubuk Saung , Kec Argamakmur , Kab. Bengkulu Utara Yang telah memberikan pengarahan, petunjuk, dan arahan serta bimbingan sehingga kami dapat menjalankan program kerja selama 45 hari pelaksanaan Kuliah Kerja Nyata (KKN).



6. Tokoh masyarakat, tokoh agama, perangkat desa, karang taruna, Risma dan seluruh masyarakat Desa Lubuk Saung yang telah membantu kami baik moril maupun spritual.
7. Seluruh anggota kelompok yang telah bekerjasama dalam menjalankan tugas dan kegiatan yang telah direncanakan.

Kami berdoa semoga bantuan tersebut mendapat balasan yang setimpal dari Allah SWT. Kritik dan saran serta arahan yang sifatnya membangun sangat kami harapkan.

*Wassalamualaikum Wr.Wb.*

Lubuk Saung , 28 Mei 2022

Ketua Kelompok 146



(Tri Putra Al Pirdaus )

NIM. 1911120075

## DAFTAR ISI

Halaman:

DATA ANGGOTA KELOMPOK .....	ii
LEMBAR PENGESAHAN.....	iii
KATA PENGANTAR .....	iv
DAFTAR ISI .....	vi
DAFTAR TABEL .....	viii
DAFTAR GAMBAR .....	ix
BAB I. PENDAHULUAN	
1.1 Analisis Situasi .....	1
1.2 Perumusan Masalah .....	2
1.3 Tujuan dan Manfaat .....	2
1.4 Sasaran.....	3
1.5 Metode yang Digunakan .....	4
BAB II. GAMBARAN UMUM DESA LOKASI KKN	
2.1 Letak Geografis .....	6
2.2 Profil Desa .....	7
2.3 Keadaan Sosial Pendidikan.....	8
2.4 Keadaan Penduduk .....	9
2.5 Keadaan Kehidupan Keagamaan Islam .....	10
BAB III. PROGRAM KERJA	
3.1. Program Kerja KKN .....	12
3.2. Faktor Pendukung dan Penghambat Program .....	14
3.3. Pelaksanaan Program Kerja .....	16
3.4 Evaluasi Hasil Program Kerja .....	19
3.5 Rekomendasi .....	19
BAB IV. KESIMPULAN DAN SARAN	
4.1 Kesimpulan .....	20

4.2 Saran.....	20
DAFTAR PUSTAKA .....	21
LAMPIRAN	

4.2 Saran.....	20
DAFTAR PUSTAKA .....	21
LAMPIRAN	

## DAFTAR TABEL

- 1.1 Tingkat Pendidikan
- 1.2 Sarana dan Prasarana Desa Lubuk Saung
- 1.3 Jumlah Penduduk
- 1.4 Kepemilikan Ternak
- 1.5 Program Kerja KKN Kelompok 146

## DAFTAR GAMBAR

Gambar 1.1 Foto Penyerahan

Gambar 1.2 Foto Kebersihan di Desa Lubuk Saung

Gambar 1.3 Foto Pembagian Jadwal Imsakiyyah

Gambar 1.4 Foto Kegiatan Study Club dan belajar menjaji anak-anak

Gambar 1.5 Foto penyuluhan Dinas Lingkungan Hidup

Gambar 1.6 Foto Monitoring DPL

Gambar 1.7 Foto Perlombaan di Bulan Ramadhan

Gambar 1.8 Foto Pembagian BLT

Gambar 1.9 Foto kegiatan Tadarus Al-qur'an

Gambar 2.0 Foto Solat Idul Fitri

Gambar 2.1 Foto Penarikan



# **BAB I**

## **PENDAHULUAN**

### **1.1 Analisis Situasi**

Kuliah Kerja Nyata (KKN) adalah mata kuliah intrakurikuler yang operasionalitasnya berbentuk kegiatan kolektif praktis, inter disiplin keilmuan, multi sektor dan dilakukan sebagai bentuk pengabdian kepada masyarakat. Salah satu bentuk dari Operasional Tri Dharma Perguruan Tinggi adalah Kuliah Kerja Nyata (KKN) yaitu dengan cara menempatkan Mahasiswa dalam masyarakat pedesaan yang diharapkan dapat mendistribusikan sumber daya dengan memanfaatkan potensi yang ada didalam masyarakat sendiri. Selain itu juga dapat menjadi motivator yang mengarahkan serta menggerakkan potensi yang dimiliki untuk mendapatkan manfaat yang sebesar-besarnya bagi kamakmuran di wilayah pedesaan.

Ditinjau dari kondisi kerja menjadi sasaran Mahasiswa KKN Universitas Islam Negeri Fatmawati Sukarno Bengkulu angkatan I tahun 2022, yang dirasakan masih perlunya mendapatkan perhatian di dalam rangka mempercepat terwujudnya kemajuan dan perkembangan masyarakat serta semua aktifitas yang berlangsung dapat berjalan secara cepat dan berkesinambungan.

Bertitik tolak dari keadaan -demikian, maka keberadaan Mahasiswa sebagai motivator dalam rangka kemajuan dan perkembangan di pedesaan serta sebagai komonikator antara ketiga unsur yaitu perguruan tinggi, masyarakat dan aparat pemerintah. Oleh karena itu pada tahun 2022 ini KKN tetap dilaksanakan sebagai mana mestinya dan menempatkan mahasiswa-mahasiswi yang kiranya dapat membantu, memotivasi sekaligus belajar di tempat KKN yang telah di bagi tempatnya masing-masing selama dua bulan. Salah satu daerah yang terpilih dalam rangka program Kuliah Kerja Nyata (KKN) UINFAS Bengkulu, angkatan I adalah Desa Lubuk Saung, yang berada diwilayah Kecamatan Kota Argakmur, Kabupaten Bengkulu Utara. Dengan waktu pelaksanaan dari tanggal 01 April – 09 Mei 2022.

## **1.2 Perumusan Masalah**

Dari metode yang penulis gunakan dan kawan-kawan lakukan, maka didapatkan beberapa masalah yang ada di lokasi Kuliah Kerja Nyata yaitu Desa Lubuk Saung. Adapun beberapa masalah tersebut dapat diidentifikasi sebagai berikut :

1. Kurangnya minat masyarakat dalam melakukan ibadah, hal ini dapat dilihat dari sedikitnya jama'ah dalam melaksanakan ibadah sholat lima waktu berjamaah di masjid.
2. Guru mengajar mengaji anak-anak yang kurang memadai

## **1.3 Tujuan dan Manfaat**

### **1. Tujuan Umum**

Adapun tujuan umum yang diharapkan dari pelaksanaan Kuliah Kerja Nyata (KKN) Universitas Islam Negeri Fatmawati Sukarno Bengkulu angkatan I tahun 2022 adalah:

- a. Mempersiapkan calon sarjana yang lebih menghayati dan memahami kompleksitas permasalahan yang dihadapi masyarakat dan memperluas wawasan pemikiran serta belajar menanggulangi permasalahan secara praktis dan terpadu.
- b. Mengembangkan pengetahuan agama, sikap dan keterampilan mahasiswa melalui penerapan ilmu agama Islam, teknologi dan seni yang bernapaskan Islam secara langsung dimasyarakat serta melatih mahasiswa ikut kerja antar bidang secara terpadu.
- c. Meletakkan agama Islam sebagai pendorong dan penggerak kegiatan masyarakat sehingga tersosialisasi nilai-nilai agama dalam seluruh aspek kehidupan masyarakat.

### **2. Tujuan Intruksional**

- a. Memperoleh umpan balik dan masukan untuk bahan penyempurnaan sistem pendidikan Universitas Islam Negeri Fatmawati Sukarno Bengkulu angkatan I tahun 2022 yang serasi dengan kebutuhan masyarakat kearah pembangunan Nasional dan pasar kerja.

- b. Membantu pemerintah dalam mempercepat proses pembangunan masyarakat yang berkelanjutan dalam berbagai bidang sosial keagamaan.
- c. Mempercepat hubungan dan mensinergikan program-program UINFAS Bengkulu dengan pemerintah dan masyarakat guna mendapatkan dukungan moral maupun materiil bagi eksistensi dan pengembangan UINFAS Bengkulu kedepan.

#### **1.4 Sasaran**

Sasaran Kuliah Kerja Nyata (KKN) UINFAS Bengkulu mempunyai 6 (enam) sasaran, yaitu Masyarakat, Pemerintah, Siswa, Mahasiswa, Organisasi Keagamaan dan Perguruan Tinggi

##### **1. Bagi masyarakat**

- a. Masyarakat memperoleh bantuan tenaga dan pikiran untuk meningkatkan cara berfikir, pengetahuan dan keterampilan, sehingga dapat menumbuhkan potensi sumber daya dan selanjutnya berkembang secara mandiri.
- b. Terbentuknya kemampuan dan partisipasi masyarakat dalam pembangunan, sehingga upaya kelanjutan pembangunan, khususnya pembangunan dalam bidang agama dapat terjamin.

##### **2. Bagi Pemerintah**

- a. Membantu mempercepat proses pembangunan yang dilaksanakan oleh Pemerintah antara lain dalam meningkatkan kualitas Sumber Daya Manusia (SDM).
- b. Membuka akses kemitraan dan komunikasi timbal balik antara Perguruan Tinggi dengan Pemerintah.

##### **3. Bagi Siswa**

- a. Membantu mempercepat proses belajar dan memotifasi siswa/i baik formal ataupun non formal, misal SD, SMP, SMA atau sederajat.

##### **4. Bagi Mahasiswa**

- a. Mendewasakan cara berfikir, bersikap dan bertindak serta meningkatkan daya penalaran mahasiswa dalam melakukan pengkajian, perumusan dan pemecahan masalah secara praktis dan terpadu.



- b. Mendalami penghayatan dan pengetahuan mahasiswa terhadap berbagai masalah dalam masyarakat yang sedang melaksanakan pembangunan khususnya dalam bidang keagamaan.

#### 5. Organisasi Keagamaan

- a. Mendalami penerapan ilmu yang berguna untuk masyarakat terhadap berbagai tantangan masa depan

#### 6. Bagi Perguruan Tinggi

- a. Mendapatkan masukan bagi penyelenggaraan pendidikan/pengajaran, penelitian dan pengabdian kepada masyarakat.
- b. Meningkatkan partisipasi dan peran UINFAS Bengkulu dengan Pemerintah Daerah, Perguruan Tinggi dan instansi yang terkait.

### **1.5 Metode Yang Digunakan**

Untuk mencapai tujuan yang diharapkan, maka dalam pelaksanaan Kukerta UINFAS Angkatan I yang dilakukan dengan pendekatan beberapa metode yaitu :

#### a) Metode Observasi Partisipasi

Dengan metode ini yang melakukan observasi ikut ambil bagian dalam kegiatan yang diobservasi, dan dalam melakukan observasi ini mahasiswa ikut serta dituntut untuk terjun langsung setelah berada di lokasi, dan diharapkan bisa melakukan pengambilan data sementara dari hasil observasi di lokasi, dan tujuan observasi ini untuk mencari berbagai macam permasalahan yang ada di lokasi KKN (Desa Lubuk Saung).

#### b) Metode Observasi Non Partisipasi

Observasi ini dilakukan terhadap kegiatan-kegiatan tanpa ikut berpartisipasi (ambil bagian) yang dilaksanakan oleh masyarakat desa secara keseluruhan baik dibidang olahraga, keagamaan, sosial budaya dan lain-lain. Tempat pelaksanaan dari metode ini disesuaikan dengan kegiatan yang dilakukan oleh masyarakat dengan adanya pendekatan ini diharapkan mahasiswa KKN dapat memperoleh informasi mengenai desa KKN (Lubuk Saung).

#### c) Metode Wawancara

Wawancara adalah suatu cara untuk mengumpulkan data ataupun informasi dengan jalan melakukan Tanya jawab secara sistematis. Dalam pelaksanaannya metode ini mempunyai sasaran yang bersifat umum yaitu masyarakat lokasi kukerta dan sasaran yang bersifat khusus yaitu para pemuka masyarakat. Wawancara ini dilakukan secara langsung dan dipusatkan pada satu pokok permasalahan/persoalan sesuai dengan tujuan observasi, hal ini dimaksudkan agar hasil wawancara tidak keluar dari jalur permasalahan selain itu dilakukan wawancara secara langsung dengan masyarakat agar memperoleh gambaran maupun informasi yang sesuai dengan kondisi masyarakat yang akan menunjang data yang dikumpulkan sebelumnya.

## BAB II

### GAMBARAN UMUM DESA LOKASI KKN

#### 2.1 Letak Geografis

Indonesia memiliki 34 Provinsi dimana salah satunya adalah Provinsi Bengkulu, Provinsi Bengkulu berada di bagian selatan pulau Sumatera. Luasnya 19.789 KM<sup>2</sup>. Terletak di antara 2<sup>0</sup> – 5<sup>0</sup> LS dan 101<sup>0</sup> – 104<sup>0</sup> BT. Ibu Kota Provinsi Bengkulu adalah Bengkulu. Provinsi Bengkulu Berdiri pada tanggal 18 November 1976, berdasarkan UU.No. 9 / 1967. Desa Lubuk Saung memiliki luas ± 650 ha, kordinat bujur 102 252, kordinat lintang 34,097, di atas permukaan laut 95 meter.

Berdasarkan pengamatan para peserta Kuliah Kerja Nyata (KKN) Kelompok 146 Desa Lubuk Saung dan buku profil Desa. Bahwa Desa Lubuk Saung terletak di wilayah Kecamatan Argamakmur Bengkulu Provinsi Bengkulu yang Berbatasan dengan :

- Sebelah Utara berbatasan dengan Desa Taba Tembilang Kecamatan Kota Argamakmur.
- Sebelah Timur berbatasan dengan Desa Tanjung Raman Kecamatan Kota Argamakmur.
- Sebelah Selatan berbatasan dengan desa Datar Uyung Kecamatan Kota Argamakmur .
- Sebelah Barat berbatasan dengan Desa Karang Suci Kecamatan Kota Argamakmur.

Desa Lubuk Saung dapat ditempuh Melalui jalur darat dengan kendaraan roda dua atau roda empat, dengan keadaan jalan yang Beraspal, ada juga jalan yang berlobang dan dimana dari kota Bengkulu ke Desa Lubuk Saung dengan jarak tempuh 2-3 jam.



## 2.2 Profil Desa

### 1. Sejarah Desa

Pada zaman dahulu orang pertama kali di lubuk saung adalah Umar . Desa Lubuk Saung itu adalah pemecahan desa Taba Tembilang. Kepala desa terletak di Desa Taba Tembilang. Pada saat dipimpin Umar sebagai kepala desa lalu digantikan oleh Zanip. Tapi karena Zanip tertangkap oleh PMI maka jabatan kepala desa kembali lagi dengan Umar. Setelah Umar meninggal digantikan oleh Dahlan. Tak lama kemudian digantikan oleh Sirwan yang hanya beberapa bulan menjabat.

Sebelum menjadi desa tersendiri lubuk saung merupakan bagian dari dataran lajau lubuk saung,yang dahulu sempat digadang-gadang sebagai calon wilayah ibu kota bengkulu utara.Pada tanggal 8 oktober 1976 saat terjadi perpindahan ibukota bengkulu utara dari kotamadya bengkulu,desa lubuk saung mendapat wilayah sendiri sekita 3,05 km,dan daran lajau lubuk saung berubah nama menjadi argamakmur. dulu ceritanya ada ular yang besar kepala di gunung selan dan ekor di tanjung raman saking besarnya lubuk saung di pecah menjadi sesa karang anyar datar ruyung dan lain" awalnya dulu argamakmur tidak di ketehui orang tetapi dulu argamakmur itu namanya masih lubuk saung karena saking besarnya, dan saking besarnya lubuk saung itu di buatlah kota argamakmur.

### 2. Monografis dan Demografis

Berdasarkan pengamatan para peserta Kuliah Kerja Nyata (KKN) Kelompok 146 Desa Lubuk Saung dan buku profil Desa. Luas wilayah DesaLubuk Saung adalah lebih  $\pm 650$  ha dimana  $\pm 627,3$  ha berupa daratan yang dimanfaatkan sebagai lahan pertanian yang berupa perkebunan dan persawahan serta permukiman masyarakat desa lubuk saung dan perairan  $\pm 16$  ha serta rawah  $\pm 6,7$ ha,. Iklim Desa Lubuk Saung sebagaimana desa-desa lain di wilayah Indonesia mempunyai iklim kemarau dan penghujan, hal tersebut

mempunyai pengaruh langsung terhadap pola tanam pada lahan pertanian yang ada di Desa Lubuk Saung Kecamatan Kota Argamakmur.

### 2.3 Keadaan Sosial Pendidikan

**Tabel 1.1**  
**TINGKAT PENDIDIKAN**

<b>Pra Sekolah</b>	<b>SD</b>	<b>SMP</b>	<b>SLTA</b>	<b>SARJANA</b>
79 orang	121 orang	146 orang	192 orang	146 orang

**Tabel 1.2**  
**SARANA DAN PRASARANA DESA LUBUK SAUNG**

<b>NO</b>	<b>SARANA/ PRASARANA</b>	<b>JUMLAH / VOLUME</b>	<b>KETERANGAN</b>
1.	Masjid	2 Unit	Layak Pakai
2.	Musholla	0 Unit	Tidak Ada
3.	Gereja	0 Unit	Tidak Ada
4.	Koperasi	0 Unit	Tidak Ada
5.	TPU	2 Unit	Layak Pakai
6.	Puskesmas	0 Unit	Layak Pakai
7.	PAUD	2 Unit	Layak Pakai
8.	SD	2 Unit	Layak Pakai
9.	SMP	1 Unit	Layak Pakai
10.	SMK	0 Unit	Tidak Ada

Sumber data: Kades Lubuk Saung Kecamatan Kota Argamakmur, tanggal 8 Mei 2022.

#### 2.4 Keadaan Penduduk

Berdasarkan hasil pengamatan peserta Kuliah Kerja Nyata (KKN) kelompok 146 dan pedoman buku profil Desa Lubuk Saung keadaan Ekonomi masyarakat secara kasat mata terlihat jelas perbedaannya antara Rumah Tangga yang berkategori miskin, sangat miskin, sedang dan kaya. Hal ini disebabkan karena mata pencariannya di sektor-sektor usaha yang berbeda-beda, sebagian besar disektor non formal, seperti buruh bangunan, buruh Tani, Perkebunan sawit, serta sebagian kecil disektor formal seperti PNS, Honorer, POLRI , TNI dan lain-lain.

**Tabel 1.3**  
**JUMLAH PENDUDUK**

<b>NO</b>	<b>PEKERJAAN</b>	<b>JUMLAH</b>
1	PETANI	120
2	PEDAGANG	114
3	PNS	141
4	TNI	5
5	POLRI	62
6	BURUH	65
7	KARYAWAN SWASTA	21
8	KARYAWAN BUMN	9
9	KARYAWAN HONOR	90
10	TENGGULAK/TOKEH	6
11	KULI BANGUNAN	68
12	TOKANG OJEK	1
13	TUKANG BECAK	5
14	BENGKEL	11
15	BELUM BEKERJA	35



Lubuk Saung, Tanggal 08 Mei 2022.

Penggunaan tanah di Desa Lubuk Saung sebagian besar diperuntukkan untuk tanah perkebunan dan persawahan sedangkan sisanya untuk perumahan dan fasilitas-fasilitas lainnya. Jumlah kepemilikan hewan ternak oleh penduduk Desa Lubuk Saung Kecamatan Kota Argamakmur adalah sebagai berikut :

**Tabel 1.4**  
**KEPEMILIKAN TERNAK**

<b>AYAM / ITIK</b>	<b>SAPI DAN KAMBING</b>	<b>PERIKANAN</b>	<b>PETANI</b>
9 Orang	45 Orang	5 Orang	120 Orang

Sumber data : Kades Lubuk Saung Kecamatan kota argamakmur 8 Mei 2022.

## **2.5 Keadaan Kehidupan Keagamaan Islam**

Berdasarkan hasil pengamatan peserta Kuliah Kerja Nyata (KKN) kelompok 146 dan pedoman buku profil Desa Lubuk Saung penduduk Desa Lubuk Saung mayoritas menganut Agama Islam. Adapun sarana tempat peribadatan yang ada di Desa Lubuk Saung yaitu Masjid dengan 2 Unit . Walaupun demikian penduduk Desa Lubuk Saung yang mayoritasnya beragama Islam, tetapi dalam pelaksanaan ibadah masih kurangnya kesadaran diri dalam pengamalannya. Hal ini masih terlihat ketika pelaksanaan shalat lima waktu di masjid Baitul Rahmi nya sedikit sekali dan orang nya cuman itu-itu saja.

Dengan adanya Kuliah Kerja Nyata (KKN) UNIVERSITAS ISLAM NEGERI FATMAWATI BENGKULU ( UIN-FAS) angkatan ke-1 kelompok 146 di Desa Lubuk Saung dimana masyarakat Desa sangat senang dan antusias sekali karena dapat berpartisipasi dan mengadakan berbagai kegiatan perlombaan untuk memotivasi anak-anak maupun orang dewasa dalam menghayati kehidupan yang Islami juga sebagai wadah untuk berkreasi dan berimajinasi seperti perlombaan

Keagamaan di bulan Ramadhan , perlombaan dalam rangka Memperingati Nuzul Qur'an, dan perlombaan lainnya yang diadakan. Dengan adanya kegiatan positif seperti yang diadakan oleh mahasiswa-mahasiswa Kuliah Kerja Nyata UIN-FAS Bengkulu Masyarakat Desa Lubuk Saung sangat menyadari betapa pentingnya ilmu pengetahuan di dalam memahami ajaran Agama Islam.

Masyarakat di Desa Lubuk Saung yang hampir semuanya beragama Islam, dengan jumlah 596 KK serta jumlah penduduk 2124 jiwa. Masjid di Desa ini Berjumlah 2 unit.

**BAB III**  
**PROGRAM KERJA**

**3.1 Program Kerja KKN**

**Tabel 1.5**  
**Program kerja KKN Kelompok 146**

No	Bidang garapan	Tujuan	Langkah-langkah pelaksanaan	Waktu
1.	Study club	Untuk membantu siswa mengerjakan tugas sekolah	Dilakukan setiap malam selasa dan kamis	Setiap malam selasa dan kamis
2.	Mengaji	Membantu warga dan anak-anak untuk belajar ngaji	Dilakukan setiap sholat subuh	Setiap hari selesai sholat subuh
3.	Perlombaan ramadhan nuzulul qur'an	Memeriahkan menyambut ramadhan	Dilakukan saat nuzulul qur'an	Sebelum nuzulul qur'an
4.	Buka bersama	Menguatkan tali silaturahmi kelompok 146 dengan masyarakat	Bekerja sama dengan warga	Setiap hari
5.	Membangunkan sahur	Membantu warga bangun sahur untuk mempersiapkan puasa	Dilakukan dengan cara diumumkan di toa masjid	Setiap sahur
6.	Membagikan jadwal imsakiyah	Menghare jadwal imsakiyah agar warga tahu jadwal.	Dibagikan disetiap rumah	Sebelum ramadhan
7.	Safari ramadhan	Membangun silaturahmi warga dengan mahasiswa kkn	Dilakukan dari masjid ke masjid	2 kali



8.	Dekorasi dan kebersihan masjid sebelum lebaran	Untuk memperindah masjid sebelum lebaran	Kegiatan ini dilakukan dengan membersihkan kuar daalam dan lingkungan sekitar masjid	Sebelum lebaran.
----	--	--	--	------------------

Adapun Teknis dalam melaksanakan rencana program kegiatan KKN dilokasi disusun dalam Tiga tahap kegiatan yaitu:

1. Tahap identifikasi masalah dan penyusunan program kerja.

Setelah mengikuti dan mendapatkan pembekalan, maka peserta KKN hadir di lokasi dalam rangka mensosialisasikan diri dan berinteraksi dengan masyarakat sosial kultur serta mengamati fenomena dan gejala sosial yang menyangkut budaya pendidikan, ekonomi pengalaman terhadap ajaran agama, dan lain-lain. Kemudian menginventarisasikan berbagai permasalahan dilokasi melalui program kerja berdasarkan skala prioritas melalui rencana program aksi pemecahan, potensi dan hambatannya yang dikonsultasikan kepada pihak aparat desa guna mendapatkan masukan dan perbaikan berikutnya.

2. Tahap pelaksanaan program

Program kegiatan pelaksanaan yang telah dilaksanakan Desa Lubuk saung Kecamatan Argamakmur Kabupaten Bengkulu utara di bagi menjadi tiga macam yakni program Unggulan, pokok dan penunjang.

Program Unggulan yaitu:

- 1) Melaksanakan proses pembelajaran baca tulis Al-quran bagi anak- anak.
- 2) Sama sama belajar memahami isi kandungan ayat al-quran.

Program pokok yaitu:

- 1) Kegiatan Peribadahan di Masjid
- 2) TPQ dan TPA
- 3) Pengajian ibu-ibu di masjid

Program kegiatan penunjang yaitu:

- 1) Membantu siswa mengerjakan tugas sekolah
- 2) Ikut serta dalam pembagian BLT
- 3) Jum'at bersih
- 4) Membantu mengajar mengaji
- 5) Membersihkan makam

### **3.2 Faktor Pendukung dan Penghambat Program**

#### **a. Faktor Pendukung**

Meskipun ada beberapa kendala dan hambatan, bukan berarti tidak ada faktor pendukung. Justru banyak terdapat faktor pendukung sehingga program kami sebagian besar dapat terealisasi. Adapun beberapa faktor pendukung yang kami catat diantaranya :

1. Meratanya kemampuan dalam tim. Dalam kondisi demikian, tim merasa siap untuk menghadapi tuntutan masyarakat meski pada prakteknya tuntutan tersebut jarang ditemui. Tetapi paling tidak beragamnya kemampuan yang dimiliki oleh anggota tim bisa menjadi faktor pendukung jika suatu saat masyarakat meminta anggota tim KKN untuk melaksanakan atau mengerjakan sesuatu.
2. Perangkat pemerintah yang kooperatif dari mulai pak kades, sekdes hingga pak kadus. Tentu saja karakter ini yang sangat membantu kelancaran baik dalam kegiatan yang bersifat instruktif maupun yang bersifat koordinatif. Apalagi mereka tak segan-segan untuk mengorbankan fasilitas yang mereka miliki untuk kelancaran kinerja tim KKN.
3. Elemen masyarakat yang kooperatif. Termasuk diantaranya tokoh masyarakat, pemuda dan anak-anak. Hal tersebut dibuktikan dengan partisipasi aktif mereka saat tim KKN mengadakan kegiatan. Ini menunjukkan bahwa mereka cukup apresiasif dengan kehadiran tim KKN.
4. Apresiasi masyarakat yang tinggi terhadap kegiatan-kegiatan keagamaan. Ragam kegiatan yang melibatkan banyak pihak terutama bersifat keagamaan nyaris tak pernah sepi dari peminat. Tahlilan, yasinan hingga 18 pengajian

akbar selalu diikuti oleh warga Desa Brokoh begitu pula kegiatan pengajian tafsir Jalalein.

5. Kesadaran masyarakat yang telah memahami bahwa kehadiran tim KKN bukanlah semata-mata untuk membangun fasilitas tertentu. Ini yang membuat tim tidak pernah merasa terbebani untuk menyediakan atau membangun sesuatu. Keterlibatan tim KKN dalam setiap kegiatan keagamaan sudah dirasakan cukup oleh masyarakat sebagai bagian dari adanya KKN.

#### **b. Faktor Penghambat**

Setelah Kuliah Kerja Nyata kelompok 146 mengumpulkan berbagai macam permasalahan dalam masyarakat, langkah selanjutnya adalah kami meneliti kelapangan sehingga kami dapat menginventarisasikan masalah dan penyusunannya menurut skala prioritas. Dalam mengklasifikasikan masalah, kami menggunakan SWOT yang merupakan singkatan dari *Strength* yang berarti kekuatan, *Weakness* yang berarti kelemahan, *Opportunity* yang berarti kesempatan dan *Threat* yang berarti ancaman. Setelah semua data dan informasi beserta permasalahannya terkumpul, kemudian dilakukan klasifikasi masalah, dengan gejala-gejalanya.

Adapun garis besar permasalahan diklasifikasikan kedalam 2 masalah pokok, yaitu;

##### **1. Masalah keagamaan**

Maksudnya adalah segala permasalahan yang menyangkut hal-hal yang berkenaan dengan agama. Baik itu pendidikan agama, dakwah, pemahaman dan pengetahuan keagamaan, pelaksanaan keagamaan dalam kehidupan sehari-hari dan prakteknya dalam kehidupan. masalah keagamaan ini meliputi masalah keagamaan yang berlangsung di kalangan:

##### *a. Anak-anak*

Anak-anak sangat antusias dalam belajar dan mempelajari ilmu agama dan banyak mendapat motivasi dari orangtua, tetapi kendala disini adalah kurangnya fasilitas dan tenaga pengajar, seperti tidak ada ruang kelas meja dan



kursi. Fenomena yang muncul akibat kurangnya tenaga pengajar adalah santri kurang dapat membaca Al-Quran dengan baik dan benar serta minimnya pemahaman mereka terhadap ilmu tajwid. Kendala lain yaitu kurangnya buku-buku Iqra', Al-Quran, dan referensi yang mendukung proses belajar mengajar.

*b. Pemuda dan Pemudi*

Permasalahan yang timbul dikalangan para pemuda dan pemudi adalah kurangnya pemahaman agama didukung rendahnya tingkat pendidikan yang mereka tempuh, kurangnya kontrol dari orangtua, sehingga fakta yang terjadi kurangnya kesadaran pemuda dan pemudi untuk melaksanakan shalat lima waktu, shalat Jumat, menghadiri pengajian, peringatan hari besar Islam, dan adanya pengaruh lingkungan yang kurang baik.

*c. Bapak-bapak*

Permasalahan yang timbul dikalangan Bapak-bapak adalah masih kurangnya pemahaman tentang ibadah maupun mu'amalah. Selain itu kesibukan mereka untuk mencari nafkah sehingga tidak sempat dan bahkan ada yang tidak berminat mengikuti kegiatan-kegiatan keagamaan.

*d. Ibu-ibu*

Sebagaimana terjadi dikalangan Bapak-bapak maka terjadi pula pada kaum Ibu-ibu, masih rendahnya pengetahuan tentang agama Islam terutama menyangkut kewanitaan dan ibadah sunah lainnya sehingga kurang kesadaran untuk mengikuti kegiatan keagamaan seperti majlis ta'lim, yasinan, dan shalat berjama'ah.

2. Masalah Sosial

Hubungan antar warga di Desa Lubuk Saung terjalin sangat harmonis. Apalagi antara warga yang satu dengan warga yang lain mempunyai hubungan kekeluargaan. Hal ini terlihat ketika di desa tersebut sedang melakukan suatu acara, misalnya Acara Dalam rangka perlombaan keagamaan bulan ramadhan desa lubuk saung. Dalam hal ini semua masyarakat tidak terkecuali anak-anak maupun orang tua bergotong royong membuat bermacam perlombaan untuk acara itu.

### 3.3 Pelaksanaan Program Kegiatan

kelompok / desa

146/ desa lubuk saung

Kecamatan

Arga makmur

Kabupaten

bengkulu utara

No	Bidang garapan	Tujuan	Langkah-langkah pelaksanaan	Waktu
1.	Study club	Untuk membantu siswa mengerjakan tugas sekolah	Dilakukan setiap malam selasa dan kamis	Setiap malam selasa dan kamis
2.	Mengaji	Membantu warga dan anak-anak untuk belajar ngaji	Dilakukan setiap sholat subuh	Setiap hari selesai sholat subuh
3.	Perlombaan ramadhan nuzulul qur'an	Memeriahkan menyambut ramadhan	Dilakukan saat nuzulul qur'an	Sebelum nuzulul qur'an
4.	Buka bersama	Menguatkan tali silaturahmi kelompok 146 dengan masyarakat	Bekerja sama dengan warga	Setiap hari
5.	Membangunkan sahur	Membantu warga bangun sahur untuk mempersiapkan puasa	Dilakukan dengan cara diumumkan di toa masjid	Setiap sahur
6.	Membagikan jadwal imsakiyah	Menghare jadwal imsakiyah agar warga tahu jadwal.	Dibagikan disetiap rumah	Sebelum ramadhan

7.	Safari ramadhan	Membangun silaturahmi warga dengan mahasiswa kkn	Dilakukan dari masjid ke masjid	2 kali
8.	Dekorasi dan kebersihan masjid sebelum lebaran	Untuk memperindah masjid sebelum lebaran	Kegiatan ini dilakukan dengan membersihkan kuar dalam dan lingkungan sekitar masjid	Sebelum lebaran.

Lubuk Saung, Mei 2022

Mengetahui:

**Kepala Desa Lubuk Saung**



( Kadi Ismanro )

**Ketua Kelompok 146**

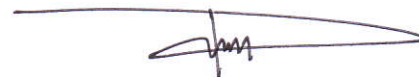

( Tri Putra Al Pirdaus )

NIM. 1911120075

**Dosen Pembimbing Lapangan (DPL)**



( Khosi'in M.pd.Si )

NIP. 198807102019031004



### **3.4 Evaluasi Hasil Program Kerja**

Program kerja yang telah kami susun sudah berhasil dilaksanakan dalam kurun waktu 39 hari. Hasil kegiatan yang kami peroleh adalah sebagai berikut :19

1. Keberhasilan pelaksanaan program kerja KKN.
2. Keberhasilan pendekatan yang dilakukan oleh mahasiswa terhadap masyarakat.
3. Kualitas dan kuantitas hasil program kerja yang dipraksi oleh peserta KKN.
4. Pandangan dan respons masyarakat terhadap program KKN.
5. Perbandingan perubahan sikap dalam masyarakat sebelum dan setelah kegiatan KKN.
6. Tinggal capaian dan target dalam kegiatan KKN.
7. Administrasi pelaporan kegiatan KKN.

### **3.5 Rekomendasi**

Dengan berakhirnya pelaksanaan kegiatan KKN di desa Lubuk Saung apabila melihat kesimpulan yang ada kami merekomendasikan kepada Panitia pelaksanaan KKN Universitas Islam Negeri Fatmawati Sukarno Bengkulu agar dalam pelaksanaan KKN tahun mendatang lebih maksimal, Dosen pembimbing lapangan diharapkan lebih sering mengunjungi mahasiswa atau Peserta KKN, sehingga mahasiswa KKN lebih terarah dalam menjalankan program kerja.

## **BAB V**

### **PENUTUP**

#### **A. Kesimpulan**

Kuliah kerja nyata (KKN) kelompok 146 di Desa Lubuk Saung Kecamatan Argamakmur yang kami lakukan selama kurang lebih 1 bulan, sangat berkesan dan sangat banyak memberikan pelajaran yang sangat berarti buat kami. Melalui KKN ini kami bisa lebih banyak belajar bagaimana cara berinteraksi dengan masyarakat dan bagaimana cara mengajak masyarakat dalam melakukan kegiatan bersama. Walaupun pada awalnya kami sangat merasa bingung harus mulai dari mana akan tetapi setelah berjalan kegiatan semuanya bisa berjalan dengan baik.

Kami sadar dalam melakukan kegiatan ini masih sangat banyak kekuarangan hal ini karena manusia tidak luput dari kekhilafan dan kesalahan. Hal yang kami khawatirkan adalah dengan selesainya KKN selesai semua kegiatan yang sudah ada dan aktif sebelumnya kembali lagi seperti semula/ mati kembali. dan kami juga KKN kelompok 146 mengucapkan terima kasih kepada semua pihak yang sudah banyak berperan membantu kami dalam melaksanakan kegiatan KKN ini karena tanpa dorongan dari semua pihak dan kerjasama dari Masyarakat, Karang Taruna, Perangkat Masjid, Perangkat Desa dan sesama anggota KKN kelompok 146 semua ini tidak akan mungkin dapat berjalan dengan baik.

#### **B. Saran**

Setelah kami melihat gejala-gejala yang terdiri masyarakat Desa Lubuk Saung maka kami menyarankan hendaknya:

- a. Warga Desa lebih menyadari betapa pentingnya pengamalan nilai-nilai agama dalam kehidupan sehari-hari.
- b. Hendaknya masyarakat Desa dapat lebih menjaga persatuan dan kesatuan serta menghilangkan Sukuisme yang lebih tinggi.
- c. Hendaknya menjaga perekonomian dan utama perkebunan dan persawahan sebagai sumber daya agar mengalami perkembangan.

## DAFTAR PUSTAKA

*Pedoman Pelaksanaan Kegiatan KKN UINFAS Bengkulu 2022.* (2022). Bengkulu :

UINFAS BENGKULU. LPPM UINFAS BENGKULU .

L

A

M

P

I

R

A

N

## STRUKTUR KERJA

### KULIAH KERJA NYATA (KKN) UINFAS Bengkulu

#### ANGKATAN 1 TAHUN 2022

KELOMPOK : 146 (Seratus empat puluh enam)

DESA : Lubuk Saung

KECAMATAN : Kota Argamakmur

KABUPATEN : Bengkulu Utara

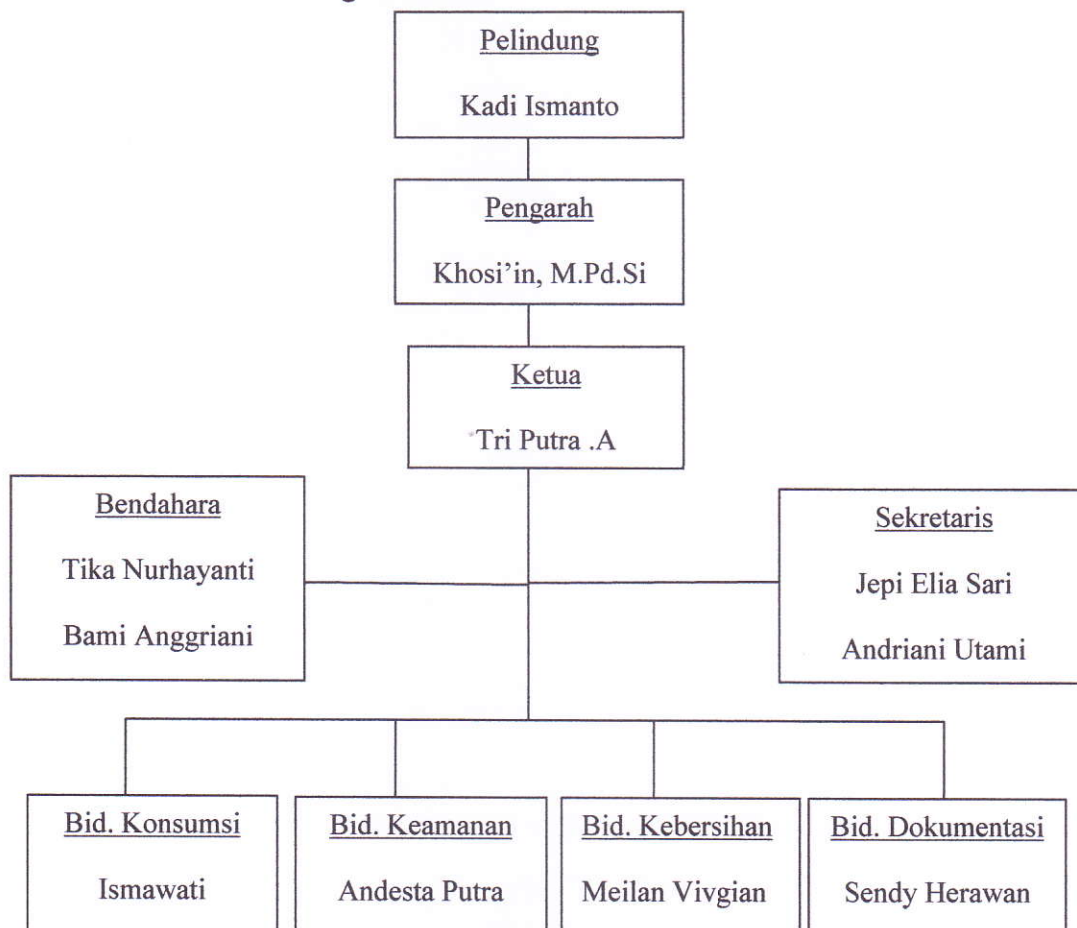



Lubuk saung. April 2022

Mengetahui,

Kepala Desa



Kadi Ismanto

Dosen Pembimbing Lapangan



Khosii'n, M.Pd.Si  
NIP.198807102019031004

Ketua Kelompok



Tri Putra Al Pirdaus  
NIM.1911120075

**STRUKTUR INSTUKSIONAL**  
**KULIAH KERJA NYATA (KKN) UIN FAS BENGKULU**  
**ANGKATAN 1 TAHUN 2022**

KELOMPOK : 146

DESA : LUBUK SAUNG

KECAMATAN : KOTA ARGAMAKMUR

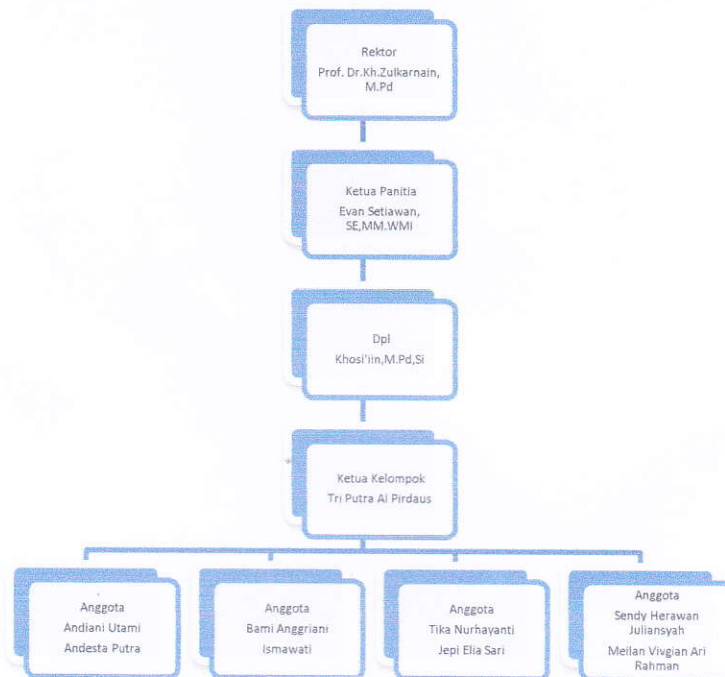

Lubuk saung. April 2022

Mengetahui,

Kepala Desa



Kadi Ismanto

Dosen Pembimbing Lapangan



Khosii'n, M.Pd.Si

NIP.198807102019031004

Ketua Kelompok



Tri Putra Al Pirdaus

NIM.1911120075



**LEMBAGA PENELITIAN DAN PENGABDIAN KEPADA MASYARAKAT  
UNIVERSITAS ISLAM NEGERI FATMAWATI  
SUKARNO BENGKULU**

Jalan Raden Fatah Pagar Dewa Selebar Kota Bengkulu 38211

Telepon (0736)51276-51171-51172 Faximile (0736) 51171

Website: [www.iainbengkulu.ac.id](http://www.iainbengkulu.ac.id)

---

**PROGRAM KERJA KULIAH KERJA NYATA (KKN)**

**UNIVERSITAS ISLAM NEGERI FATMAWATI SUKARNO BENGKULU**

**ANGKATAN 1 TAHUN 2022**

**kelompok / desa**

**146/ desa lubuk saung**

**Kecamatan**

**Arga makmur**

**Kabupaten**

**bengkulu utara**

No	Bidang garapan	Tujuan	Langkah-langkah pelaksanaan	Waktu
1.	Study club	Untuk membantu siswa mengerjakan tugas sekolah	Dilakukan setiap malam selasa dan kamis	Setiap malam selasa dan kamis
2.	Mengaji	Membantu warga dan anak-anak untuk belajar ngaji	Dilakukan setiap sholat subuh	Setiap hari selesai sholat subuh
3.	Perlombaan ramadhan nuzulul qur'an	Memeriahkan menyambut ramadhan	Dilakukan saat nuzulul qur'an	Sebelum nuzulul qur'an
4.	Buka bersama	Menguatkan tali silaturahmi kelompok 146 dengan masyarakat	Bekerja sama dengan warga	Setiap hari
5.	Membangunkan sahur	Membantu warga bangun sahur untuk	Dilakukan dengan cara diumumkan di	Setiap sahur



		mempersiapkan puasa	toa masjid	
6.	Membagikan jadwal imsakiyah	Menghare jadwal imsakiyah agar warga tahu jadwal.	Dibagikan disetiap rumah	Sebelum ramadhan
7.	Safari ramadhan	Membangun silaturahmi warga dengan mahasiswa kkn	Dilakukan dari masjid ke masjid	2 kali
8.	Dekorasi dan kebersihan masjid sebelum lebaran	Untuk memperindah masjid sebelum lebaran	Kegiatan ini dilakukan dengan embersihkan kuar dalam dan lingkungan sekitar masjid	Sebelum lebaran.

Lubuk saung. April 2022

Mengetahui,

Kepala Desa



Kadi Ismanto

Dosen Pembimbing Lapangan



Khosii'n, M.Pd.Si

NIP.198807102019031004

Ketua Kelompok

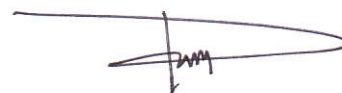

Tri Putra Al Pirdaus

NIM.1911120075







# PETA WILAYAH KKN 146 DESA LUBUK SAUNG





## PETA WILAYAH



BUKU PENGUKURAN DAN KEBERHASILAN

NO	PROGRAM BIDANG GARAPAN	WAKTU PELAKSANAAN	KONDISI PRAAKSI	KONDISI PASCA AKSI	KET
1.	Mengajar TPQ Baiturahmi	Terjadwal Senin –Kamis dari jam 16:00 sampai selesai selama bulan ramadhan	<ol style="list-style-type: none"> <li>1. Kegiatan belajar mengaji di TPQ Baiturahmi dilakukan</li> <li>2. kegiatan dilaksanakan di masjid baiturrahmi</li> <li>3. pengajar hanya 1</li> <li>4. kegiatan dilaksanakan secara personal dan dengan menggunakan peralatan pribadi peserta</li> <li>5. Jumlah jumlah peserta 5-10 orang</li> <li>6. belum adanya pembelajaran mengenai makhras huruf dan tajwid</li> </ol>	<ol style="list-style-type: none"> <li>1. kegiatan belajar mengaji di TPQ baiturrahmi dilakukan setiap hari senin-kamis jam 16:00</li> <li>2. kegiatan dilaksanakan di masjid baiturrahmi</li> <li>3. pengajar terdiri dari 2-3 orang</li> <li>4. kegiatan dilaksanakan secara bersama-sama dan berkelompok menggunakan fasilitas masjid</li> <li>5. jumlah peserta sebanyak 16-20 orang</li> <li>6. disertai pembelajaran singkat mengenai makhras huruf da tajwid</li> <li>7. kegiatan belajar mengaji di TPQ Biturrahmi seperti di atas, tetap dilaksanakan setelah kegiatan KKN dilaksanakan</li> </ol>	
2.	Mengajar Study Club di Sekre	Terjadwal Sabtu dan Minggu 8-9 dari jam 19.00-20.00 Selesai seama bulan ramadhan	<ol style="list-style-type: none"> <li>1. Kegiatan Mengajar Study Club di Sekre</li> <li>2. kegiatan dilaksanakan di sekrei</li> <li>3. pengajar hanya 5</li> <li>4. kegiatan dilaksanakan secara personal dan dengan menggunakan peralatan pribadi peserta</li> <li>5. Jumlah jumlah peserta 5-10 orang</li> <li>6. Membantu menyelesaikan pekerjaan sekolah anak-anak</li> </ol>	<ol style="list-style-type: none"> <li>1. kegiatan Mengajar study club di sekre dilakukan setiap hari sabtu-minggu jam 19:00</li> <li>2. kegiatan dilaksanakan di sekre</li> <li>3. pengajar terdiri dari 2-3 orang</li> <li>4. kegiatan dilaksanakan secara bersama-sama dan berkelompok menggunakan buku masing-masing.</li> <li>5. jumlah peserta sebanyak 16-20 orang</li> <li>6. disertai pembelajaran singkat mengenai materi masing-masing</li> </ol>	

3.	Tadarus	Terjadwal setelah selesai sholat Taraweh dan setelah sholat subuh selama bulan ramadhan	1. Kegiatan tadarus di masjid baitulrahmi 2. Kegiatan di laksanakan oleh anggota kkn dan sebagian warga lubuk saung	1. Tadarus bersama dengan warga	
4.	Lomba Keagamaan Bulan Ramadhan	Dilaksanakan di masjid Baitulrahmi pada tanggal 23-24 Mei 2022	1. Kegiatan di lakukan untuk membangun semangat kepada anak-anak agar bisa lebih semangat belajar tentang imu keagamaan. 2. Untuk mengajak anak-anak meramaikan masjid 3. Jumlah 45 orang 4. jumlah panitia perlombaan 9 orang	1. Kegiatan di lakukan di masjid Baitulrahmi 2. Kegiatan di hadiri oleh bapak imam, bapak kades dan anak-anak beserta warga sekitar	



Lubuk saung. April 2022

Mengetahui,

Kepala Desa



The image shows a handwritten signature in black ink over a circular purple official stamp. The stamp contains the text: "PEMERINTAH KABUPATEN BUKITINGGI", "KEPALA DESA", "KABUPATEN BUKITINGGI", and "KECAMATAN ARGA MUKTI".

Kadi Ismanto

Dosen Pembimbing Lapangan



A handwritten signature in black ink, consisting of a large, stylized letter 'K' followed by a smaller 'n' and a horizontal line.

Khosii'n, M.Pd.Si

NIP.198807102019031004

Ketua Kelompok



A handwritten signature in black ink, featuring a long horizontal line with a small vertical stroke and a scribble at the end.

Tri Putra Al Pirdaus

NIM.1911120075

# STRUKTUR PEMERINTAHAN DESA LUBUK SAUNG





## 1.1 Foto penyerahan



## 1.2 Foto Seluruh Kebersihan Di Desa Lubuk Saung





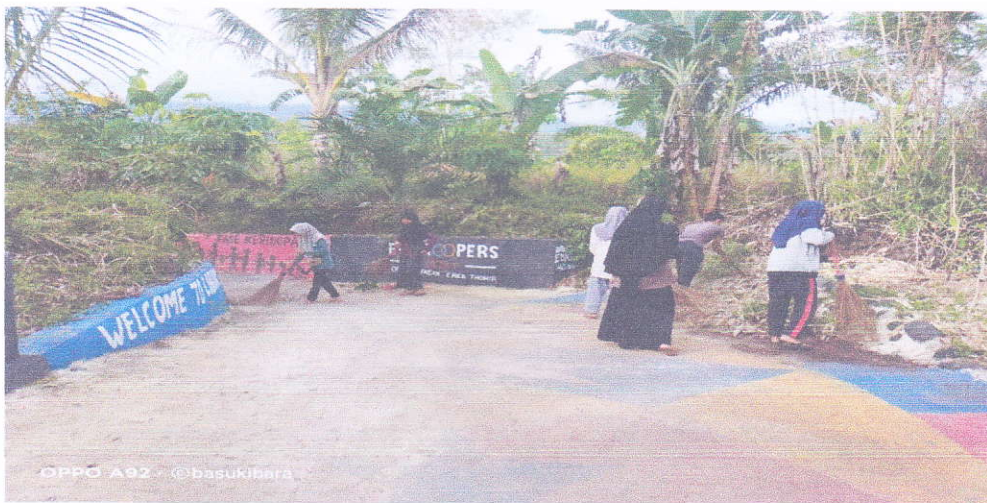



### 1.3 Foto Pembagian Jadwal Imsakiyyah



### 1.4 Foto Kegiatan Stady Club Dan Belajar Mengaji Anak-Anak







### 1.5 Foto Penyuluhan Dinas Lingkungan Hidup





### 1.6 Foto Monitoring DPL



### 1.7 Foto Kegiatan Perlombaan Di Bulan Ramadhan







**1.8 Poto Pembagian BLT**



**1.9 Poto Kegiatan Tadaru Al-Qur'an**

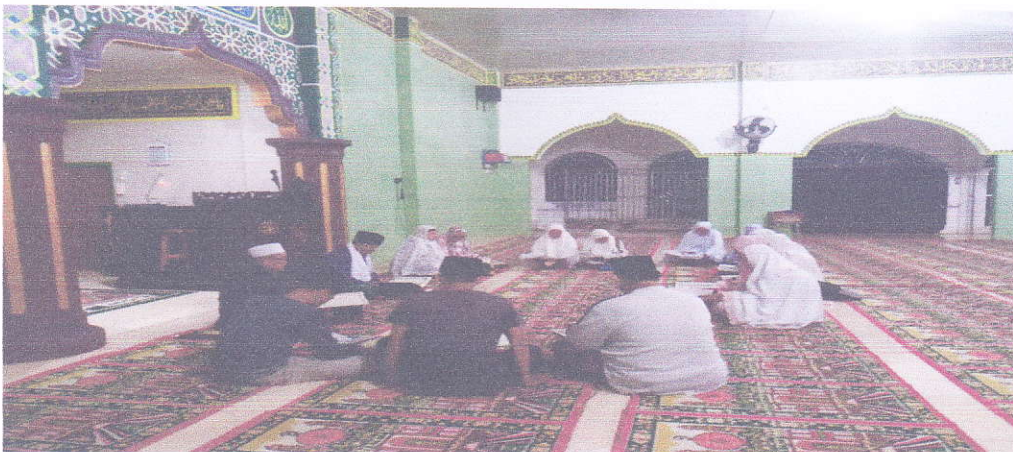





## 2.0 Sholat Idul Fitri











## 2.1 Foto Penarikan

