

**LAPORAN HASIL KEGIATAN KULIAH KERJA NYATA
ANGKATAN 1 TAHUN 2022**

**KELOMPOK : 37
DESA/KELURAHAN : DURIAN DEMANG
KECAMATAN : KARANG TINGGI
KABUPATEN : BENGKULU TENGAH**



**Disusun Untuk Melengkapi Pelaporan Kegiatan
Kuliah Kerja Nyata Angkatan 1 Tahun 2022**

**LEMBAGA PENELITIAN
DAN PENGABDIAN KEPADA MASYARAKAT
UNIVERSITAS ISLAM NEGERI
FATMAWATI SUKARNO BENGKULU
TAHUN 2022**

**LAPORAN HASIL KEGIATAN KULIAH KERJA NYATA
ANGKATAN 1 TAHUN 2022**

KELOMPOK : 37
DESA/KELURAHAN : DURIAN DEMANG
KECAMATAN : KARANG TINGGI
KABUPATEN : BENGKULU TENGAH



**Disusun Untuk Memenuhi Pelaporan Kegiatan
Kuliah Kerja Nyata Angkatan 1 Tahun 2022**

**LEMBAGA PENELITIAN
DAN PENGABDIAN KEPADA MASYARAKAT
UNIVERSITAS ISLAM NEGERI
FATMAWATI SUKARNO BENGKULU
TAHUN 2022**

DATA ANGGOTA KELOMPOK

Nama : Cindy Putri Lestary

NIM : 1911150126

JK : Perempuan

Fakultas/Prodi: Syariah/Hukum Tata Negara Islam

Nama : Depi Abperi Yanti

NIM : 1911240058

JK : Perempuan

Fakultas/Prodi: Tarbiyah dan Tadris/ Pendidikan Guru Madrasah Ibtidaiyah

Nama : Destiya Dwy Sahfitri

NIM : 1911320068

JK : Perempuan

Fakultas/Prodi: Ushuludin Adab dan Dakwa/Bimbingan dan Konseling Islam

Nama : Fitri Handaiyani

NIM : 1911150127

JK : Perempuan

Fakultas/Prodi: Syariah/Hukum Tata Negara Islam

Nama : Ilham Paresga

NIM : 1911270008

JK : Laki-laki

Fakultas/Prodi: Tarbiyah dan Tadris/ Tadris Ilmu Pengetahuan Sosial

Nama : Jeni Apriana

NIM : 1911140020

JK : Perempuan

Fakultas/Prodi: Ekonomi dan Bisnis Islam/Perbankan Syariah

Nama : Muhammad Lutfi Hakim

NIM : 1911240159

JK : Laki-laki

Fakultas/Prodi: Tarbiyah dan Tadris/ Pendidikan Guru Madrasah Ibtidaiyah

Nama : Rima Noprita

NIM : 1911210027

JK : Perempuan

Fakultas/Prodi: Tarbiyah dan Tadris/Pendidikan Agama Islam

Nama : Rina Apriyani

NIM : 1911160006

JK : Perempuan

Fakultas/Prodi: Ekonomi dan Bisnis Islam/Manajemen Zakat dan Wakaf

Nama : Ririn Zulfamela

NIM : 1911220010

JK : Perempuan

Fakultas/Prodi: Tarbiyah dan Tadris/Pendidikan Bahasa Arab

Nama : Taufik Rahman Saleh

NIM : 1911110069

JK : Laki-laki

Fakultas/Prodi: Syariah/Hukum Keluarga Islam

PENGESAHAN

Pada hari, Kamis 20 Juni.....2022 setelah dilakukan Konfirmasi Program Kerja Kelompok dan Pelaporan Kegiatan Secara Periodik, Laporan ini Dinyatakan Sah dan Dapat Diterims untuk Memenuhi Syarat Perkuliahan Intrakulikuler.

Bengkulu, 2 Juni 2022

Dosen Pembimbing Lapangan

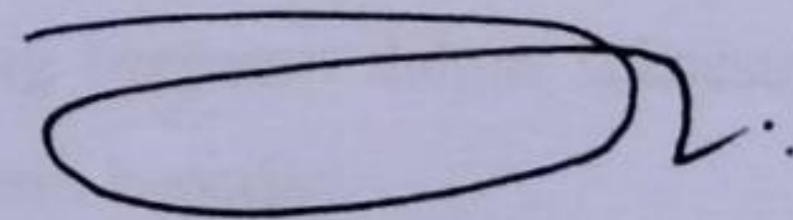

Dr. Nelly Marhayati, M. Si

NIP. 19780308200312200312

KATA PENGANTAR

Assalamualaikum Wr.Wb.

Alhamdulillahirobbil'Alamin puji syukur penulis haturkan kehadiran Allah SWT yang senantiasa memberikan nikmat iman, ihsan kepada kita, serta limpahan rahmat, hidayah, serta karunia-Nya, sehingga penulis dapat menyelesaikan Laporan Kuliah Kerja Nyata (KKN) ini, laporan yang wajib dibuat secara kelompok sebagai syarat dalam mata kuliah kerja nyata yang penulis laksanakan di Desa Durian Demang Kecamatan Karang Tinggi Kabupaten Bengkulu Tengah Mulai tanggal 1 April 2022 Sampai 9 Mei 2022.

Kegiatan yang wajib ditempuh setiap mahasiswa UIN FAS Bengkulu, KKN merupakan praktik lapangan dimasyarakat langsung, dimana mahasiswa benar-benar terjun langsung kemasyarakat dengan segala persiapannya yang dibuat meliputi penguasaan materi, metode pembelajaran, serta pengelolaan program kerja.

Dalam penyusunan laporan ini penulis mengucapkan terimakasih kepada pihak yang secara langsung maupun tidak langsung berperan dalam suksesnya program ini. untuk itu penulis mengucapkan terimakasih kepada:

1. Bapak Prof. Dr. Zulkarnain, M.Pd. Selaku Rektor UIN FAS Bengkulu
2. Bapak Evan Setiawan, MM. Selaku Ketua Panitia KKN UIN FAS Angkatan ke-1 Tahun 2022
3. Ibu Dr. Nelly Marhayati, M.Si. Selaku Dosen Pembimbing Lapangan (DPL)
4. Bapak
5. Teman-teman KKN dan Masyarakat Desa Durian Demang yang telah banyak membantu dalam pelaksanaan selama KKN berlangsung.

Akhirnya dengan hati yang tulus penulis berdoa agar semua pihak yang membantu terlaksananya kuliah kerja nyata ini mendapat limpahan rahmat dan balasannya dari Allah SWT. Aamiin.

Penulis disini menyadari dalam penyusunan laporan ini masih banyak kesalahan dan kekurangan. Untuk itu, penulis sangat mengharapkan kritik dan saran yang membangun guna kesempurnaan laporan ini. Semoga penyusun laporan ini dapat bermanfaat terkhusus bagi kelompok ini dan bagi pembaca pada umumnya Aamiin

Wassalamualaikum Wr.Wb

Bengkulu, Mei 2022

Penulis

DAFTAR ISI

HALAMAN JUDUL	
DATA ANGGOTA KELOMPOK	
LEMBAR PENGESAHAN	i
KATA PENGANTAR	ii
DAFTAR ISI.....	iv
DAFTAR TABEL.....	v
DAFTAR GAMBAR.....	vi
BAB I PENDAHULUAN.....	1
1.1 Analisis Situasi.....	1
1.2 Perumusan Masalah.....	2
1.3 Tujuan dan Manfaat.....	2
1.4 Sasaran.....	3
1.5 Metode yang Digunakan	4
BAB II GAMBARAN UMUM DESA LOKASI KKN.....	7
2.1 Letak Geografis	7
2.2 Profil desa.....	8
2.3 Keadaan Penduduk.....	9
2.4 Keadaan Sosial Pendidikan.....	13
2.5 Keadaan Kehidupan Keagamaan Islam.....	13
BAB III PROGRAM KERJA.....	15
3.1 Program Kerja KKN.....	15
3.2 Faktor Pendukung dan Penghambat Program	15
3.3 Pelaksana Program Kerja	16

- a. Mengajar TPQ
- b. Kebersihan Masjid Al-Hikmah
- c. Tadarus
- d. Berbagi Takjil
- e. Lomba Nuzul Qur'an
- f. Peringatan Hari Kartini
- g. Membuat Papan Nama Perangkat Masjid dan Desa
- h. Kebersihan TPU Desa
- i. Panitia Zakat Fitrah
- j. Pawai 100 Obor

3.4 Evaluasi Hasil Program Kerja	17
3.5 Rekomendasi	17

BAB IV PENUTUP	19
----------------------	----

4.1 Kesimpulan.....	19
4.2 Saran.....	19

DAFTAR PUSTAKA	20
----------------------	----

LAMPIRAN

DAFTAR TABEL

Tabel 1.1 Mata Pencaharian Penduduk Desa Durian Demang	9
Tabel 1.2 Data Penduduk Desa Durian Demang	9
Tabel 1.3 Organisasi atau Kelompok Kemasyarakatan	10
Tabel 1.4 Lembaga Pendidikan Desa Durian Demang	10
Tabel 1.5 Tempat Sarana Ibadah Desa Durian Demang	11
Tabel 1.6 Fasilitas Kesehatan Desa Durian Demang.....	11
Tabel 1.7 Tokoh Masyarakat Desa Durian Demang.....	13
Tabel 1.8 Pelaksanaan Program Kerja	15

DAFTAR GAMBAR

Gambar 1.1 Penyerahan Peserta KKN oleh DPL.....	
Gambar 1.2 Pembagian Kalender	
Gambar 1.3 Pembagian Jadwal Imsak	
Gambar 1.4 kebersihan Masjid Al-Hikmah	
Gambar 1.5 Sholat Isya tarawih Di Masjid Al-Hikmah.....	
Gambar 1.6 Tadarus Bersama Jamah Masjid.....	
Gambar 1.7 Mengajar Anak TPA	
Gambar 1.8 Kegiatan Lokakarya	
Gambar 1.9 Sosialisasi di SDN 46.....	
Gambar 2.0 Pelaksanaan Program Berbagi Takjil	
Gambar 2.1 Buka Bersama Anak TPA	
Gambar 2.2 Lomba Memperingati Hari Kartini	
Gambar 2.3 Kunjungan Sekaligus Monitoring DPL.....	
Gambar 2.4 Acara Lomba Peringatan Nuzul Quran	
Gambar 2.5 Pembagian Hadiah Lomba	
Gambar 2.6 Gotong Royong Kebersihan TPU	
Gambar 2.7 Perpisahan Bersama Anak TPA	
Gambar 2.8 Pemasangan Papan Nama.....	
Gambar 2.9 Acara Syukuran Menyambut Ramadhan.....	
Gambar 3.0 Pembayaran Zakat.....	
Gambar 3.1 Pawai Obor.....	
Gambar 3.2 Pelaksanaan Sholat Ied.....	
Gambar 3.3 Penarikan Peserta KKN.....	

BAB I

PENDAHULUAN

1.1 Analisis Situasi

Kuliah Kerja Nyata (KKN) merupakan kegiatan Intrakurikuler yang pelaksanaannya merupakan bentuk realisasi dari Tri Darma perguruan Tinggi yaitu pendidikan dan pengajaran, Penelitian dan pengabdian masyarakat.

Dalam pelaksanaannya Kuliah Kerja Nyata (KKN) yang kami laksanakan merupakan aktivitas yang kami harapkan dapat menyentuh langsung kepada kebutuhan masyarakat yang bersifat realitis Khususnya bidang pemberantasan buta huruf al-Quran dan memakmurkan masjid.

Kegiatan Kuliah Kerja Nyata (KKN) dalam rangka mengembangkan pengetahuan agama, sikap akhlak dan keterampilan bagi peserta Kuliah Kerja Nyata (KKN) melalui penerapan pengetahuan agama baik yang bersifat vertikal maupun horizontal. Disamping itu juga sekaligus sebagai pendorong dan penggerak dalam kegiatan masyarakat sehingga tersosialisasi nilai-nilai agama dan kehidupan masyarakat.

Peserta Kuliah Kerja Nyata (KKN) merupakan mediator langsung dalam rangka praktek ilmu dan pengembangan teori dan konsep yang telah dipelajari. Namun lebih menjadi harapan dengan adanya Kuliah Kerja Nyata (KKN) ini yaitu membantu masyarakat dalam rangka meningkatkan cara berfikir dan berketerampilan. Dengan demikian kegiatan KKN ini sangat membantu dan menunjang tujuan pembangunan bangsa diantaranya meningkatkan kualitas sumber daya manusia.

Laporan ini kami susun langkah-langkah kegiatan yang diawali dengan observasi dan pengumpulan informasi di lokasi Kuliah Kerja Nyata (KKN) di Desa Durian Demang Kecamatan Karang Tinggi Kabupaten Bengkulu Tengah. Dari informasi dan observasi kami dapat menginventarisir permasalahan dan kondisi yang ada dimasyarakat, seperti tentang kondisi geografis, sosial dan budaya masyarakat, ekonomi, pendidikan dan tingkat

pengamalan masyarakat terhadap ajaran agama, sehingga dapat kami jadikan pedoman dalam Penyusunan Program Kerja.

Dalam penyusunan program kerja Kuliah Kerja Nyata (KKN) kelompok 37 Durian Demang Kecamatan Karang Tinggi Kabupaten Bengkulu Tengah. Kami memberikan persentase yang lebih besar kepada program pendidikan dan pembinaan tentang pemahaman dan pengamalan ajaran agama baik yang berhubungan dengan individu maupun masyarakat serta menyesuaikan program kerja yang di butuhkan masyarakat setempat agar berguna dan bermanfaat kedepannya.

1.2 Perumusan Masalah

1. Bagaimana Calon Sarjana Dapat Memahami Dan Menghadapi Permasalahan Yang Ada Di Tengah Masyarakat?
2. Bagaimana Cara Mengembangkan Kemampuan Agama Dan Keterampilan Mahasiswa Melalui Penerapan Ilmu Agama Islam?
3. Bagaimana Cara Mensosialisasikan Nilai-Nilai Agama Di Seluruh Aspek Kehidupan Masyarakat?
4. Bagaimana Memperoleh Umpan Balik Dan Masukan Yang Serasi Dengan Kebutuhan Masyarakat Arah Pembangunan Nasional Dan Pasar Kerja?
5. Bagaimana Cara Membantu Pemerintah Dalam Mempercepat Proses Pembangunan Masyarakat Khususnya Dalam Bidang Keagamaan?
6. Bagaimana Mempercepat Hubungan Dan Mensinergikan Program Universitas Islam Negeri Fatmawati Soekarno (UINFAS) Bengkulu Dengan Pemerintah Dan Masyarakat Ke Depan?

1.3 Tujuan

a. Tujuan umum

1. Mempersiapkan calon sarjana yang lebih menghayati dan memahami kompleksitas permasalahan yang dihadapi masyarakat dan memperluas wawasan pemikiran serta belajar praktis terpadu.

2. Mengembangkan kemampuan agama, sikap dan keterampilan mahasiswa melalui penerapan ilmu agama Islam, teknologi dan seni bernafaskan islam secara langsung di masyarakat serta melatih mahasiswa untuk bekerja antar bidang keahlian secara terpadu.
3. Meletakkan agama sebagai pendorong dan penggerak kegiatan masyarakat sehingga tersosialisasi nilai-nilai agama dalam seluruh aspek kehidupan.

b. Tujuan Institusional

1. Memperbolehkan umpan balik dan masukan untuk bahan penyempurnaan sistem pendidikan perguruan tinggi Universitas Islam Negeri (UIN) yang serasi dengan kebutuhan masyarakat arah pembangunan nasional dan pasar kerja.
2. Membantu pemerintah dalam mempercepat proses pembangunan masyarakat yang berkelanjutan dalam berbagai bidang, khususnya dalam bidang keagamaan.
3. Mempercepat hubungan dan mensinergikan program Universitas Islam Negeri Fatmawati Soekarno (UINFAS) Bengkulu dengan pemerintah dan masyarakat guna mendapatkan dukungan moril maupun materil bagi eksistensi dan pengembangan Universitas Islam Negeri Fatmawati Soekarno (UINFAS) Bengkulu kedepan.

1.4 Sasaran

a. Bagi masyarakat

1. Masyarakat memperoleh bantuan tenaga dan pikiran untuk meningkatkan cara berfikir pengetahuan dan keterampilan. Sehingga dapat menumbuhkan potensi Sumber Daya Manusia (SDM) dan selanjutnya berkembang secara mandiri.
2. Terbentuknya kemampuan dan partisipasi masyarakat dan pembangunan, khususnya pembangunan dalam agama.

b. Bagi pemerintah

1. Membantu mempercepat proses pembangunan yang dilaksanakan oleh pemerintah antara lain dalam meningkatkan kualitas sumberdaya manusia
2. Membuka akses kemitraan dan komunikasi timbal balik antara perguruan tinggi dengan pemerintah

c. Bagi mahasiswa

1. Mendewasakan cara berpikir, bersikap dan bertindak serta meningkatkan daya penalaran mahasiswa dalam melakukan pengkajian, perumusan, dan pemecahan masalah secara praktis dan terpadu.
2. Mendalami penghayatan dan pengetahuan mahasiswa terhadap berbagai masalah dalam masyarakat yang sedang melaksanakan pembangunan, khususnya dalam bidang keagamaan.

d. Bagi lembaga Universitas Islam Negeri Fatmawati Soekarno (UINFAS) Bengkulu

1. Mendapatkan masukan bagi penyelenggaraan pendidikan atau pengajaran, penelitian dan pengabdian dalam bidang agama.
2. Meningkatkan partisipasi dan peran Institut Agama Islam Negeri (IAIN) Bengkulu dalam melaksanakan pembangunan dalam bidang agama.
3. Meningkatkan kerja sama Universitas Islam Negeri Fatmawati Soekarno (UINFAS) Bengkulu dengan pemerintahan daerah, perguruan tinggi dan instansi yang terkait.

1.5 Metode yang Digunakan

Adapun metode yang digunakan dalam mengidentifikasi masalah dan eksplansi Masalah adalah sebagai berikut:

- a. Observasi

Sebagai langkah awal yang kami lakukan setelah sampai di lokasi Kuliah Kerja Nyata (KKN) yang terletak di Desa Durian Demang Kecamatan Karang Tinggi Kabupaten Bengkulu Tengah, kami melakukan pengamatan secara langsung (survey) melalui silaturahmi kerumah warga guna mengetahui seluk beluk keadaan masyarakat.

b. Interview (Wawancara)

Sebagai tindak lanjut dari kegiatan Observasi di Lapangan, maka untuk memperjelas seluk beluk mengenai tatanan kehidupan masyarakat Desa Durian Demang Kecamatan Karang Tinggi Kabupaten Bengkulu Tengah, maka kami mengunjungi tokoh-tokoh masyarakat diantaranya Bapak Kepala Desa, Bapak Sekretaris Desa, Bapak Imam, Pemuda/i, serta warga Desa setempat guna mendapatkan informasi yang jelas mengenai seluk beluk Desa.

c. Pendekatan-pendekatan

1. Pendekatan umum, pendekatan ini dilakukan dengan cara perkenalan peserta Kuliah Kerja Nyata dengan masyarakat Desa Durian Demang Kecamatan Karang Tinggi Kabupaten Bengkulu Tengah.
2. Pendekatan Khusus, Dengan pendekatan kepada Kepala Desa ini kami dapat memperoleh deskripsi mengenai berbagai macam terkait dengan kondisi Masyarakat baik Secara, Agama, Sosial, Ekonomi.
3. Pendekatan kepada Remaja, Melalui Silaturahmi kepada tokoh pemuda atau sebaliknya kunjungan mereka ke sekretariat kelompok 8, Kami memperoleh gambaran tentang kondisi pemuda dan remaja, baik itu Karang Taruna dan lain-

BAB II

GAMBARAN UMUM DESA LOKASI KKN

2.1 Letak Geografis

Kabupaten Bengkulu Tengah memiliki posisi yang sangat strategis, karena selain berada pada jalur perlintasan antara Kota Bengkulu dan Kota Lubuk Linggau, juga merupakan kabupaten terdekat dan berbatasan langsung dengan Kota Bengkulu. Secara geografis Kabupaten Bengkulu Tengah terletak diantara koordinat $102^{\circ}.11'.24''$ - $102^{\circ}.37'.12''$ BT dan $3^{\circ}.28'.48''$ - $3^{\circ}.51'.36''$ LS. Sedangkan secara administrasi wilayah Kabupaten Bengkulu Tengah merupakan bagian dari wilayah Provinsi Bengkulu.

Kabupaten Bengkulu Tengah memiliki luas wilayah berdasarkan Geografic System (GIS) 1.429,14 Km² (seribu empat ratus dua puluh sembilan koma empat belas kilometer persegi) terdiri atas luas daratan 1.223,94 Km² (seribu dua ratus dua puluh tiga koma sembilan puluh empat kilometer persegi) dan wilayah laut dengan luas 205,2 (dua ratus lima koma dua kilometer persegi), yang meliputi 10 kecamatan 112 desa dan 1 kelurahan, dengan rincian masing-masing luas wilayah kecamatan dibandingkan total luas wilayah keseluruhan diurutkan dari yang tertinggi, yaitu Kecamatan Pagar Jati (15%), Kecamatan Pondok Kelapa (13%), Kecamatan Taba Penanjung (12%), dan yang memiliki luas wilayah terkecil, yaitu Kecamatan Bang Haji (6%). Untuk Kecamatan Karang Tinggi memiliki luas wilayah darat 137,47 km² dengan persentase 11 %.

Berdasarkan klasifikasi iklim, Kabupaten Bengkulu Tengah tergolong tipe iklim A (tropis basah) dengan kelembaban 70 – 87 %. Jumlah bulan basah 10 bulan dimulai dari bulan Oktober dan berakhir pada bulan Juli. Temperatur rata-rata tahunan Kabupaten Bengkulu Tengah 25 0 C – 27 0 C dengan curah hujan bulanan 230 – 620 mm, dan jumlah hari hujan berkisar 10 – 23 hari.

Desa Durian Demang termasuk dalam wilayah Kecamatan Karang Tinggi. Kabupaten Bengkulu Tengah, Provinsi Bengkulu. Desa Durian Demang terbagi menjadi 3 dusun yaitu, dusun 1, dusun 2, dan dusun 3. Akses jalannya sudah memadai, berupa jalan aspal dan rabat beton sehingga dapat dilalui kendaraan besar maupun kecil.

2.2 Profil Desa

Nama Desa Durian Demang berasal kata *demang* yang artinya kepala desa atau seseorang yang memiliki jabatan penting di desa tersebut. Menurut cerita zaman dahulu bahwa di desa ini terdapat banyak pohon durian, dan mayoritas penduduk memiliki pohon durian baik di kebun, dan di depan rumahnya. Sehingga desa ini disebut sebagai Desa Durian.

Selanjutnya Desa Durian ini terkenal memiliki durian dengan rasa yang sangat enak dan manis sehingga mengundang para kolonial Belanda untuk berkunjung di desa ini sekaligus untuk mencicipi durian khas Desa Durian. Pada suatu ketika para pemerintahan Belanda ini berkunjung ke rumah kepala desa atau disebut *demang* di Desa Durian tersebut, dan pada saat bersamaan sebuah durian jatuh di depan mereka sehingga membuat mereka ingin mencoba durian tersebut. Setelah mereka mencoba durian itu, ternyata rasanya sangat enak dibandingkan dengan durian pada umumnya yang pernah mereka makan. Akhirnya Kolonial Belanda tertarik dengan durian dari kepala desa tersebut, bukan hanya rasanya sangat enak tapi pohon durian itu sangat menarik karena selalu berbuah tanpa musim, sehingga banyak masyarakat yang berminat untuk mencari buah durian tersebut.

Setelah kolonial Belanda mencoba durian milik *demang* itu, akhirnya mereka menyebutkan "Durian Demang" ini sangat enak dan lezat atau dalam artinya durian kepala desa ini sangat enak, sehingga masyarakat ikut menyebutkan bahwa durian *demang* itu sangat enak sesuai dengan apa yang telah disebutkan oleh kolonial Belanda. Akhirnya nama dari Desa Durian ini ditambah menjadi Desa Durian Demang, yang artinya Desa Durian kepala desa.

Desa Durian Demang termasuk dalam wilayah Kecamatan Karang Tinggi. Kabupaten Bengkulu Tengah, Provinsi Bengkulu. Desa Durian Demang terbagi menjadi 3 dusun yaitu, dusun 1, dusun 2, dan dusun 3. Akses jalannya sudah memadai, berupa jalan aspal dan rabat beton sehingga dapat dilalui kendaraan besar maupun kecil.

2.2 Profil Desa

Nama Desa Durian Demang berasal kata *demang* yang artinya kepala desa atau seseorang yang memiliki jabatan penting di desa tersebut. Menurut cerita zaman dahulu bahwa di desa ini terdapat banyak pohon durian, dan mayoritas penduduk memiliki pohon durian baik di kebun, dan di depan rumahnya. Sehingga desa ini disebut sebagai Desa Durian.

Selanjutnya Desa Durian ini terkenal memiliki durian dengan rasa yang sangat enak dan manis sehingga mengundang para kolonial Belanda untuk berkunjung di desa ini sekaligus untuk mencicipi durian khas Desa Durian. Pada suatu ketika para pemerintahan Belanda ini berkunjung ke rumah kepala desa atau disebut *demang* di Desa Durian tersebut, dan pada saat bersamaan sebuah durian jatuh di depan mereka sehingga membuat mereka ingin mencoba durian tersebut. Setelah mereka mencoba durian itu, ternyata rasanya sangat enak dibandingkan dengan durian pada umumnya yang pernah mereka makan. Akhirnya Kolonial Belanda tertarik dengan durian dari kepala desa tersebut, bukan hanya rasanya sangat enak tapi pohon durian itu sangat menarik karena selalu berbuah tanpa musim, sehingga banyak masyarakat yang berminat untuk mencari buah durian tersebut.

Setelah kolonial Belanda mencoba durian milik *demang* itu, akhirnya mereka menyebutkan "Durian Demang" ini sangat enak dan lezat atau dalam artinya durian kepala desa ini sangat enak, sehingga masyarakat ikut menyebutkan bahwa durian *demang* itu sangat enak sesuai dengan apa yang telah disebutkan oleh kolonial Belanda. Akhirnya nama dari Desa Durian ini ditambah menjadi Desa Durian Demang, yang artinya Desa Durian kepala desa.

2.3 Keadaan Penduduk

Dari data yang diperoleh berdasarkan profil Desa, jumlah penduduk Desa Durian Demang memiliki Kepala Keluarga (KK) sebanyak 500 yang terbagi dalam tiga dusun, dusun 1, dusun 2 dan dusun 3, secara keseluruhan jumlah penduduk sebanyak 1.500 jiwa yang terdiri dari laki-laki sebanyak 778 jiwa dan perempuan memiliki 722 jiwa.

Tabel 1.1

Data Penduduk Desa Durian Demang

No	Jenis Kelamin	Jumlah
1.	Laki-laki	778 Jiwa
2.	Perempuan	722 Jiwa
3.	Total	1.500 wa

a. Mata Pencaharian

Penduduk yang berada di Desa Durian Demang, memiliki berbagai macam mata pencaharian untuk bertahan hidup sebagaimana layaknya, ada yang berkerja sebagai Pegawai negeri swasta, pedagang, wiraswasta, perternak, buruh harian lepas, perkebunan.

Tabel 1.2

Mata Pencaharian Penduduk Desa Durian Demang

No	Jenis Pekerjaan	Jumlah
1.	PNS	60
2.	Pedagang	50
3.	Wiraswasta	300

4.	Buruh harian lepas	700
5.	Perkebunan	350

Penduduk Desa Durian Demang sebagian besar memiliki bermata pencaharian yang berbeda-beda, dari sekian mata pencaharian angka tertinggi dari mata pencaharian sebagai buruh harian lepas.

Tabel 1.3

Organisasi atau Kelompok Kemasyarakatan

No	Nama	Jumlah
1.	Karang Taruna	1
2.	Risma	1
3.	Kelompok Tani	2
4.	Majelis Taklim	1
5.	Bumdes	1
6.	PIK-R	1

Desa Durian Demang memiliki organisasi atau kelompok kemasyarakatan seperti pada desa lainya, seperti karang taruna, risma, kelompok tani, majelis taklim, bumdes dan pik-r.

Tabel 1.4

Lembaga Pendidikan Desa Durian Demang

No	Nama	Jumlah
1.	Sekolah Dasar	1
2.	Sekolah Menengah Kejurusan	1

Desa Durian Demang memiliki lembaga pendidikan yang cukup

baik dan akses menuju lembaga cukup dekat karena berada tepat di Desa Durian Demang itu sendiri seperti, Sekolah Dasar dan Sekolah Menengah Kejurusan.

Tabel 1.5
Tempat Sarana Ibadah Desa Durian Demang

No	Nama	Jumlah
1.	Masjid	1
2.	Mushola	-

Desa Durian Demang memiliki sarana ibadah seperti pada umumnya yaitu masjid Al-Hikmah karena masyarakat Desa Durian Demang mayoritas beragama Islam.

Tabel 1.6
Fasilitas Kesehatan Desa Durian Demang

No	Nama	Jumlah
1.	Rumah Sakit	1
2.	Posyandu	1
3.	Apotik	1

Desa Durian Demang memiliki fasilitas kesehatan yang cukup baik seperti rumah sakit, posyandu, dan apotik yang tepat berada di Desa Durian Demang.

b. Struktur Organisasi

Berdasarkan hasil penelitian yang dilakukan di Desa Durian Demang Kecamatan Karang Tinggi Kabupaten Bengkulu Tengah, mendapatkan struktur organisasi sebagai berikut:

SUSUNAN ORGANISASI
APARATUR DESA DURIAN DEMANG
KECAMATAN KARANG TINGGI KABUPATEN BENGKULU TENGAH



c. Tokoh Masyarakat

Masyarakat adalah dimana tempat berkumpulnya semua latar belakang individu yang berbeda-beda, dan disatukan oleh wilayah tempat tinggal mereka itu sendiri. Pada setiap masyarakat biasanya terdapat sosok yang ditokohkan oleh masyarakat setempat, baik ditokohkan di pemerintahan, tokoh agama, tokoh adat, dan lainnya, demikian juga dengan Desa Durian Demang juga memiliki tokoh masyarakat dapat ditulis pada tabel berikut:

Tabel 1.7
Tokoh Masyarakat Desa Durian Demang

No	Nama	Jabatan
1.	Barilaha	Imam Masjid
2.	Sanuri	Tokoh adat
3.	Sawam	Tokoh adat
4.	Daam	Tokoh agama
5.	Bimas Yanto M,pd	Tokoh Pendidikan

2.4 Keadaan Sosial Pendidikan

Penduduk Desa Durian Demang berasal dari daerah yang berbeda-beda, mayoritas penduduknya adalah penduduk asli. Penduduk di Desa Durian Demang sebagian besar beragama Islam terdiri dari suku campuran mulai dari, Rejang, Lembak, Serawai, Pajemas, dan Melayu.

Walaupun memiliki suku yang berbeda-beda, dalam kehidupan sosial penduduk Desa Durian Demang tetap akur dan kompak, terutama dilihat dari kerjasama masyarakat di dalam bergotong royong dan saling membantu jika masyarakat mengalami musibah, syukuran dan hajatan.

2.5 Keadaan Kehidupan Keagamaan Islam Desa Durian Demang

Masyarakat desa merupakan masyarakat yang memiliki hubungan lebih mendalam dan erat dan system kehidupan umumnya berkelompok dengan dasar kekeluargaan, masyarakat desa bersifat homogen seperti dari hal mata pencaharian, agama, adat istiadat dan sebagainya. Masyarakat desa identik dengan gotong royong yang merupakan kerja sama.

Seperti halnya masyarakat di kabupaten Bengkulu Tengah Khususnya di Desa Durian Demang dimana mayoritas penduduk di desa Durian Demang mayoritas beragama Islam dan hanya satu dua yang beragama non-muslim

yang turut bermukim disini dimana masyarakat di desa durian demang sangat taat beribadah dimana masyarakat disana sangat berlombah lomba dalam memakmurkan masjid dimana di setiap waktu sholat tiba masyarakat berbondong-bondong kemasjid untuk beribadah

3.1 Program Kerja

- a. Mengajar TPO
- b. Kebersihan Masjid Al-Furqan
- c. Tadris
- d. Berbagi Takjil
- e. Lomba Nuzul Quran
- f. Peringatan Hari Kartini
- g. Menghiasi Papan Nama Pengajar Masjid dan Desa
- h. Kebersihan TPO Desa
- i. Pantun Takut Allah
- j. Pawai 100 Orang

3.2 Faktor Pendukung dan Hambatan Program

a. Faktor Pendukung Program

Desa yang telah melaksanakan kegiatan ini adalah desa yang memiliki sumber daya manusia yang berkualitas.

Adanya dukungan dari pemerintah desa dan masyarakat setempat.

1. Kepala Desa Durian Demang mendukung kegiatan ini dengan menyediakan dana dan tenaga.

2. Masyarakat setempat sangat antusias dalam mengikuti kegiatan ini.

3. Adanya dukungan dari pemerintah desa dan masyarakat setempat.

4. Adanya dukungan dari pemerintah desa dan masyarakat setempat.

5. Adanya dukungan dari pemerintah desa dan masyarakat setempat.

6. Adanya dukungan dari pemerintah desa dan masyarakat setempat.

7. Adanya dukungan dari pemerintah desa dan masyarakat setempat.

8. Adanya dukungan dari pemerintah desa dan masyarakat setempat.

BAB III

PROGRAM KERJA

3.1 Program Kerja

- a. Mengajar TPQ
- b. Kebersihan Masjid Al-Hikmah
- c. Tadarus
- d. Berbagi Takjil
- e. Lomba Nuzul Qur'an
- f. Peringatan Hari Kartini
- g. Membuat Papan Nama Perangkat Masjid dan Desa
- h. Kebersihan TPU Desa
- i. Panitia Zakat Fitrah
- j. Pawai 100 Obor

3.2 Faktor Pendukung dan penghambat Program

a. Faktor Pendukung Program

Dalam rangka melaksanakan program kuliah kerja nyata yang kami susun sesuai dengan potensi lingkungan dan masyarakat sekitar.

1. Kepala Desa Durian Demang memberi dukungan penuh atas program-program KKN dan mampu mengajak masyarakat untuk ikut berpartisipasi di dalamnya. Tokoh agama dan perangkat desa sangat mendukung dan mau bekerjasama untuk terlaksananya program-program KKN.
2. Adanya Masjid yang memadai yang menjadi sentral kegiatan keagamaan.
3. Sumber daya manusia yang sangat mendukung, terutama anak-anak SD dan SMP yang memiliki semangat mengaji.
4. Sumber daya alam yang cukup potensial.

b. Faktor Penghambat Program

Dalam pelaksanaan program kuliah kerja nyata KKN hampir tidak ada hambatan. Ada beberapa hal yang menjadi hambatan dalam menjalankan program kami yaitu:

1. Kesibukan warga sebilo sehingga sulit untuk mengumpulkannya.
2. Kurangnya kesadaran masyarakat sehingga sedikit yang aktif membantu program-program kami.

3.3 Pelaksanaan Program Kerja

Tabel 1.8 Pelaksanaan Program Kerja

No	Nama Kegiatan	Lama Pelaksanaan	Keterangan
Program Unggulan			
1	Lomba Nuzul Qur'an	1 Hari	<i>Terlaksana</i>
Program Dasar Pokok			
1	Mengajar TPQ	Setiap Hari Senin, Rabu dan Jum'at	<i>Terlaksana</i>
2	Tadarus	Setiap Hari Selama Ramadhan	<i>Terlaksana</i>
3	Berbagi Takjil	1 Hari	<i>Terlaksana</i>
4	Kebersihan TPU Desa	1 Hari	<i>Terlaksana</i>
6	Kebersihan Masjid Al-Hikmah	Setiap Hari Jum'at	<i>Terlaksana</i>
7	Peringatan Hari Kartini	1 Hari	<i>Terlaksana</i>
8	Panitia Zakat Fitrah	1 Hari	<i>Terlaksana</i>
9	Pawai 100 Obor	1 Hari	<i>Terlaksana</i>
10	Hari Raya Idul Fitri	1 Hari	<i>Terlaksana</i>
Program Penunjang			
1	Membuat Papan Nama Perangkat	1 Hari	<i>Terlaksana</i>

Masjid dan Desa		
-----------------	--	--

3.4 Evaluasi Hasil Program Kerja

Dari beberapa masalah yang telah diinventaris, maka ada beberapa masalah pokok yang bisa kami garap tentunya dilaksanakan secara maksimal. Namun dari beberapa masalah yang diperoleh di lapangan tersebut ada juga yang tidak bisa kami garap hal ini tentunya karena keterbatasan biaya, waktu, dan tenaga yang kami miliki. Adapun beberapa masalah yang bisa kita masukkan dalam program kerja misalnya mengenai, mengajar di TPQ, pembersihan Balai Desa, gotong royong masjid, Peringatan Hari Besar Nasional (PHBN), Peringatan Hari Besar Islam (PHBI), pembuatan papan nama perangkat desa dan lain-lain. Namun ada juga beberapa masalah yang kami temukan yang tidak bisa dimasukkan ke dalam program kerja.

Dari beberapa program kerja yang kami tetapkan baik dalam buku besar program kerja maupun dalam kalender pelaksanaan program kerja, ada beberapa program kerja yang terlaksana secara maksimal atau dengan kata lain program kerja ini dapat dilaksanakan dengan sebaik-baiknya, namun ada juga beberapa program kerja yang tidak bisa dilaksanakan secara maksimal.

Adapun program lain yang bisa dilaksanakan secara baik ialah mengenai pembaharuan system, begitu juga dengan program mengenai kebersihan masjid melibatkan masyarakat dapat terlaksana dengan baik.

Dan ada beberapa program yang dirasakan cukup sukses, yaitu, program lomba nuzul quran. Namun dari beberapa program yang telah di buat tersebut, ada beberapa program yang tidak terlaksana secara maksimal atau tidak terlaksana dengan baik, oleh karena itu, kami selaku peserta Kuliah Kerja Nyata (KKN) menyadari bahwa itu semua adalah kelemahan kami dalam melaksanakan program tersebut. Baik dari segi ilmu, waktu, tenaga, serta materi yang kami miliki.

3.5 Rekomendasi

	Masjid dan Desa		
--	-----------------	--	--

3.4 Evaluasi Hasil Program Kerja

Dari beberapa masalah yang telah diinventaris, maka ada beberapa masalah pokok yang bisa kami garap tentunya dilaksanakan secara maksimal. Namun dari beberapa masalah yang diperoleh dilapangan tersebut ada juga yang tidak bisa kami garap hal ini tentunya karena keterbatasan biaya, waktu, dan tenaga yang kami miliki. Adapun beberapa masalah yang bisa kita masukkan dalam program kerja misalnya mengenai, mengajar di TPQ, pembersihan Balai Desa, gotong royong masjid, Peringatan Hari Besar Nasional (PHBN), Peringatan Hari Besar Islam (PHBI), pembuatan papan nama perangkat desa dan lain-lain. Namun ada juga beberapa masalah yang kami temukan yang tidak bisa dimasukkan ke dalam program kerja.

Dari beberapa program kerja yang kami tetapkan baik dalam buku besar program kerja maupun dalam kalender pelaksanaan program kerja, ada beberapa program kerja yang terlaksana secara maksimal atau dengan kata lain program kerja ini dapat dilaksanakan dengan sebaik-baiknya, namun ada juga beberapa program kerja yang tidak bisa dilaksanakan secara maksimal.

Adapun program lain yang bisa dilaksanakan secara baik ialah mengenai pembaharuan system, begitu juga dengan program mengenai kebersihan masjid melibatkan masyarakat dapat terlaksana dengan baik.

Dan ada beberapa program yang dirasakan cukup sukses, yaitu, program lomba nuzul quran. Namun dari beberapa program yang telah di buat tersebut, ada beberapa program yang tidak terlaksana secara maksimal atau tidak terlaksana dengan baik, oleh karena itu, kami selaku peserta Kuliah Kerja Nyata (KKN) menyadari bahwa itu semua adalah kelemahan kami dalam melaksanakan program tersebut. Baik dari segi ilmu, waktu, tenaga, serta materi yang kami miliki.

3.5 Rekomendasi

Selama kurang lebih dua bulan kami kelompok 37 melaksanakan Kerja Kuliah Nyata (KKN) di desa Durian Demang ini, ada beberapa hal yang akan kami rekomendasikan:

a. Bagi mahasiswa

1. Harus menjalin silaturahmi dengan masyarakat, perangkat desa dan tokoh-tokoh agama.
2. Selalu bekerja sama dan kompak dalam melaksanakan Proker.
3. Menjadi penerus melaksanakan proker yang telah kami kerjakan,
4. Melaksanakan tupoksi pekerjaan sesuai dengan jurusan/prodi.

b. Bagi DPL dan Panitia LPPM UINFAS Bengkulu

1. Mahasiswa harus di bimbing, dibina dan di arahkan.
2. Melaksanakan tugas sesuai jadwal.

c. Bagi Pemerintahan Desa

Selalu mensupport dan merealisir pelaksanaan proker mahasiswa KKN.

BAB IV

PENUTUP

4.1 Kesimpulan

Setelah kami melaksanakan kuliah kerja nyata di Desa Durian Demang, Kecamatan Karang Tinggi, Kabupaten Bengkulu Tengah, selama satu bulan program yang telah kami laksanakan adalah sebagai berikut :

- a. Dari segi kehidupan beragama, mayoritas penduduk Desa Durian Demang, Kecamatan Karang Tinggi, Kabupaten Bengkulu Tengah beragamakan Islam, kegiatan-kegiatan TPQ, karang taruna, Gotong-royong dan pengajian Ibu-ibu (Majelis Ta'lim) yang dilaksanakan pada setiap hari jum'at terlihat sudah dilakukan, namun untuk mengadakan ibadah secara langsung setiap hari yaitu melaksanakan sholat berjama'ah di Masjid terlihat masih kurang. Hal itu dikarenakan kegiatan dan waktu yang lebih banyak dilakukan untuk berkerja, sehingga pengamalan nilai-nilai agama sering ditinggalkan.
- b. Dari segi perekonomian masyarakat Desa Durian Demang mempunyai perekonomian tingkat menengah.
- c. Dari segi aspek budaya masyarakat Desa Durian Demang mayoritas adalah masih kuat dalam memegang adat istiadat.

4.2 Saran

Setelah kami melihat gejala-gejala yang terdiri masyarakat Desa Durian Demang maka kami menyarankan hendaknya:

Warga Desa harus menyadari betapa pentingnya sholat berjama'ah di masjid dari pada sibuk bekerja, terutama pada waktu magrib, zuhur dan asar jarang menunaikan ibadah sholat di masjid.

DAFTAR PUSTAKA

Buku panduan KKN

L

A

M

P

I

R

A

A

L

A

M

P

I

R

A

N

STRUKTUR KERJA
KULIAH KERJA NYATA (KKN) UINFAS BENGKULU
ANGKATAN I TAHUN 2022

KELOMPOK : 37
DESA/PERUSAHAAN : DURIAN DEMANG
KECAMATAN : KARANG TINGGI

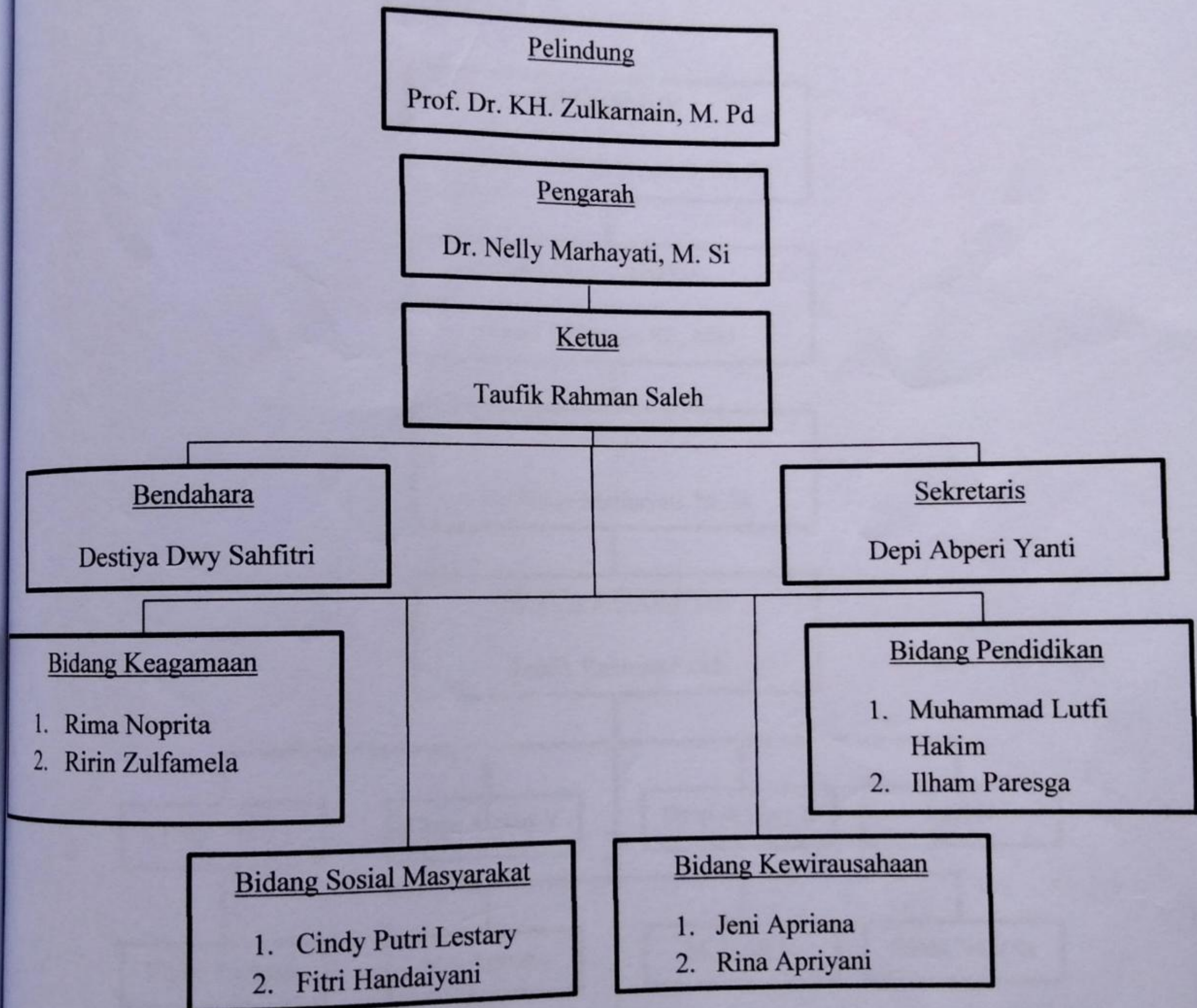

Durian Demang, 1 Juni 2022

Mengetahui,
Kepala Desa

Zainal Arifin, S.IP

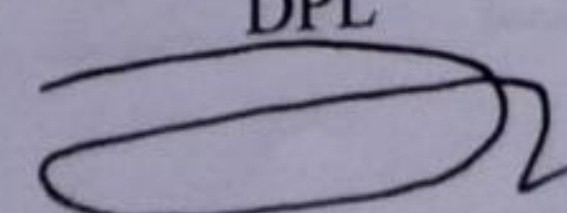
DPL

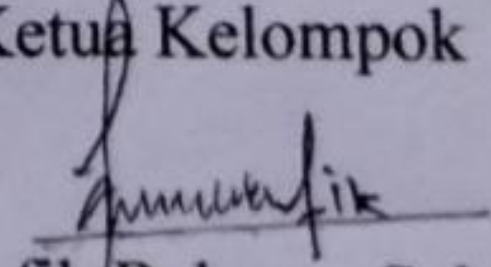
Dr. Nelly Marhayati, M. Si

Ketua Kelompok

Taufik Rahman Saleh

STRUKTUR INSTRUKSIONAL
KULIAH KERJA NYATA (KKN) UINFAS BENGKULU

ANGKATAN I TAHUN 2022

KELOMPOK : 37

DESA : DURIAN DEMANG

KECAMATAN : KARANG TINGGI

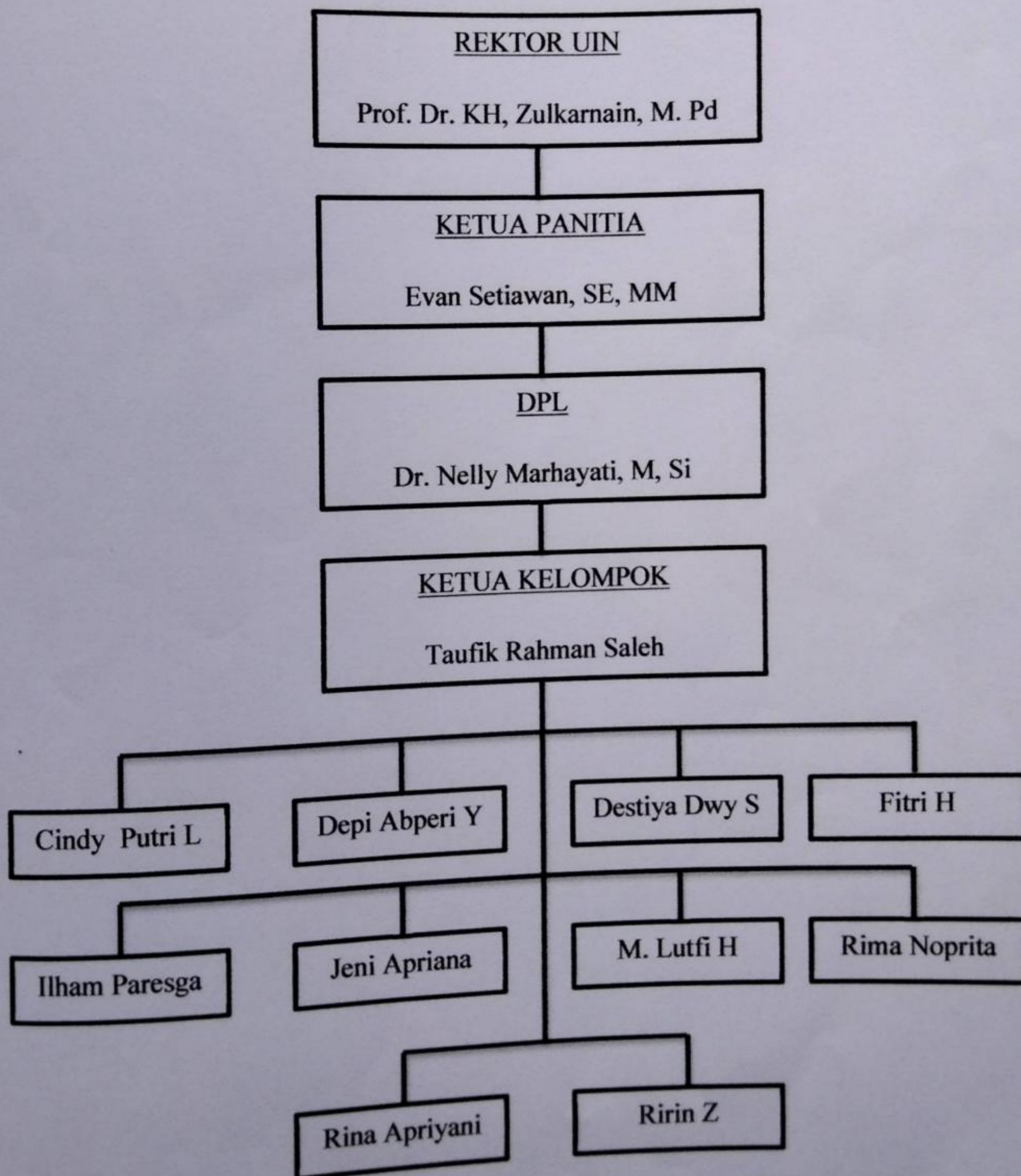

Bengkulu, 1 Juni 2022

Mengetahui,

Kepala Desa
Zainal Arifin, S. IP

DPL

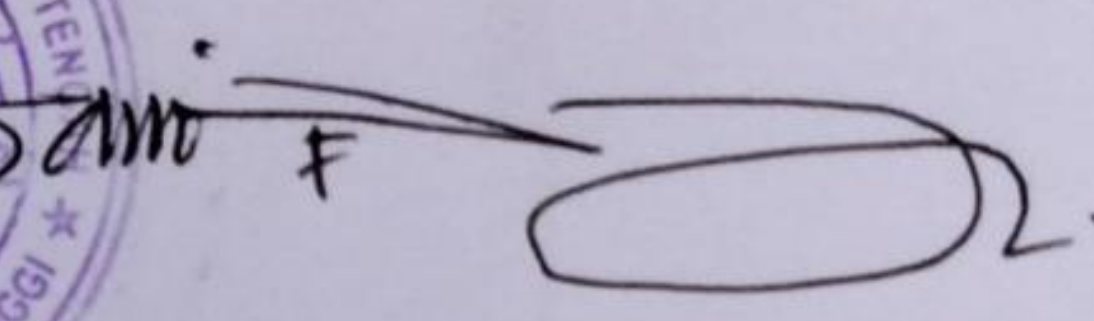
Dr. Nelly Marhayati, M. Si

Ketua Kelompok

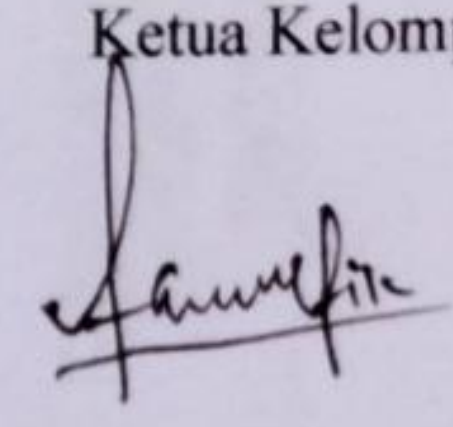
Taufik Rahman Saleh

**PROGRAM KERJA KULIAH KERJA NYATA (KKN)
UNIVERSITAS FATMAWATI SUKARNO BENGKULU**

ANGKATAN 1 TAHUN 2022

NO	BIDANG GARAPAN	TUJUAN	LANGKAH-LANGKAH PELAKSANAAN	MITRA	WAKTU
1.	Mengajar mengaji	Agar anak-anak dan remaja bisa mengaji dengan baik dan benar sesuai dengan hukum tajwid. Menambah wawasan mengenai baca tulis al-quran terkhusus pada kalangan anak-anak dan remaja.	Kegiatan ini dilakukan setiap selesai sholat ashar	Mahasiswa KKN UINFAS	Setiap hari senin, rabu dan jum'at
2.	Tadarus	Menjalin si;aturahmi dengan warga sekitar. Mendapat pahala yang berlipat ganda.	Kegiatan ini dilakukakan setiap selesai sholat tarawih.	Mahasiswa KKN UINFAS	Setiap hari selama bulan ramadhan
3.	Kebersihan lingkungan masjid	Menjaga kebersihan masjid agar tetap nyaman . Memuliakan masjid.	Kegiatan ini dilakukan setiap hari jum'at pagi.	Mahasiswa KKN UINFAS	Setiap hari jum'at pukul 08.00
4.	Berbagi takjil	Wujud kepedulian kepada saudara kita khususnya kaum muslimin yang melangsungkan ibadah puasa	Kegiatan ini dilakukan pada hari ke-15 ramadhan.	Mahasiswa KKN UINFAS	Jum'at, 15 april 2022 (17.00 sd selesai)

5.	Lomba memperingati nuzulul qur'an	Memperingati turunnya al-quran	Kegiatan ini dilakukan pada hari ke-17 ramadhan.	Mahasiswa KKN UINFAS	Minggu, 17 april 2022(20.30 sd selesai
6.	Membersihkan TPU desa durian demang	Menjaga pemakaman desa agar selalu tampak bersih. Membeberikan kenyamanan kepada para peziarah TPU.	Kegiatan ini dilakukan sebelum hari raya idul fitri.	Mahasiswa KKN UINFAS	Tiga hari sebelum idul fitri

Durian Demang, 1 Juni 2022

Mengetahui

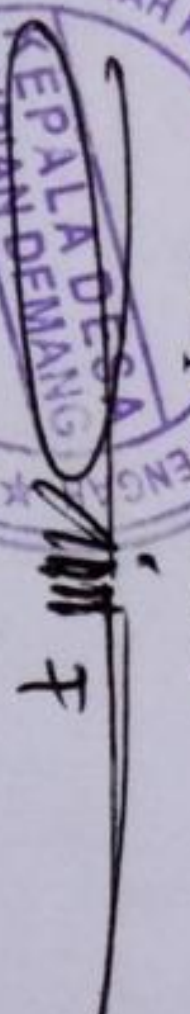
 Kepala Desa

 Zainal Arifin, S. IP

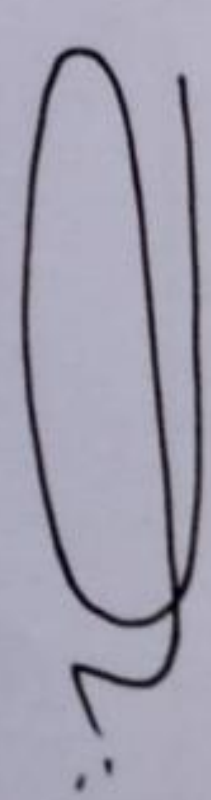
DPL

 Dr. Nelly Marhayati, M.Si

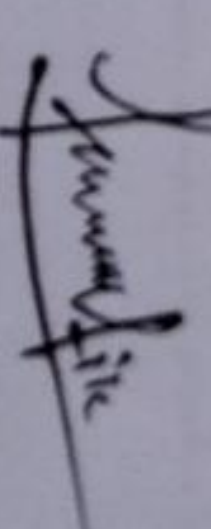
Ketua Kelompok

 Taufik Rahman Saleh

SCHEDULE KERJA



KULIAH KERJA NYATA (KKN) UIN FAS Bengkulu

ANGKATAN 1 TAHUN 2022

KELOMPOK : 37
DESA/PERUSAHAAN : Durian Demang
KECAMATAN : Karang Tinggi
KABUPATEN : Bengkulu Tengah

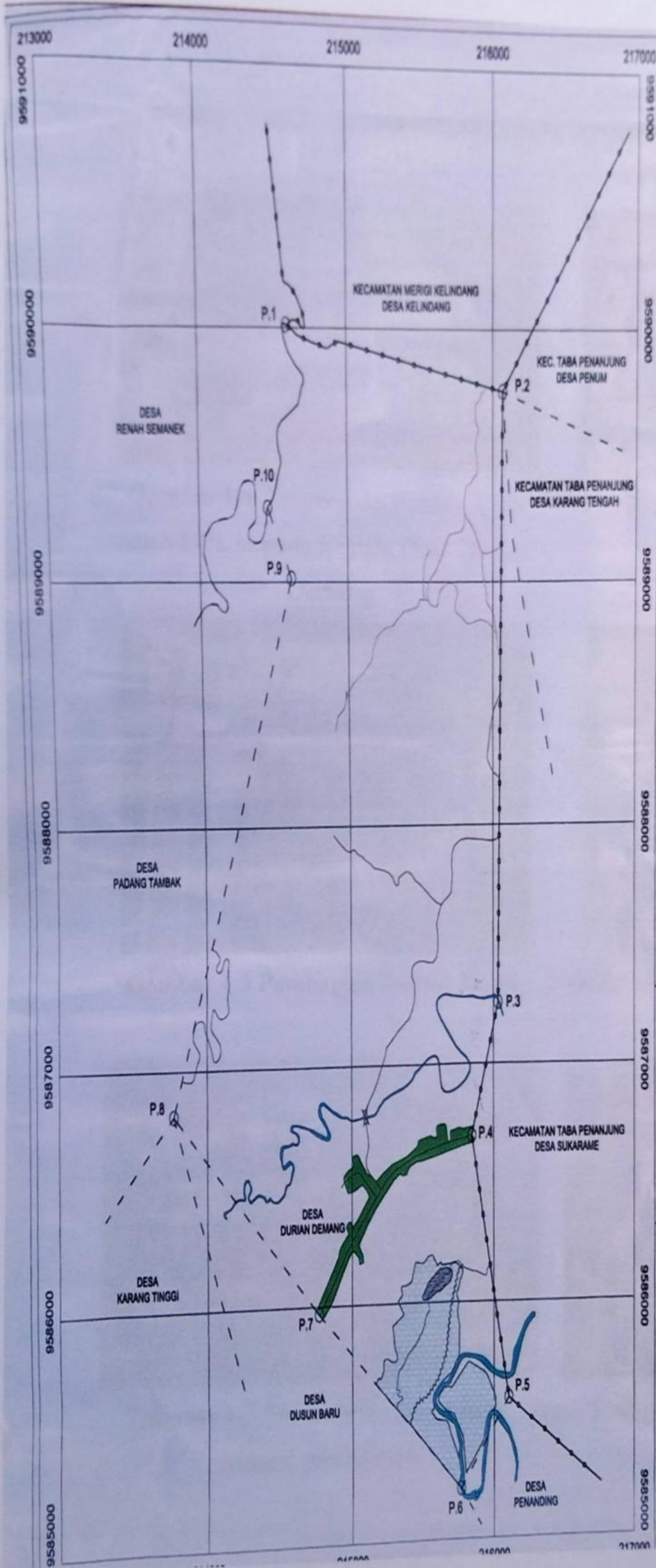
No.	Program Kerja	April 2022																														
		1	2	3	4	5	6	7	8	9	10	11	12	13	14	15	16	17	18	19	20	21	22	23	24	25	26	27	28	29	30	
1.	Sholat 5 waktu																															
2.	Pembagian Jadwal Imsyakiah																															
3.	Membersihkan TPU																															
4.	Mengajar Ngaji																															
5.	Membersihkan Masjid																															
6.	Mengadakan Lomba Nuzulul Qur'an																															
7.	Acara Puncak Nuzulul Qur'an dan pembagian hadiah Lomba																															
8.	Bagi – bagi Takjil gratis																															
9.	Tadarusan																															
10.	Bukber Bersama anak TPA																															
11.	Shalat Tarawih																															
12.	Mengadakan lomba peringatan hari kartini																															



PETA BATAS DESA
HASIL SURVEY BATAS DESA
DI KECAMATAN KARANG TINGGI
OLEH PEMDA KABUPATEN BENGKULU TENGAH
BERSAMA TOPDAM III SRIWIJAYA

DESA DURIAN DEMANG

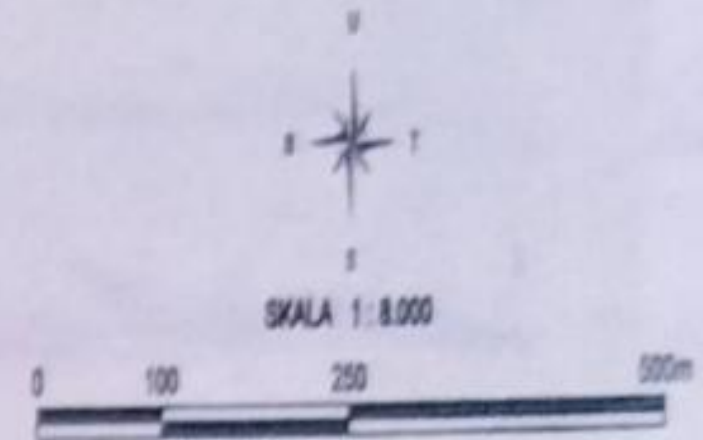

Diagram Lokal :



Luas Kecamatan : ± 10.305 Ha
 Luas Desa : ± 728,01 Ha

DATUM : WGS 84
 SISTEM PROYEKSI : TM
 SISTEM GRID : UTM

KETERANGAN RIWAYAT PETA :

1. Peta Topografi TNI-AD skala 1:50.000
 Judul : Pekik Nyaring
 Sheet : 1617-I
2. Kompilasi Google Earth, dan peta-peta pendukung lainnya
3. Survey lapangan dilaksanakan bulan Oktober 2018. Peta ini merupakan hasil pelacakan bersama perangkat / tokoh masyarakat Desa DURIAN DEMANG dengan perangkat / tokoh masyarakat desa-desa yang berbatasan langsung dengan Desa DURIAN DEMANG.

LEGENDA :

- | | |
|---------------------|--|
| --- Batas Kecamatan | Masjid, TPU |
| - - - Batas Desa | Jembatan |
| — Jalan | Pemukiman |
| — Jalan Tanah | Sawah |
| ~ Intasi | Sungai |
| Kantor Desa | OP.1 Titik-batas hasil survey lapangan |

TITIK KOORDINAT BATAS :

P.1	X=214597	Y=9590012
P.2	X=216068	Y=9589757
P.3	X=216033	Y=9587256
P.4	X=215845	Y=9586697
P.5	X=216105	Y=9585591
P.6	X=215766	Y=9585207
P.7	X=214768	Y=9585967
P.8	X=213771	Y=9586813
P.9	X=214615	Y=9589015
P.10	X=214461	Y=9589295

Bengkulu Tengah, Maret 2020

TIM PENETAPAN PENEGASAN BATAS DESA

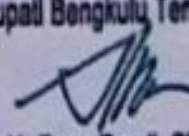
Bupati Bengkulu Tengah,

 Dr. H. Ferry Ramil, SH, MH

Kepala Topdam III/Sriwijaya,

 Ir. Amirullah Idris
 Kolonel Ctp NRP 32117

DOKUMENTASI KEGIATAN



Gambar 1.1 Penyerahan Peserta KKN oleh DPL kepada Kepala Desa Durian Demang



Gambar 1.2 Pembagian Kalender



Gambar 1.3 Pembagian Jadwal Imsak

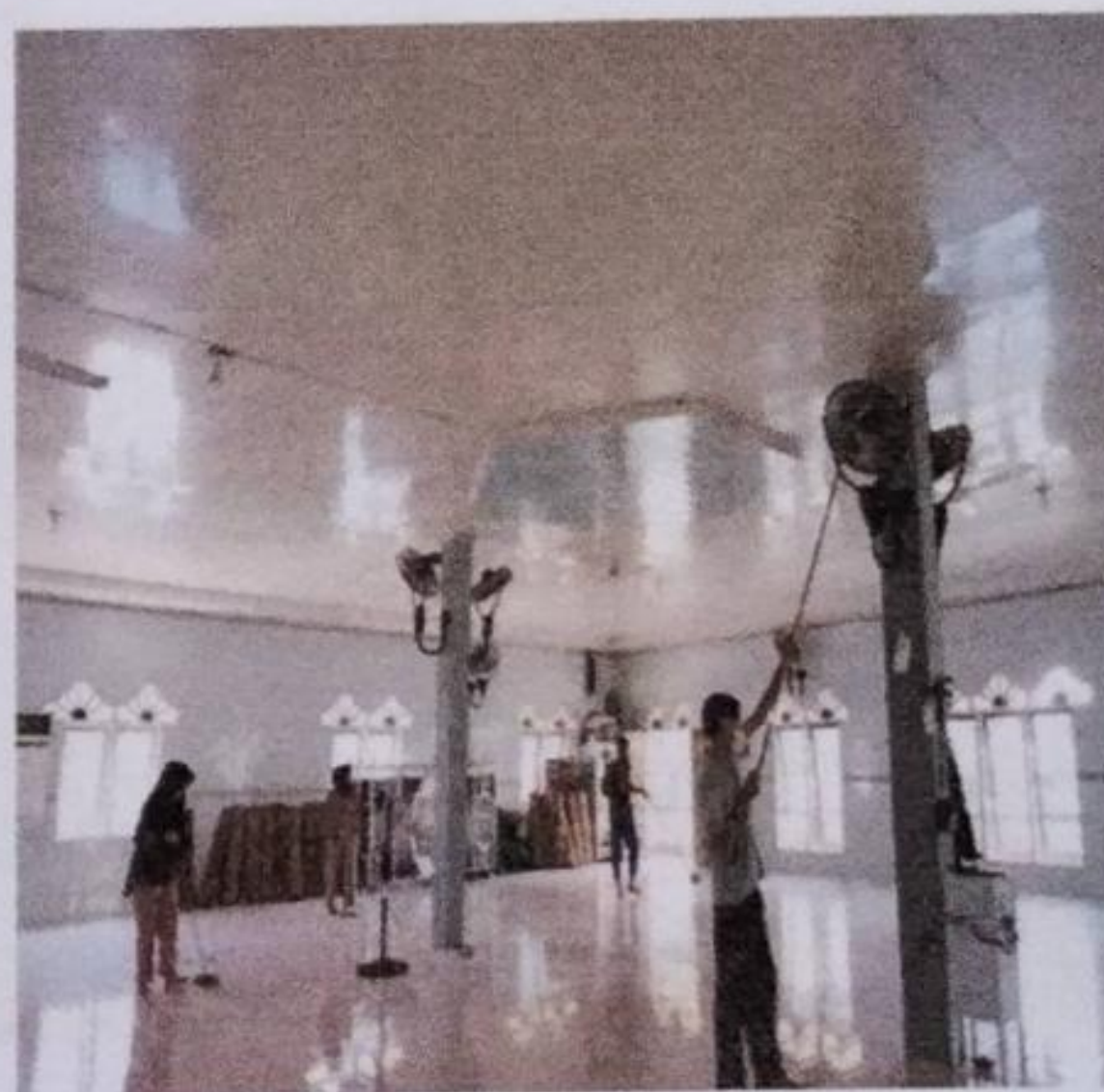

Gambar 1.4 Kebersihan Masjid Al-Hikmah



Gambar 1.5 Sholat Isya, Tarawih di Masjid Al-Hikmah



Gambar 1.6 Tadarus Bersama Jamaah Masjid

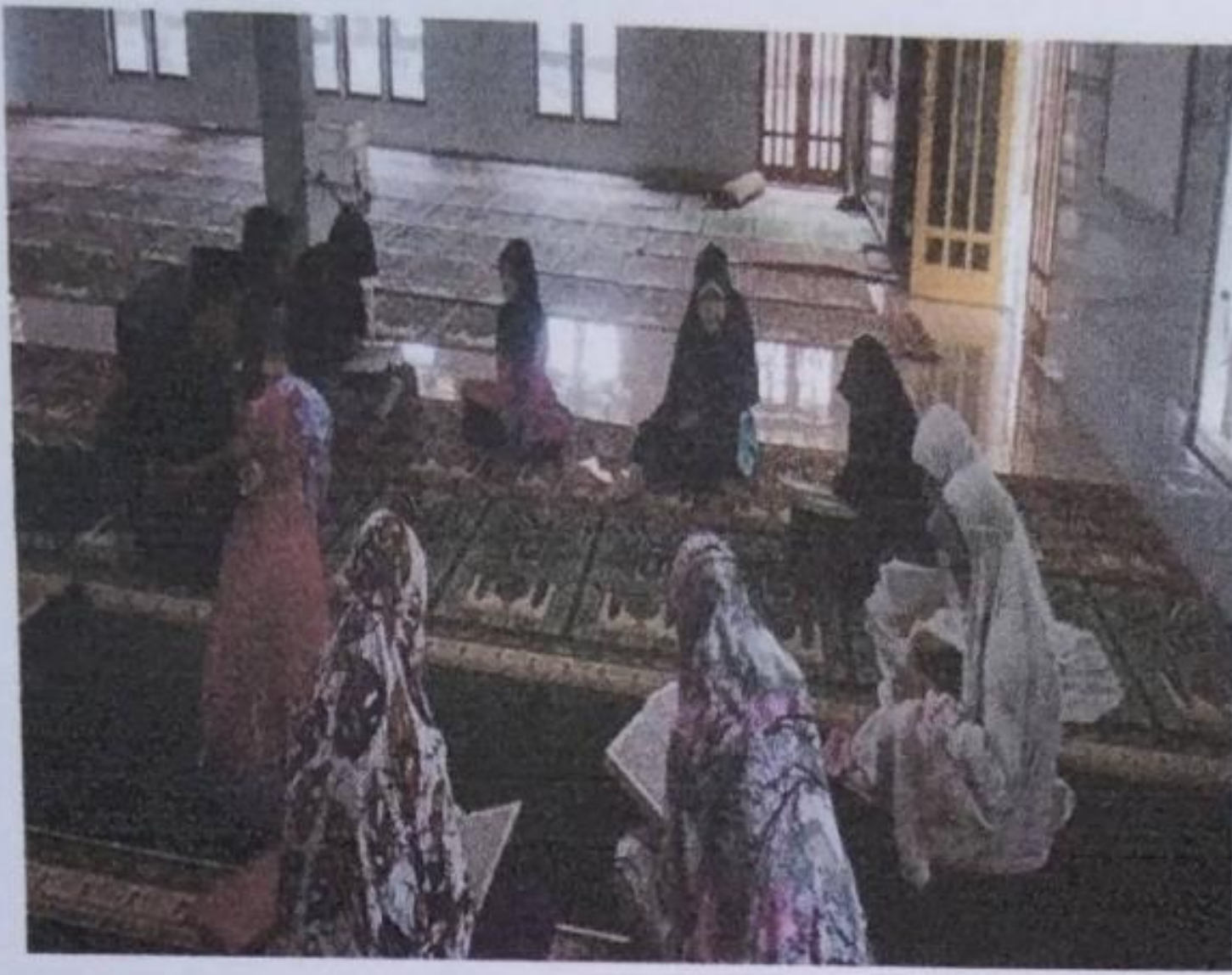

Gambar 1.7 Mengajar anak TPA



Gambar 1.8 Kegiatan Lokakarya
bersama tokoh masyarakat Desa
Durian Demang



Gambar 1.9 Sosialisasi di SDN 46
Bengkulu Tengah



Gambar 2.0 Pelaksanaan program
berbagi takjil



Gambar 2.1 Buka bersama anak TPA



Gambar 2.2 Lomba memperingati
hari Kartini



Gambar 2.3 kunjungan sekaligus monitoring DPL



Gambar 2.4 Acara lomba peringatan Nuzul Qur'an



Gambar 2.5 Pembagian hadiah lomba



Gambar 2.6 Gotong royong kebersihan TPU



Gambar 2.7 Perpisahan bersama anak TPA



Gambar 2.8 Pemasangan Papan Nama Perangkat Desa dan Masjid



Gambar 2.9 Acara Syukuran Menyambut Ramadhan di Rumah Warga



Gambar 3.0 Membantu pengurus masjid dalam pembayaran dan pembagian zakat



Gambar 3.1 Pawai obor keliling Desa Durian Demang pada malam takbiran



Gambar 3.2 Pelaksanaan sholat ied



Gambar 3.3 Penarikan peserta KKN kelompok 37