

**LAPORAN HASIL KEGIATAN KULIAH KERJA NYATA (KKN)  
ANGKATAN I TAHUN 2022**

**Kelompok** : 45  
**Desa/Kelurahan** : Ujung Karang  
**Kecamatan** : Karang Tinggi  
**Kabupaten** : Bengkulu Tengah



**DATA ANGGOTA KELOMPOK**

<b>Nama Mahasiswa</b>	<b>Fakultas</b>
Otomo Mandala Putra	Syariah
Azenza Dayu Putra	Ekonomi dan Bisnis Islam
Diyoba Azhar Fuadi	Tarbiyah dan Tadris
Ilisa Okpayani	FUAD
Anita Solipah	Syariah
Fajria Fitri Salama	Syariah
Mirna Yunita	Tarbiyah dan Tadris
Yefta Tri Rezki	Syariah
Devi Harianti	Ekonomi dan Bisnis Islam
Eka Puji Lestari	Tarbiyah dan Tadris

**LEMBAGA PENELITIAN DAN PENGABDIAN KEPADA MASYARAKAT  
UNIVERSITAS ISLAM NEGERI FATMAWATI SUKARNO (UINFAS)  
BENGKULU TAHUN 2022**

## DATA ANGGOTA KELOMPOK

Kelompok 45 Kuliah Kerja Nyata (KKN) UINFAS Bengkulu angkatan 1 tahun 2022 di Desa Ujung Karang Kecamatan Karang Tinggi Kabupaten Bengkulu Tengah berjumlah 10 orang, yang diantaranya 3 orang laki-laki dan 7 orang perempuan. Berikut identitas anggota kelompok 45 KKN UINFAS Bengkulu angkatan 1 tahun 2022 di Desa Ujung Karang Kecamatan Karang Tinggi Kabupaten Bengkulu Tengah

1. **Nama Mahasiswa** : **Otomo Mandala Putra**  
Nim : 1911150042  
Program Studi : Hukum Tata Negara  
Tempat, Tanggal Lahir : Tanah Abang, 26 Desember 2002
2. **Nama Mahasiswa** : **Azenza Dayu Putra**  
Nim : 1911140073  
Program Studi : Perbankan Syariah  
Tempat, Tanggal Lahir : Talang Jarang, 18 Juni 2001
3. **Nama Mahasiswa** : **Diyoba Azhar Fuadi**  
Nim : 1911240186  
Program Studi : Pendidikan Guru Madrasah Ibtidaiyah  
Tempat, Tanggal Lahir : Masmambang, 25 September 2002
4. **Nama Mahasiswa** : **Ilisa Okpayani**  
Nim : 1911330010  
Program Studi : Manajemen Dakwah  
Tempat, Tanggal Lahir : Padang Guci, 15 Oktober 2001
5. **Nama Mahasiswa** : **Anita Solipah**  
Nim : 1911120045  
Program Studi : Hukum Ekonomi Syariah  
Tempat, Tanggal Lahir : Bandung, 10 Juli 2000

- 6. Nama Mahasiswa : Fajria Fitri Salama**  
Nim : 1911120036  
Program Studi : Hukum Ekonomi Syariah  
Tempat, Tanggal Lahir : Manna, 10 Januari 2000
- 7. Nama Mahasiswa : Mirna Yunita**  
Nim : 1911240034  
Program Studi : Pendidikan Guru Madrasah Ibtidaiyah  
Tempat, Tanggal Lahir : Gajah Mati, 19 Juni 2000
- 8. Nama Mahasiswa : Yefta Tri Rezki**  
Nim : 1911110086  
Program Studi : Hukum Keluarga Islam  
Tempat, Tanggal Lahir : Kembang Sei, 20 September 2001
- 9. Nama Mahasiswa : Devi Harianti**  
Nim : 1911140184  
Program Studi : Perbankan Syariah  
Tempat, Tanggal Lahir : Bengkulu, 07 Januari 2001
- 10. Nama Mahasiswa : Eka Puji Lestari**  
Nim : 1911210178  
Program Studi : Pendidikan Agama Islam  
Tempat, Tanggal Lahir : Bengkulu, 18 Oktober 2000

Gambar 1

Srtuktur Kerja Kelompok

STRUKTUR KERJA KELOMPOK 45 KKN UINFAS BENGKULU  
ANGKATAN 1 TAHUN 2022  
DESA UJUNG KARANG KECAMATAN KARANG TINGGI  
KABUPATEN BENGKULU TENGAH

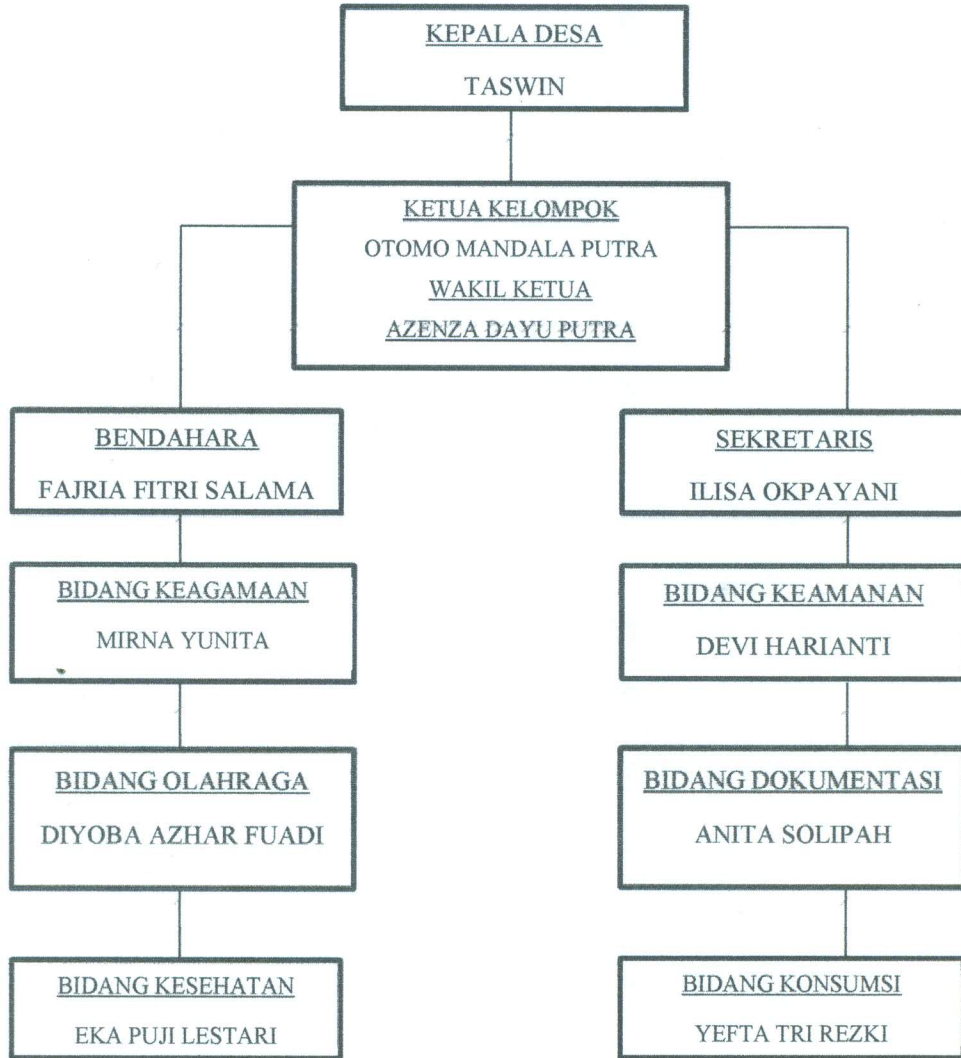

Mengetahui,  
Kepala Desa



Dosen Pembimbing Lapangan

(Nurlia Latipah, M.Pd.Si)  
NIP. 198308122018012001

Ketua Kelompok

(Otomo Mandala Putra)



Gambar 2  
Struktur Instruksional

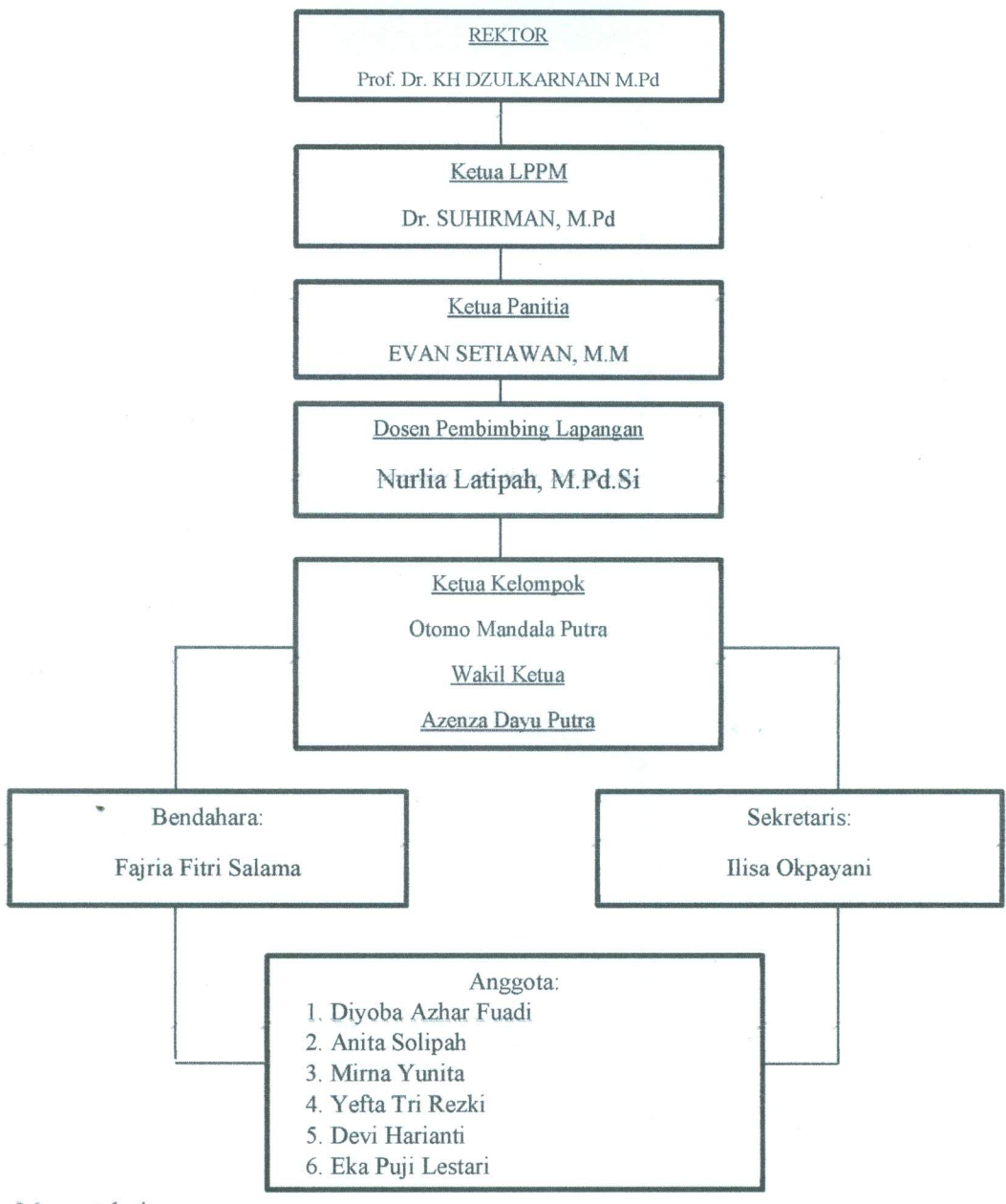

Mengetahui,  
Kepala Desa



Dosen Pembimbing Lapangan

(Nurlia Latipah, M.Pd.Si)

NIP. 198308122018012001

Ketua Kelompok

(Otomo Mandala Putra)

## LEMBAR PENGESAHAN

Pada hari, Senin 09 Mei 2022 setelah dilakukan Konfirmasi Program Kerja Kelompok dan Pelaporan Kegiatan Secara Periodik, Laporan ini dinyatakan Sah dan dapat diterima untuk Memenuhi Persyaratan Kuliah Kerja Nyata.

09 Mei 2022

Dosen Pembimbing Lapangan,



**Nurlia Latipah, M.Pd.Si**

**NIP. 198308122018012001**

## SCHEDULE KERJA

KULIAH KERJA NYATA (KKN) UIN FS Bengkulu

ANGKATAN 1 TAHUN 2022

KELOMPOK : 45

DESA/PERUSAHAAN : UJUNG KARANG

KECAMATAN : KARANG TINGGI

KABUPATEN : BENGKULU TENGAH

No	Program	April				Mei	
		1	2	3	4	1	2
	Kerja						
1	Meramaikan Msjid Setiap Malam	√	√	√	√	√	
2	Tadarus Qur'an	√	√	√	√		
3	Gotong Royong Masjid		√		√		
4	Nuzulul Qur'an			√			
5	Khutbah Jum'at			√			
6	Kultum		√	√			
7	Pembagian Zakat fitra				√		
8	Shalat Idul Fitri				√		
9	Mengajar ngaji		√	√			
10	Bersilturahmi	√		√		√	
11	Bagi Takjil Gratis			√			
12	Pembuatan Gapura				√	√	

Mengetahui,

Kepala Desa



Dosen Pembimbing Lapangan

(Nurlia Latipah, M.Pd.Si)

NIP. 198308122018012001

Ketua Kelompok

(Otomo Mandala Putra)

## KATA PENGANTAR

*Assalamu'alaikum Wr.Wb.*

Dengan mengucapkan segala puji dan syukur kepada Allah SWT, atas segala rahmat dan nikmat yang telah diberikan. Shalawat dan salam semoga senantiasa dilimpahkan kepada Nabi Muhammad SAW, atas jasa-jasanya yang besar bagi kehidupan umat manusia. Sehingga penulis dapat menyelesaikan kegiatan Kuliah Kerja Nyata (KKN).

Laporan penelitian ini merupakan syarat untuk melengkapi sebagian dari syarat guna menyelesaikan dan mendapatkan nilai yang baik dari kampus UINFAS Bengkulu.

Penulis menyadari masih banyak kekurangan yang dirasakan dan perlu masukan yang bersifat membangun guna kesempurnaan tulisan ini. Dalam penulisan ini penulis banyak mendapat bantuan dan bimbingan dari berbagai pihak. Untuk itu dengan segala kerendahan hati penulis mengucapkan terima kasih yang setulus-tulusnya kepada:

1. Universitas Islam Negeri Fatmawati Sukarno (UINFAS) Bengkulu
2. Nurlia Latipah, M.Pd.Si, selaku Dosen Pembimbing Lapangan Kuliah Kerja Nyata (KKN) Kelompok 45.
3. Bapak Taswin, selaku kepala Desa Ujung Karang Kecamatan Karang Tinggi Kabupaten Bengkulu Tengah
4. Bapak/Ibu Desa Ujung Karang Kecamatan Karang Tinggi Kabupaten Bengkulu Tengah
5. Imam, Ketua Keagamaan dan BPD Desa Ujung Karang yang telah mengajarkan kami dan membimbing kami dalam mewujudkan program kerja kami.
6. Semua Adik-adik Desa Ujung Karang Kecamatan Karang Tinggi Kabupaten Bengkulu Tengah
7. Para anggota Karang Taruna Desa Ujung Karang Kecamatan Karang Tinggi Kabupaten Bengkulu Tengah dan Para anggota RISMA Desa Ujung Karang Kecamatan Karang Tinggi Kabupaten Bengkulu Tengah



8. Masyarakat Desa Ujung Karang yang telah menyambut kami dengan baik, dan membantu program kerja kami
9. Anggota Kuliah Kerja Nyata (KKN) Kelompok 45 yaitu; Otomo Mandala Putra, Azenza Dayu Putra, Diyoba Azhar Fuadi, Ilisa Okpayani, Anita Solipah, Fajria Fitri Salama, Mirna Yunita, Yefta Tri Rezki, Devi Harianti, dan Eka Puji Lestari yang telah mewujudkan program kerja selama 45 hari berjalan.

Demikianlah penulis mengucapkan banyak terima kasih atas segala bantuannya dan penulis sungguh berharap semoga Allah SWT membalas semua kebaikan kita semua, semoga laporan penelitian ini bermanfaat bagi kita semua, Amiin.

*Wassalamu 'alaikum Wr.Wb.*

Bengkulu, Mei 2022

Penyusun

## DAFTAR ISI

<b>HALAMAN JUDUL .....</b>	<b>i</b>
<b>DATA ANGGOTA KELOMPOK.....</b>	<b>iii</b>
<b>LEMBAR PENGESAHAN .....</b>	<b>vii</b>
<b>KATA PENGANTAR.....</b>	<b>viii</b>
<b>DAFTAR ISI.....</b>	<b>x</b>
<b>DAFTAR TABEL .....</b>	<b>xii</b>
<b>DAFTAR GAMBAR.....</b>	<b>xiii</b>

### **BAB I PENDAHULUAN**

1.1 Analisis Situasi .....	1
1.2 Perumusan Masalah.....	1
1.3 Tujuan dan Manfaat .....	4
1.4 Sasaran .....	5
1.5 Metode yang Digunakan .....	6

### **BAB II GAMBARAN UMUM DESA LOKASI KKN**

2.1 Letak Geografis .....	8
2.2 Profil Desa.....	8
2.3 Keadaan Penduduk.....	11
2.4 Keadaan Sosial Pendidikan .....	12
2.5 Keadaan Kehidupan Keagamaan Islam.....	13
2.6 Keadaan Sosial Ekonomi .....	14
2.7 Lembaga Politik dan Pemerintah .....	16

### **BAB III PROGRAM KERJA**

3.1 Program Kerja KKN.....	20
3.2 Faktor Pendukung dan Penghambat Program .....	22
3.3 Pelaksanaan Program Kerja .....	22
1. Melaksanakan proses pembelajaran baca tulis Al-Qur'an	
2. Mengaktifkan kegiatan keagamaan di Masjid	
3. Mengaktifkan pengajian Al-Qur'an umum dan dewasa	
4. Mengaktifkan kepengurusan masjid dan risma	
5. Membersihkan Tempat Pemakaman Umum (TPU)	
6. Pembuatan Gapura	
3.4 Evaluasi Hasil Program Kerja .....	26
3.5 Rekomendasi .....	26

### **BAB IV SIMPULAN DAN SARAN**

4.1 Simpulan.....	28
4.2 Saran.....	28
Daftar Pustaka .....	29
Administrasi .....	30
Lampiran .....	31

**DAFTAR TABEL**

Tabel 1: Inventarisasi Masalah Garapan Pokok.....	2
Tabel 2: Inventarisasi Masalah Garapan Penunjang.....	3
Tabel 3 : Daftar Isian Data Dasar Profil Desa Ujung Karang.....	9
Tabel 4: Jumlah Penduduk Berdasarkan Jenis Kelamin .....	11
Tabel 5: Jumlah Penduduk Berdasarkan Usia.....	11
Tabel 6: Jumlah penduduk berdasarkan Pendidikan.....	11
Tabel 7: Jumlah Penduduk Berdasarkan Agama .....	12
Tabel 8: Jumlah Penduduk Berkebutuhan Khusus (Disable).....	12
Tabel 9: Jumlah Penduduk Berdasarkan Usia Produktif.....	12
Tabel 10: Jumlah kondisi Pendidikan .....	12
Tabel 11: Jumlah Penduduk Beragama Islam .....	13
Tabel 12: Data Pekerjaan .....	14
Tabel 13: Tingkatan Ekonomi.....	16
Tabel 14: Sarana desa.....	16
Tabel 15: Waktu pelaksanaan program kerja Utama .....	22
Tabel 16: Waktu pelaksanaan program kerja penunjang .....	22
Tabel 17: Strategi Melaksanakan Program Kerja utama.....	24
Tabel 18: Strategi Melaksanakan Program Kerja penunjang.....	24



**DAFTAR GAMBAR**

Gambar 1 : Struktur Kerja Kelompok.....	iv
Gambar 2 : Struktur Instruksional .....	v
Gambar 3 : Struktur Desa Ujung Karang.....	17
Gambar 4 : Dena Desa Ujung Karang.....	18

## **BAB I**

### **PENDAHULUAN**

#### **1.1 Analisis Situasi KKN Di Desa Ujung Karang**

Salah satu bentuk dari aplikasi dari Tri Dharma Perguruan Tinggi adalah Kuliah Kerja Nyata (KKN) yaitu dengan cara menempatkan Mahasiswa dalam pengabdian masyarakat di pedesaan yang diharapkan dapat mendistribusikan sumber daya dengan memanfaatkan potensi yang ada dalam masyarakat itu sendiri. Selain itu juga dapat menjadi motivator yang mengarahkan serta menyelenggarakan potensi yang dimiliki untuk mendapatkan manfaat yang sebesar-besarnya bagi kemakmuran di wilayah pedesaan.

Salah satu daerah yang terpilih dalam rangka program Kuliah Kerja Nyata (KKN) UINFAS Bengkulu Angkatan 1 adalah di Desa Ujung Karang Kecamatan Karang Tinggi Kabupaten Bengkulu Tengah Provinsi Bengkulu yang terletak dipulau Sumatera. Desa Ujung Karang mempunyai jumlah penduduk sebanyak 1.401 Jiwa.

#### **1.2 Perumusan Masalah**

Dalam pelaksanaan kegiatan kuliah kerja nyata (KKN) banyak permasalahan yang terjadi di Desa Ujung Karang yang menjadi tempat kelompok 45 Kuliah Kerja Nyata (KKN) UINFAS Bengkulu melaksanakan kegiatan kuliah kerja nyata (KKN). Di antara permasalahan tersebut adalah sebagai berikut:

1. Kurangnya perhatian masyarakat terhadap peribadatan di masjid sehingga ketika sholat traweh banyak shaf yang kosong bahkan jamaahnya hanya sekitar 30 orang saja. Hal itu disebabkan karena mayoritas penduduknya adalah Karyawan Perusahaan Swasta dan petani yang mengharuskan mereka pergi ke PT agra sawit indo dan Sawah untuk memenuhi kebutuhan mereka dan ketika selesai dari PT agra sawit indo dan sawah masyarakat merasa lelah sehingga kurangnya kesempatan untuk ke masjid.

2. Pemuda kurang ikut serta dalam kegiatan peribadatan, pembinaan pengajian dikarenakan kurang aktifnya RISMA.
3. Tidak adanya kegiatan pembelajaran tambahan diluar sekolah tentang Ilmu agama seperti misalnya, di Masjid atau lainnya.

Tabel I

## Inventarisasi Masalah Garapan Pokok

NO	BIDANG GARAPAN	MASALAH	AKAR MASALAH	POTENSI	KELEMAHAN	SOLUSI
1	Membersihkan masjid	Bersihkan Lingkungan masjid, gotong royong	<ul style="list-style-type: none"> <li>• Rendahnya kemauan masyarakat dalam membersihkan masjid</li> <li>• kurangnya fasilitas alat-alat untuk kebersihan masjid</li> </ul>	<ul style="list-style-type: none"> <li>• Kepedulian masyarakat dan kebersamaan masyarakat masih bagus</li> <li>• Kesadaran beragama masyarakat, masih tinggi</li> </ul>	Anggapan bahwa fasilitas umum menjadi tanggung jawab pemerintah dan pengurus masjid	Gotong-Royong kebersihan masjid dilakukan setiap hari jum'at pagi
2	Ikut aktif dalam kepengurusan masjid dan risma	Kurang aktif	Anggota Risma sibuk dalam bekerja menyebabkan risma yang kurang aktif	Dalam Pelaksanaan kegiatan keagamaan cukup kompak.	Anggota risma sibuk dalam bekerja, sehingga Risma tersebut cenderung pasif.	Meningkatkan kesadaran antar individu maupun kelompok menjadwalkan program.

Tabel. 2  
 Inventarisasi Masalah Garapan Pemunjang

NO	BIDANG GARAPAN	MASALAH	AKAR MASALAH	POTENSI	KELEMAHAN	SOLUSI
1	Nuzulul Quran	Kurangnya partisipasi warga dalam mengikuti kegiatan Nuzulul Quran Kurangnya.	Memiliki kesibukkan masing-masing yang tidak dapat ditinggalkan.	Telah menjadi kegiatan rutin tahunan dan hiburan masyarakat	Kurangnya partisipasi warga dalam mengikuti	Lebih diaktifkan lagi untuk kegiatan hiburan keagamaan di Masjid Nurul Imaan.
2	Membersihkan Balai desa	Kurangnya pemahaman warga untuk kebersihan balai desa mereka mengira itu adalah tanggung jawab pemerintah desa.	<ul style="list-style-type: none"> <li>• Kurangnya fasilitas kebersihan</li> <li>• Kurangnya minat masyarakat untuk membersihkan</li> <li>• Kurang efektif dalam proses kebersihan.</li> </ul>	<ul style="list-style-type: none"> <li>• Aktif dan semangat dalam kegiatan bermasyarakat.</li> </ul>	Kurangnya tenaga pembersih dan fasilitas kebersihan.	Menambah minat masyarakat untuk sama-sama membersihkan balai desa.
3	Gotong-royong dan bersosial dalam masyarakat	Kurangnya kesadaran masyarakat dalam bergotong royong dan pemeliharaan kebersihan.	Kesibukkan warga dalam bekerja.	Kepedulian masyarakat dan kebersamaan masyarakat masih bagus kesadaran beragama masyarakat, masih tinggi	Kurangnya kesadaran masyarakat dalam bergotong royong dan pemeliharaan kebersihan.	Perlunya penjadwalan Gotong Royong kebersihan di lingkungan sekitar dusun.



### 1.3 Tujuan dan Manfaat

Adapun tujuan dan manfaat program KKN UINFAS adalah sebagai berikut:

#### 1. Maksud Pelaksanaan Program Kuliah Kerja Nyata (KKN)

Dalam pelaksanaan kegiatan Kuliah Kerja Nyata (KKN) berbasis masjid ini adalah untuk mempraktikkan ilmu pengetahuan yang telah diperoleh Mahasiswa UINFAS Bengkulu di perkuliahan, untuk diterapkan kepada masyarakat sehingga bertambah wawasan, pengetahuan, dan pengalaman. Dari pelaksanaan kegiatan Kuliah Kerja Nyata (KKN) UINFAS Bengkulu ini diharapkan supaya Mahasiswa dapat membantu memecahkan permasalahan yang ada di masyarakat terutama pada permasalahan keagamaan yang terdapat di Desa Ujung Karang.

#### 2. Tujuan Pelaksanaan Program Kuliah Kerja Nyata (KKN)

##### a. Tujuan Umum

- 1) Mempersiapkan calon sarjana yang lebih menghayati dan memahami kompleksitas permasalahan yang dihadapi masyarakat dan memperluas wawasan pemikiran serta belajar menanggulangi permasalahan secara praktis dan terpadu.
- 2) Mengembangkan pengetahuan agama, sikap dan keterampilan mahasiswa melalui penerapan ilmu agama islam, teknologi dan seni yang bernafaskan islam secara langsung di masyarakat serta melatih mahasiswa untuk bekerja antar bidang keahlian secara terpadu.
- 3) Meletakkan agama sebagai pendorong dan penggerak kegiatan masyarakat sehingga tersosialisasi nilai-nilai agama dalam seluruh aspek kehidupan masyarakat.

##### b. Tujuan Institusional

- 1) Memperoleh umpan balik dan masukan untuk bahan penyempurnaan sistem pendidikan perguruan tinggi UINFAS Bengkulu yang serasi dengan kebutuhan masyarakat, arah pembangunan nasional dan pasar kerja.

- 2) Membantu pemerintah dalam mempercepat proses pembangunan masyarakat yang berkelanjutan dalam berbagai bidang, khususnya bidang sosial keagamaan.
- 3) Mempererat hubungan dan mensinergikan program-program UINFAS Bengkulu dengan pemerintah dan masyarakat guna mendapatkan dukungan moril maupun materil bagi eksistensi dan pembangunan UINFAS Bengkulu ke depan.

#### **1.4 Sasaran program Kuliah Kerja Nyata (KKN)**

##### **1. Bagi Masyarakat**

- a) Masyarakat memperoleh bantuan tenaga dan pikiran untuk meningkatkan cara berpikir, pengetahuan dan keterampilan, sehingga dapat menumbuhkan potensi sumber daya dan selanjutnya berkembang secara mandiri.
- b) Terbentuknya kemampuan dan partisipasi masyarakat dalam pembangunan, sehingga upaya kelanjutan pembangunan, khususnya pembangunan dalam bidang agama dapat terjamin.

##### **2. Bagi Pemerintah**

- a) Membantu mempercepat proses pembangunan yang dilaksanakan oleh pemerintah antara lain dalam meningkatkan kualitas sumber daya manusia.
- b) Membuka akses kemitraan dan komunikasi timbal balik antara Perguruan Tinggi dengan Pemerintahan.

##### **3. Bagi Mahasiswa**

- a) Mendewasakan cara berfikir, bersikap dan bertindak serta meningkatkan daya penalaran mahasiswa dalam melakukan pengkajian, perumusan, dan pemecahan masalah secara praktis dan terpadu.
- b) Mandalami penghayatan dan pengetahuan mahasiswa terhadap berbagai masalah dalam masyarakat yang sedang melaksanakan pembangunan khususnya dalam bidang keagamaan.

#### 4. Bagi Lembaga

- a) Mendapatkan masukan bagi penyelenggara pendidikan atau pengajaran penelitian dan pengabdian kepada masyarakat.
- b) Meningkatkan partisipasi dan peran UINFAS Bengkulu dalam melaksanakan pembangunan dalam bidang agama.

#### 1.5 Metode yang Digunakan

Adapun metode yang digunakan dalam mengidentifikasi masalah dan eksplansi masalah adalah sebagai berikut:

##### 1. Observasi

Sebagai langkah awal yang kami lakukan setelah sampai di lokasi Kuliah Kerja Nyata (KKN) yang terletak di Desa Ujung Karang Kecamatan Karang Tinggi Kabupaten Bengkulu Tengah, kami melaksanakan pengamatan seluk beluk keadaan masyarakat.

##### 2. Interview (Wawancara)

Sebagai tindak lanjut dari kegiatan observasi dilapangan, maka untuk memperjelas seluk-beluk mengenai tatanan kehidupan masyarakat Desa Ujung Karang Kecamatan Karang Tinggi Kabupaten Bengkulu Tengah, maka kami mengunjungi tokoh-tokoh masyarakat diantaranya; Kepala Desa, Ketua BPD, Perangkat Desa, Imam, Karang Taruna, RISMA dan warga desa setempat guna mendapatkan informasi yang jelas mengenai seluk beluk Desa Ujung Karang.

##### 3. Pendekatan-pendekatan

- a. Pendekatan Umum, pendekatan ini dilakukan dengan cara perkenalan peserta Kuliah Kerja Nyata dengan masyarakat Desa Ujung Karang Kecamatan Karang Tinggi Kabupaten Bengkulu Tengah
- b. Pendekatan Khusus, pendekatan khusus ini diantaranya:
  - 1) Pendekatan kepada perangkat agama

Dengan pendekatan kepada perangkat agama ini kami dapat memperoleh deskripsi mengenai berbagai macam permasalahan terkait dengan kondisi keagamaan masyarakat diantaranya :

- a. Rendahnya kesadaran melaksanakan terhadap ajaran agama islam.
- b. Rendahnya motivasi masyarakat untuk mendalami ajaran agama islam.
- c. Kurangnya tenaga pengajar seperti;
  - guru agama
  - media informasi yang edukatif.

## 2) Pendekatan kepada remaja

Melalui silaturahmi kepada tokoh pemuda atau sebaliknya kunjungan mereka ke sekretariat kelompok 45, kami memperoleh gambaran tentang kondisi pemuda dan remaja, baik itu Karang Taruna, RISMA dan lain-lain yang menjadi harapan perbaikan pemuda untuk masa yang akan datang.



**BAB II**  
**PROFIL UMUM DESA UJUNG KARANG KECAMATAN KARANG TINGGI**  
**LOKASI KULIAH KERJA NYATA (KKN) UINFAS BENGKULU**  
**KELOMPOK 45 ANGGATAN 1 TAHUN 2022**

**2.1 Letak Geografis**

Desa Ujung Karang Kecamatan Karang Tinggi Kabupaten Bengkulu Tengah yang di kepalai oleh Bapak Taswin. Adapun batas-batas Desa Ujung Karang Kecamatan Karang Tinggi Kabupaten Bengkulu Tengah ini adalah sebagai berikut:

1. Sebelah Utara berbatasan dengan Pondok Kubang
2. Sebelah Timur berbatasan dengan Kancing
3. Sebelah Selatan berbatasan dengan Semidang Lagan
4. Sebelah Barat berbatasan dengan Talang Empat

Luas wilayah desa Ujung Karang adalah 134.780,000000 yang dimanfaatkan untuk persawahan, perkebunan sawit serta lahan tidur dan untuk perumahan masyarakat desa. Iklim di desa Ujung Karang sebagaimana di -desa-desa lain di wilayah indonesia mempunyai iklim kemarau dan penghujan.

**2.2 Profil Desa Ujung Karang**

Pada jaman belanda desa ujung karang berasal dari penumpukan batu karang yang ada di Desa Ujung Karang. Sehingga pembuatan jalan dengan menggunakan batu karang mulai dari karang tinggi menuju kearah bengkulu berakhir tepat di desa Ujung Karang sehingga dinamakanlah Ujung Karang bahwa sebelum menjadi desa adalah bernama dusun yang dipimpin seorang depot, lebih kurang pada tahun 1982 dari dusun berubah menjadi desa yang dipimpin oleh kepala desa dan pada saat itu kepala desa pertama di Ujung Karang adalah bapak M DALI, masa pemerintahan M. Dali ini sangat panjang, setelah M. Dali Kepengurusan Pemerintahan dipimpin oleh Bapak Armas Tunel, dan Bapak Armas Tunel memimpin selama 2 Periode, dan kepemimpinan beralih ketangan Bapak Adnan Bastari, sampai tahun 2014,

setelah habis masa jabatan pimpinan Pemerintahan diambil alih oleh seorang Pis yang bernama Bapak Sapri, sampai tahun 2015, pemilihan secara langsung pada tahun 2015 mengantarkan kembali bapak Armas Tunel menjadi puncak pimpinan pemerintahan Desa Ujung Karang sampai sekarang.

Berikut Daftar Isian Data Dasar Profil Desa Ujung Karang:

*Tabel 3*

*Daftar Isian Data Dasar Profil Desa Ujung Karang*

**1. Luas Wilayah Desa Menurut Penggunaannya**

No	Menurut Penggunaannya	Luas (Ha)
1.	Permukiman	1000 Ha
	a. Permukiman Umum	30 Ha
	b. Perkarangan	15 Ha
2.	Untuk Bangunan	
	a. Masjid dan Kantor	8 Ha
	b. TPU	1 Ha
	c. Jalan	1 Ha
	d. Lain-lain	6 Ha
3.	Pertanian Sawah	92 Ha
	a. Teknis	27 Ha
	b. Setengah Teknis	30 Ha
	c. Tadah Hujan	15 Ha
4.	Ladang/ Tegalan	498 Ha
5.	Perkebunan	1000 Ha
	a. Perorangan	1000 Ha
	b. Swasta	
	c. Pemerintah	
6.	Rekreasi dan Olahraga	
	a. Lapangan Sepak Bola	1
	b. Lapanga Bola Volly	1
7.	Perikanan Darat	

a. Kolam (Air Deras)	5 Ha/m <sup>2</sup>
b. Rawah	2 Ha/m <sup>2</sup>

## 2. Orbit Waktu Tempuh dan Letak Desa

No	Orbitasi dan Jarak Tempuh	Keterangan
1.	Jarak tempuh ibu Kota Kecamatan	6 Km
2.	Jarak ibu kota ke kabupaten	20 Km
3.	Jarak ke ibu kota Provinsi	150 Km
4.	Waktu tempuh ke ibu kota kecamatan	10 menit
5.	Waktu tempuh ke ibu kota kabupaten	15 menit

## 3. Topografi atau Bentang Alam

No	Bentang Lahan	Keterangan
1	Dataran	30 Ha
2	Perbukitan	30 Ha

## 4. Kondisi Geografi

No	Kondisi Geografi	Keterangan
1	Tinggi tempat dari permukiman laut	1000 mdl
2	Curah hujan rata-rata pertahun	30 <sup>0</sup> mm
3	Keadaan suhu rata-rata	30 <sup>0</sup> c

Di desa Ujung Karang terdapat kearifan lokal tentang bahasa yang ada di desa Ujung Karang tentunya berbeda dengan desa tetangga lainnya yaitu terdapat 3 bahasa yang digunakan dan saling berpantauan pada saat bersamaan. yaitu bahasa rejang, bahasa lembak, dan bahasa serawai yang tentunya merupakan cikal bakal penduduk desa Ujung Karang pada jaman dahulu. suku rejang berasal dari dusun layang yang pada saat ini adalah tempat pabrik CPO PT AGRA SAWIT INDO, dari dusun layang berpindah



pungguk gelanggang yang pada saat ini adalah tempat kantor bupati Bengkulu tengah suku lembak adalah berasal dari daerah pondok kubang

### 2.3 Keadaan Penduduk

Dari hasil survei, sensus penduduk, dan data desa jumlah penduduk secara keseluruhan di dusun peremajaan berjumlah orang dan terbagi atas KKN. Berikut ini keadaan penduduk Desa Ujung Karang Kecamatan Karang Tinggi Kabupaten Bengkulu Tengah:

*Tabel 4*

*Jumlah Penduduk Berdasarkan Jenis Kelamin*

Laki-laki	Perempuan
724 Orang	677 orang

*Tabel 5*

*Jumlah Penduduk Berdasarkan Usia*

Balita	Anak-anak	Remaja	Dewasa	Lansia
139 orang	184 orang	145 orang	157 orang	776 orang

*Tabel 6*

*Jumlah penduduk berdasarkan pendidikan*

Tidak/ Belum Sekolah	SD	SLTP	SLTA	Putus Sekolah	S1	S2
15 Orang	218 orang	162 orang	299 orang	-	86 orang	1



Tabel 7  
Jumlah Penduduk Berdasarkan Agama

Islam	Kristen	Hindu	Budha	Konghucu	Aliran Lainnya
829 orang	-	-	-	-	-

Tabel 8  
Jumlah Penduduk Berkebutuhan Khusus (Disable)

Cacat Mental dan Fisik	Laki-laki	Perempuan
tidak ada	tidak ada	-

Tabel 9  
Jumlah Penduduk Berdasarkan Usia Produktif

Laki-laki	Perempuan
724 Orang	677 Orang

## 2.4 Keadaan Sosial Pendidikan

Dari hasil survei, sensus penduduk, dan data desa Keadaan pendidikan masyarakat di desa Ujung Karang di lihat dari lembaga pendidikan hanya ada 2 yaitu Paud, SD, saja yang terletak di desa Ujung Karang Berikut tabel keadaan sosial pendidikan warga di desa Ujung Karang.

Tabel 10  
Jumlah kondisi pendidikan

Belum Sekolah	Masih Sekolah	Tidak Pernah Sekolah	Tidak tamat sekolah
15 Orang	679 orang	-	-

## 2.5 Keadaan Kehidupan Keagamaan Islam

Dari hasil survei, sensus penduduk, dan data desa untuk tempat ibadah di Desa Ujung Karang Kecamatan Karang Tinggi Kabupaten Bengkulu Tengah ada 2 masjid dan 1 musholah yang sudah cukup memadai untuk jumlah penduduk yang mencukupi banyak orang. Tetapi untuk pelaksanaannya belum begitu baik. Selengkapnya disajikan dalam tabel dan pemaparan kehidupan keagamaan masyarakat di dusun peremajaan Desa Ujung Karang berikut ini:

*Tabel 11*  
*Jumlah Penduduk Beragama Islam*

Laki-laki	Perempuan	Jumlah
724 Orang	677 Orang	1.401 Orang

Dilihat dari segi tempat ibadah di Desa Ujung Karang Kecamatan Karang Tinggi Kabupaten Bengkulu Tengah sudah cukup memadai dengan jumlah penduduk yang mencukupi banyak orang. Namun keadaan kehidupan keagamaan di Desa Ujung Karang Kecamatan Karang Tinggi Kabupaten Bengkulu Tengah dalam hal pelaksanaannya belum begitu baik seperti:

### 1. Jumlah jamaah aktif ke masjid

Jumlah jamaah yang aktif ke masjid belum begitu banyak dilihat dari sholat traweh yang hanya sekitaran 30 orang saja yang sholat berjamaah di masjid. Tetapi untuk sholat jum'at jumlah jamaahnya sudah cukup banyak, baik laki-laki maupun perempuan. Kemudian, untuk acara-acara yang lainnya seperti majelis taklim, RISMA, ataupun kegiatan yang lain jama'ahnya masih kurang aktif bahkan hanya beberapa orang saja yang mengikuti kegiatan yang ada di masjid.

### 2. Kendala-kendala peribadatan di masjid

Kendala-kendala peribadatan di masjid diantaranya adalah sebagai berikut:

- a. Mayoritas penduduknya adalah karyawan perusahaan swasta dan petani yang mengharuskan mereka ke PT agra sawit indo dan sawah untuk memenuhi kebutuhan mereka dan ketika selesai dari PT dan sawah masyarakat merasa lelah sehingga kurangnya kesempatan untuk ke masjid.
- b. Kurangnya kesadaran masyarakat untuk memakmurkan masjid

## 2.6 Keadaan Sosial Ekonomi

Dari hasil survei, sensus penduduk, dan data desa kondisi ekonomi masyarakat di desa Ujung Karang Kecamatan Karang Tinggi saat ini secara kasat mata terlihat jelas perbedaannya antara rumah tangga yang berkategori cukup, sedang, dan kaya. Hal ini disebabkan karena mata pencaharian di sektor-sektor usaha yang berbeda-beda pula, sebagian besar di sektor non formal seperti petani, buruh, pedagang, dan lain sebagainya. Kemudian sebagian kecil di sektor formal seperti Pegawai Negeri Sipil (PNS). Selengkapya disajikan dalam tabel sebagai berikut:

*Tabel 12*  
*Data Pekerjaan*

No	Mata pencaharian	Jumlah
1	Petani	48 orang
2	Buruh tani	6 orang
3	Pegawai negeri sipil	35 orang
4	Pedagang/ warung	1 orang
5	Nelayan	1 orang
6	Perawat Swasta	2 orang
7	TNI	3 orang
8	Polri	2 orang
9	Guru Swasta	1 orang



10	Tukang Kayu	3 orang
11	Pembantu Rumah Tangga	1 orang
12	Karyawan Perusahaan Swasta	155 orang
13	Karyawan Perusahaan Pemerinta	3 orang
14	Wiraswasta	144 orang
15	Tidak Mempunyai Pekerjaan Tetap	5 orang
16	Belum Bekerja	148 orang
17	Pelajar	445 orang
18	Ibu Rumah Tangga	191 orang
19	Purnawirawan/Pensiunan	5 orang
20	Buru Harian Lepas	146 orang
21	Pemilik Usaha Warung, Rumah Makan dan Restoran	1 orang
22	Sopir	14 orang
23	Pengrajin Industri Rumah Tangga Lainnya	2 orang
24	Tukang Rias	2 orang
25	Karyawan Honorer	33 orang
26	Wartawan	2 orang
27	Tukang Cukur	1 orang
28	Akuntan	1 orang
<b>Total</b>	<b>Orang</b>	1.401



Berdasarkan mata data pekerjaan di atas terdapat beberapa jumlah keluarga kaya, mampu, miskin, dan individu yang cukup. Berikut disajikan dalam tabel di bawah ini:

*Tabel 13*  
*Tingkatan Ekonomi*

<b>Keluarga kaya</b>	<b>Keluarga Mampu</b>	<b>Keluarga miskin</b>	<b>Individu Yang Cukup</b>
20 kk	50 kk	80 kk	Orang

Dari hasil survei, sensus penduduk, dan data desa di desa Ujung Karang Kecamatan Karang Tinggi belum ada Bank, Koperasi, BAZ, Pengadaian, namun di desa Ujung Karang Kecamatan Karang Tinggi hanya ada token pembayaran (listrik, tagihan PAM, dll).

## **2.7 Lembaga Politik dan Pemerintahan**

Dari hasil survei, sensus penduduk, dan data desa di desa Ujung Karang Kecamatan Karang Tinggi terdapat sarana pemerintahan desa yaitu, 1 kantor desa dan 1 balai desa yang digunakan untuk keperluan pemerintahan dan kemasyarakatan. Berikut sajian tabelnya:

*Tabel 14*  
*Sarana desa*

<b>No</b>	<b>Sarana Pemerintahan</b>	<b>Jumlah</b>	<b>Keterangan</b>
1	Kantor desa	1 Unit	Layak
2	Balai desa	1 Unit	Layak

Gambar 3

Struktur Desa Ujung Karang

**Struktur Organisasi Pemerintahan  
Desa Ujung Karang  
Kecamatan Karang Tinggi Kabupaten Bengkulu Tengah**

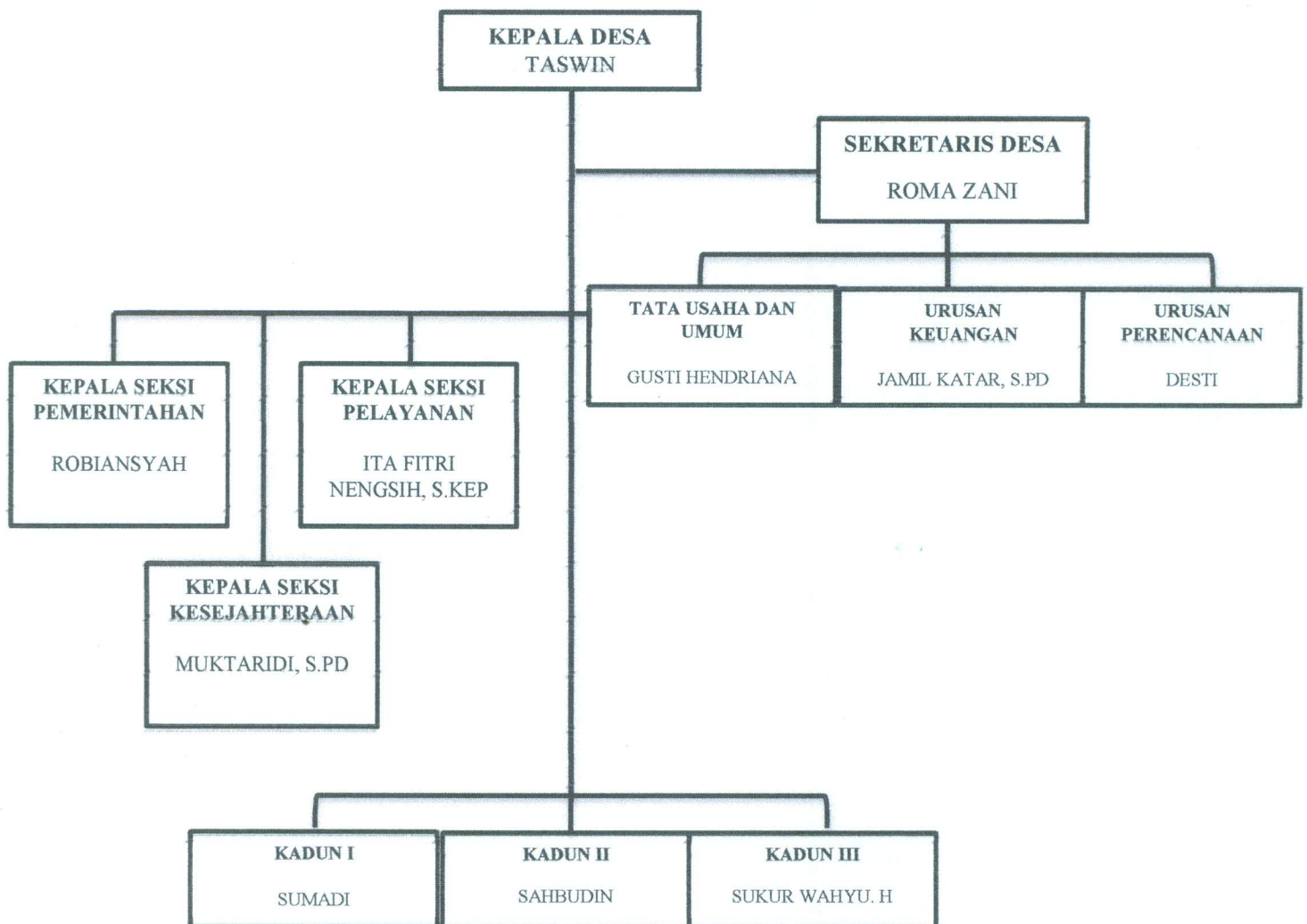

*1. Wilayah Dusun dan Partai Politik*

Dusun Peremajaan ini di kepalai oleh bapak Taswin dengan Jumlah penduduk secara keseluruhan di desa Ujung Karang Kecamatan Karang Tinggi. Di desa Ujung Karang terdapat partai politik atau organisasi lain yang berbasis politik namun tidak seutuhnya menjadi organisasi dan kegiatan keseharian desa.

## 2. Pelaksanaan kegiatan pemerintahan desa

Di desa desa Ujung Karang juga terdapat beberapa Pelaksanaan Kegiatan Pemerintah desa, namun belum terstruktur dengan baik. Seperti Kegiatan harian yakni piket harian, kemudian kegiatan mingguan Piket bersama dan kegiatan bulanan yakni Arisan Perangkat Desa dimana dibahas mengenai info terbaru desa, perubahan data dari Kecamatan, pemecahan Masalah, usulan-usulan atau pendapat perangkat maupun anggota tentang kemajuan Desa.

## 3. Denah Desa

Gambar 4

Denah desa Ujung Karang

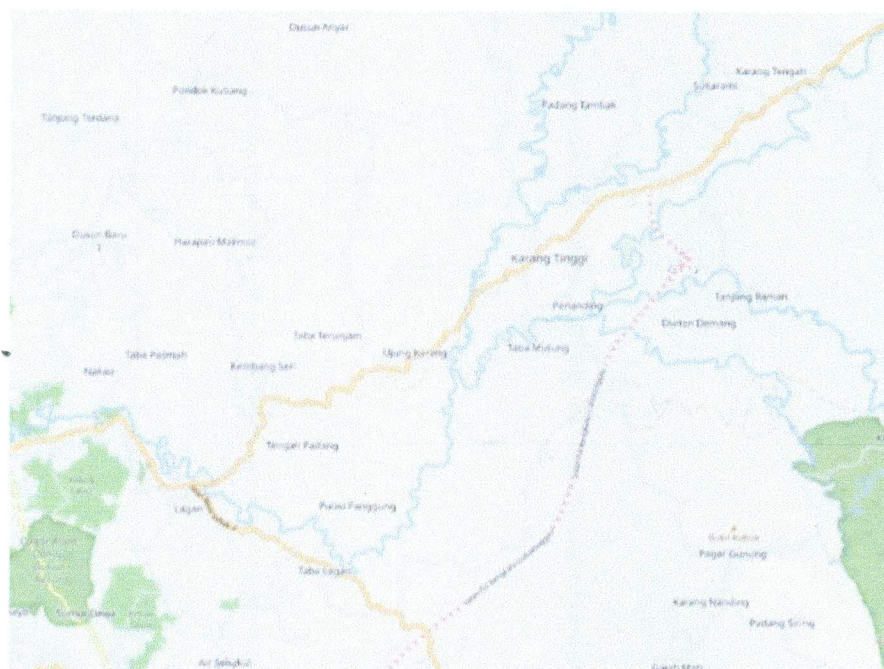

## 4. Kondisi Sosial dan Kebudayaan

Dari hasil survei, sensus penduduk, dan data desa kondisi sosial dan kebudayaan masyarakat Desa Ujung Karang saat ini adalah sebagai berikut:

### a. Mayoritas Etnik Penduduk

Penduduk desa Ujung Karang Kecamatan Karang Tinggi asli berasal dari suku Lembak, dengan jumlahnya mencapai orang dari total keseluruhan penduduknya adalah KK.

*b. Minoritas etnis penduduk*

Selain mayoritas penduduk desa Ujung Karang kecamatan Karang Tinggi asli berasal dari suku Lembak ada sebagian suku pendatang yang tinggal di Desa Ujung Karang yaitu suku Melayu.

*c. Interaksi Sosial Sehari-hari*

Interaksi sehari-hari masyarakat Desa Ujung Karang mereka menggunakan bahasa Rejang karena Desa Ujung Karang merupakan asli suku lembak. Tetapi ketika ada orang yang tidak memahami bahasa lembak mereka berinteraksi menggunakan bahasa Indonesia agar lawan bicara memahami makna yang disampaikan.



## **BAB III**

### **PROGRAM KERJA**

#### **3.1 Program Kerja KKN**

Adapun Program kerja KKN UINFAS Bengkulu terbagi menjadi 2 yaitu program kerja utama dan program kerja pokok:

##### **1. Jenis Program Utama KKN**

- a. Kegiatan Peribadahan di Masjid, bertujuan untuk meningkatkan ketaatan masyarakat dalam beribadah di Masjid serta dapat saling bersilaturahmi dengan antar jama'ah.
- b. Mengajar Ngaji kepada Adik-adik di Desa Ujung Karang, bertujuan agar para Adik-adik di Desa Ujung Karang terbekali dengan ilmu agama.
- c. Tadarusan Al-qur'an bersama masyarakat yang bertujuan untuk memperbaiki bacaan sekaligus menelaah dan menafsirkan ayat-ayat suci Al-qur'an.
- d. Kultum. Program kerja ini dilaksanakan sebelum shalat traweh. Perwakilan kelompok yang kultum yaitu Diyoba Azhar Fuadi dan Azenza Dayu Putra.
- e. Pembagian Zakat Fitrah, Program kerja mahasiswa KKN ini dilaksanakan pada hari Minggu, 1 Mei 2022. Program ini adalah pembagian zakat fitra ke masyarakat yang berhak menerimanya. Pembagian zakat fitra ini dilakukan oleh Otomo Mandala Putra sebagai perwakilan mahasiswa KKN.
- f. Peringatan hari Raya Idul Fitri, yang bertujuan untuk memperingati hari besar islam. Program kerja mahasiswa KKN ini dilaksanakan pada hari Senin, 2 Mei 2022. Program ini dilaksanakan sholat idul fitri di lokasi KKN Masjid Nurul Iman di Desa Ujung Karang Kecamatan Karang Tinggi Kabupaten Bengkulu Tengah Provinsi Bengkulu. Sholat Idul fitri ini dihadiri 8 Mahasiswa KKN karena 2 orang lagi berhalangan.

2. Jenis Program Penunjang KKN
  - a. Silaturahmi yang bertujuan untuk selalu menjalin ukhuwah diantara sesama masyarakat Desa Ujung Karang.
  - b. Bakti Sosial dan Keagamaan, bertujuan untuk meningkatkan solidaritas dan ketaqwaan masyarakat.
  - c. Peringatan Hari Nuzulul Qur'an, bertujuan untuk mengingat malam peringatan Al-Qur'an turun pertama kali kepada Nabi Muhammad SAW di Gua Hira.
  - d. Plang nama, bertujuan supaya memperjelas struktural keperangkatan desa sekaligus memperjelas letak ataupun lokasi kediaman perangkat Desa.
  - e. Gotong Royong Masjid dan Desa guna membersihkan sarana dan Prasarana yang tersedia di Desa Ujung Karang.

Mengetahui,

Kepala Desa



Dosen Pembimbing Lapangan

(Nurlia Latipah, M.Pd.Si)

NIP. 198308122018012001

Ketua Kelompok

(Otomo Mandala Putra)

### 3.2 Faktor Pendukung dan Penghambat Program

#### 1. Faktor Pendukung Program Kuliah Kerja Nyata

- a. Sarana dan prasarana dari Desa Ujung Karang mencukupi sehingga bisa menjalankan program KKN kelompok 45.
- b. Partisipasi masyarakat dalam menjalankan program kami sangat baik, seperti program Gotong Royong, pengajian anak-anak di masjid dan pengajian Ibu-ibu. Sehingga kami bisa menjalankan program tersebut dengan baik dan bermanfaat bagi masyarakat.
- c. Partisipasi pemuda-pemudi Desa Ujung Karang aktif dalam mendukung dari program kami sebagai mahasiswa KKN Kelompok 45, seperti kegiatan Malam Nuzulul Qur'an dan membantu dalam pembuatan Plang Nama.

#### 2. Faktor Penghambat Program Kuliah Kerja Nyata

- a. Kurangnya perhatian masyarakat terhadap peribadahan di masjid sehingga ketika sholat 5 waktu dan Shalat Traweh banyak shaf yang kosong bahkan jamaahnya hanya beberapa orang saja. Hal itu disebabkan karena mayoritas penduduknya adalah petani/Pekebun yang mengharuskan mereka ke kebun untuk memenuhi kebutuhan mereka dan ketika selesai dari kebun masyarakat merasa lelah sehingga kurangnya kesempatan untuk ke masjid.
- b. Pemuda kurang ikut serta dalam kegiatan pembinaan pengajian/RISMA
- c. Cuaca yang selalu berubah-ubah sehingga terganggunya aktifitas kegiatan program KKN.

### 3.3 Pelaksanaan Program Kerja KKN

#### 1. Waktu pelaksanaan Program Kerja KKN UINFAS

Tabel 15

*Waktu pelaksanaan program kerja Utama*

No	Bidang Garapan	Waktu
1	Kegiatan Peribadahan Dimasjid.	Dilaksanakan setiap hari, Dimulai dari Tanggal 1 April 2022



2	Mengajar Ngaji (Adik-adik)	Dilaksanakan setiap hari Senin sampai Jum'at dimulai pada Tanggal 1 April 2022 dan dilaksanakan setiap pukul 15: 30 WIB.
3	Penyenggaraan kegiatan peringatan Nuzulul Qur'an	Dilaksanakan pada tanggal 17 April 2022 dalam rangka memperingati Nuzulul Qur'an, dan pada tanggal 02 Mei 2022 dalam rangka Hari Raya Idul Fitri.
4	Tadarusan bersama Masyarakat.	Dilaksanakan setiap malam dimulai 1 April 2022
5	Gotong Royong	Disesuaikan
6	Pembagian Zakat Fitrah	Dilaksanakan pada tanggal 1 Mei 2022
7	Shalat Hari Raya Idul Fitri	Dilaksanakan pada tanggal 2 Mei 2022

Tabel 16

*Waktu pelaksanaan program kerja penunjang*

No	Garapan Penunjang	Waktu
1	Silaturahmi	Dilaksanakan Setiap hari
2	Bakti sosial dan keagamaan	Dimulai Dari Tanggal 1 April s/d Selesai
3	Pekan peringatan Nuzulul Qur'an	Dimulai Tanggal 14 – 19 April 2022
4	Gotong Royong Masjid dan Desa	Disesuaikan



## 2. Strategi Pelaksanaan Program KKN

Tabel 17

*Strategi Melaksanakan Program Kerja utama*

No	Bidang Garapan	Strategi
1	Mengajar Ngaji (Adik-adik)	<ul style="list-style-type: none"> <li>• Mengajar adik-adik mengaji di Masjid</li> <li>• Mengajarkan do'a-do'a atau ayat pendek kepada anak-anak.</li> </ul>
2	Kegiatan Peribadahan Dimasjid	<ul style="list-style-type: none"> <li>• Pendekatan kepada warga masyarakat</li> <li>• Mengajak dan mengajarkan anak-anak tentang sholat, adzan, khutbah, dzikir, do'a, dll.</li> </ul>
3	Tadarusan bersama Warga	Melakukan Tadarusan di Masjid bersama Warga
4	Peringatan Nuzulul Qur'an	Bekerja sama dengan RISMA dan Karang Taruna yang ada di desa Ujung Karang dan juga Pengurus Masjid.
5	Gotong Royong, pembagian Zakat Fitra dan Peringatan Hari Raya Idul Fitri	Bekerja sama dengan pengurus Masjid Nurul Iman dan Mahasiswa KKN

Tabel 18

*Strategi Melaksanakan Program Kerja penunjang*

No	Garapan Penunjang	Strategi
1	Silaturahmi	Bersilaturahmi setiap hari kepada masyarakat
2	Bakti sosial dan keagamaan	Mengajak gotong royong bersama dan belajar agama.

3	Pekan peringatan Nuzulul Qur'an	Bekerja sama dengan tokoh masyarakat, karang taruna, risma dan perangkat desa.
4	Gotong Royong Masjid dan Desa	Bekerja sama anantara mahasiswa KKN dan Masyarakat dalam membersihkan desa dan Masjid dalam rangka menciptakan suasana bersih.

### 1. Partisipasi Masyarakat Dalam Kegiatan Program Kerja

Sebagian besar warga desa Ujung Karang merespon positif dan ikut berpartisipasi dalam kegiatan program kerja KKN Seperti Peringatan Nuzulul Qur'an, dan lain sebagainya. Tetapi pada kegiatan-kegiatan seperti peibadatan di masjid ini hanya sebagian kecil masyarakat yang ikut serta pada kegiatan tersebut. Hal ini disebabkan karena mayoritas penduduknya adalah petani dan nelayan dan keseharian masyarakat bekerja di kebun untuk memenuhi kebutuhan mereka sehari-hari sehingga kesempatan untuk ke masjid menjadi kurang.

### 2. Biaya Pelaksanaan Program Kerja

Untuk biaya setiap pelaksanaan program kerja yang dilakukan oleh Mahasiswa KKN UINFAS kelompok 45 di desa Ujung Karang di dapat dari: Sumbangan dari setiap anggota kelompok KKN

### 3. Pencapaian Tujuan dan Target

Pada kegiatan Kuliah Kerja Nyata (KKN) UINFAS ini pencapaian tujuan dan targetnya telah terlaksanakan dengan baik. Seperti belajar menanggulangi permasalahan yang ada di masyarakat terutama pada bidang keagamaan secara praktis dan terpadu. Dalam membantu menyelesaikan permasalahan yang ada, mahasiswa bekerjasama dengan tokoh pemuda, tokoh masyarakat, serta tokoh agama dalam upaya

membantu permasalahan yang ada di masyarakat terutama pada bidang keagamaan.

Kemudian pada program kegiatan Kuliah Kerja Nyata (KKN) UINFAS Bengkulu angkatan I tahun 2022 di desa Ujung Karang ini dilaksanakan selama 45 hari yaitu dimulai dari tanggal 1 April sampai 09 Mei 2022

### **3.4 Evaluasi Hasil Program Kerja KKN**

#### *1. Presentasi ketercapaian program kerja*

Ketercapaian program kerja KKN kelompok 45 sudah tercapai 100%, hasil dari ketercapaian program kerja bisa dilihat dari program kerja yang sudah terlaksanakan dengan baik dan sesuai dengan target yang telah ditentukan.

#### *2. Evaluasi kualitas Pencapaian*

Kualitas pencapaian program kerja KKN kelompok 45 cukup memuaskan dan hasil yang memuaskan ini tidak terlepas dari dukungan Perangkat Desa, tokoh masyarakat, tokoh agama, dan tokoh pemuda dan Seluruh Masyarakat yang terlibat di desa Ujung Karang. Kemudian dalam pelaksanaan program kerja harus ada kekompakan dari anggota kelompok dan tokoh-tokoh yang ada di desa dan itu telah dilakukan dengan baik sehingga program KKN dapat berjalan dengan lancar.

#### *3. Beberapa kegiatan yang menarik dilanjutkan*

Adapun kegiatan yang menarik dilanjutkan oleh masyarakat desa Ujung Karang selepas Mahasiswa selesai KKN di sana adalah sebagai berikut:

- a. TPA/TPQ
- b. Tadarusan
- c. Pengajian remaja/pemuda.

### **3.5 Rekomendasi**

Dalam sebuah program terdapat beberapa solusi agar sebuah program dapat berjalan dengan baik, maka dari itu terdapat beberapa solusi yang akan dapat mengatasi permasalahan tersebut:

- a. Meningkatkan partisipasi masyarakat dalam menjalankan kegiatan keagamaan, seperti membentuk kegiatan pada Nuzulul Qur'an dan Hari Raya Idul Fitri
- b. Meramaikan sholat berjamaah di masjid, baik orang tua maupun anak-anak.
- c. Meningkatkan keaktifan mengaji di masjid bagi dewasa, remaja dan anak-anak. Dengan memberikan guru pemimbing khusus agar masyarakat dapat belajar mengaji dengan baik dan benar.
- d. Membentuk prifat atau les bagi anak-anak, supaya anak-anak dapat mengisi waktu luang dengan waktu yang bermanfaat, sehingga kecerdasan anak dapat terbentuk.
- e. Meningkatkan kebersihan lingkungan desa, dengan melakukan kerja bakti setiap minggunya atau bulan. Apa lagi dalam menjaga lingkungan dekat rumah, lapangan, TPU, dan membuat pembuangan sampah.



## BAB IV

### KESIMPULAN DAN SARAN

#### A. Kesimpulan

Setelah kami melaksanakan Kuliah Kerja Nyata di desa Ujung Karang kecamatan Karang Tinggi kabupaten Bengkulu Tengah, kami telah berhasil melaksanakan program-program kerja seperti : Praktek ibadah anak, Tadarusan, dan program-program lainnya. Kami telah berhasil mengaktifkan pengajian anak-anak dan ibu-ibu/bapa di masjid. Keberhasilannya yaitu mengajak warga desa Ujung Karang untuk gotong royong membersihkan lingkungan. Pekan peringatan Nuzulul Qur'an yaitu berhasil memeriahkan Nuzulul dengan cara bekerjasama dengan karang taruna/Risma dan Warga.

Adapun hambatan-hambatan dari melaksanakan program KKN diantaranya adalah

1. Kurangnya perhatian masyarakat terhadap peribadahan di masjid sehingga ketika sholat 5 waktu dan traweh banyak shaf yang kosong bahkan jamaahnya hanya beberapa orang saja. Hal itu disebabkan karena mayoritas penduduknya adalah petani dan pekebun yang mengharuskan mereka ke sawah dan ke kebun untuk memenuhi kebutuhan mereka dan ketika selesai dari kebun dan laut masyarakat merasa lelah sehingga kurangnya kesempatan untuk ke masjid.
2. Pemuda kurang ikut serta dalam kegiatan pembinaan pengajian/RISMA
3. Cuaca yang selalu berubah-ubah sehingga terganggunya aktifitas kegiatan program KKN.

#### B. Saran

Untuk melaksanakan kegiatan program KKN UINFAS di tahun berikutnya diharapkan kepada pihak Universitas agar dapat memberikan bantuan berupa sembako dan lebih memperhatikan mahasiswanya agar tidak terjadi hal-hal yang tidak diinginkan.

## DAFTAR PUSTAKA

Pendataan Profil Desa Ujung Karang Tahun 2022.











Wawancara SEKDES Ujung Karang Kecamatan Karang Tinggi Kabupaten  
Bengkulu Tengah.

## SEMUA ADMINISTARI

No	Hari dan tanggal	Pengeluaran	Nominal
1.	Kamis, 31 Maret 2022	Mobil	Rp 100.000
		Baju Seragam KKN	Rp 75.000
		Rumah	Rp. 1.000.000
		Belanja sembako	Rp. 600.000
		Peralatan	Rp. 150.000
		Konsumsi	Rp. 180.000
		Biaya listrik, dan PAM	Rp. 200.000
2.	Kamis, 6 April 2022	Biaya sembako	Rp. 100.000
		Peralatan, dll	Rp. 600.000
3.	Minggu, 9 April 2022	Plang Nama	Rp. 350.000
4.	Kamis, 13 April 2022	Listrik	Rp. 50.000
		Sembako	Rp. 400.000
5.	Sabtu, 15 April 2022	Nuzulul Qur'an, dll	Rp. 1.000.000
6.	Kamis, 20 April 2022	Sembako, dll	Rp. 400.000
7.	Rabu, 26 April 2022	Peralatan, dll	Rp. 200.000
8.	Kamis, 03 Mei 2022	Listrik	Rp 100.00
	Jumlah		Rp. 5.505.000

**LAMPIRAN**  
**FOTO FOTO KEGIATAN KKN KELOMPOK 45 DI DESA UJUNG**  
**KARANG KECAMATAN KARANG TINGGI**

1. Peserta KKN Kelompok 45

 <b>PESERTA KKN</b> <b>Universitas Islam Negeri Fatmawati Sukarno Bengkulu</b>			
Nama KKN : KKN BERBASIS MASJID 2022 Nama Kelompok : KKN BERBASIS MASJID KELOMPOK 45 Pembimbing : Nurlia Latipah, M.Pd.Si Alamat KKN : Kabupaten Bengkulu Tengah, Kecamatan Karang Tinggi, Desa Ujung Karang, Masjid Nurul Iman			
NO	Mahasiswa	NO	Mahasiswa
1	 NIM: 191110086 Nama: YEFTA TRI REZKI Jk: Perempuan HP: 082281661787 Email: yeftatri@gmail.com Prodi: Hukum Keluarga Islam (Ahwal Syakhshiyah) Fakultas: Syariah Diterima: Tidak	2	 NIM: 191120036 Nama: FAURIA FITRI SALAMA Jk: Perempuan HP: 085268375517 Email: fitrialsama10@gmail.com Prodi: Hukum Ekonomi Syariah (Muamalah) Fakultas: Syariah Diterima: Tidak
3	 NIM: 191120045 Nama: ANITA SOLIPAH Jk: Perempuan HP: 089602650328 Email: asolipah@gmail.com Prodi: Hukum Ekonomi Syariah (Muamalah) Fakultas: Syariah Diterima: Tidak	4	 NIM: 191140073 Nama: AZENZA DAYU PUTRA Jk: Laki-laki HP: 082278943803 Email: azenzadayuputra@gmail.com Prodi: Perbankan Syariah Fakultas: Ekonomi dan Bisnis Islam Diterima: Tidak
5	 NIM: 191140184 Nama: DEVI HARIANTI Jk: Perempuan HP: 0895610090862 Email: deviharianti@gmail.com Prodi: Perbankan Syariah Fakultas: Ekonomi dan Bisnis Islam Diterima: Tidak	6	 NIM: 191150042 Nama: CITOMI MANDALA PUTRA Jk: Laki-laki HP: 08526728931 Email: citomimandala Putra@gmail.com Prodi: Hukum Tata Negara Islam (Syariah Syariah) Fakultas: Syariah Diterima: Tidak
7	 NIM: 191120179 Nama: EKA PUJI LESTARI Jk: Perempuan HP: 08127377319 Email: Ekapuj1810@gmail.com Prodi: Pendidikan Agama Islam Fakultas: Tarbiyah dan Tadris Diterima: Tidak	8	 NIM: 191120034 Nama: MIRNA YUNTA Jk: Perempuan HP: 082175827747 Email: yunimarnas2000@gmail.com Prodi: Pendidikan Guru Madrasah Ibtidaiyah Fakultas: Tarbiyah dan Tadris Diterima: Tidak
9	 NIM: 191120166 Nama: DIYOBA AZHAR FUADI Jk: Laki-laki HP: 081279130149 Email: azhar413@gmail.com Prodi: Pendidikan Guru Madrasah Ibtidaiyah Fakultas: Tarbiyah dan Tadris Diterima: Tidak	10	 NIM: 191130010 Nama: ILSA OKPAYAN Jk: Perempuan HP: 082281908029 Email: ilsaokpayan7132@gmail.com Prodi: Manajemen Dakwah Fakultas: Ushuluddin, Adab dan Dakwah Diterima: Tidak



2. Foto Kunjungan ke Balai Desa

Foto bersama Kepala Desa



Kelompok 45

3. Survei Masjid

Survei Masjid



Kelompok 45



## 4. Survei Sekre

## Survei Sekre



Kelompok 45

## 5. Penyerahan Peserta KKN kelompok 45

## Penyerahan Peserta KKN



Kelompok 45



6. Foto Kelompok

Foto Bersama 45



Kelompok 45

Foto Kelompok



Kelompok 45



7. Penyerahan Jadwal Puasa

Penyerahan Jadwal Puasa



Kelompok 45

8. Foto Bersama Warga Sekitar

Foto bersama warga sekitar ujung karang



Kelompok 45

Foto bersama warga sekitar ujung karang



Kelompok 45



9. Membersihkan Sekre

Kebersihan Sekre

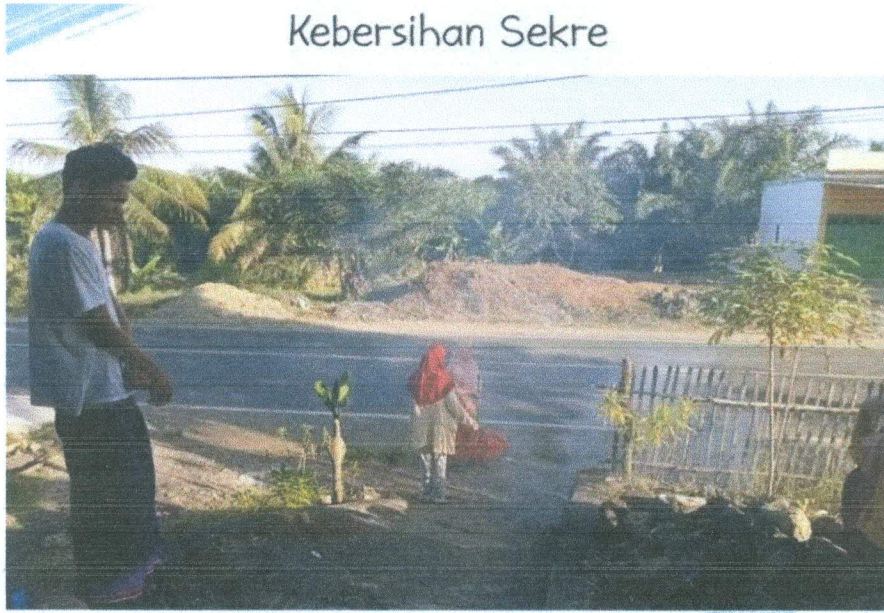

Kelompok 45

10. Tarawih

Tarawih



Kelompok 45



### Tarawih



Kelompok 45

### 11. Tadarusan

### Tadarusan



Kelompok 45



### Tadarusan



Kelompok 45

### Tadarusan



Kelompok 45



12. Perkenalan

Perkenalan



Kelompok 45

13. Diskusi Kelompok 45 & 46

Diskusi gabungan kelompok 45 & 46



Kelompok 45



14. Kebersihan Masjid

Kebersihan Masjid

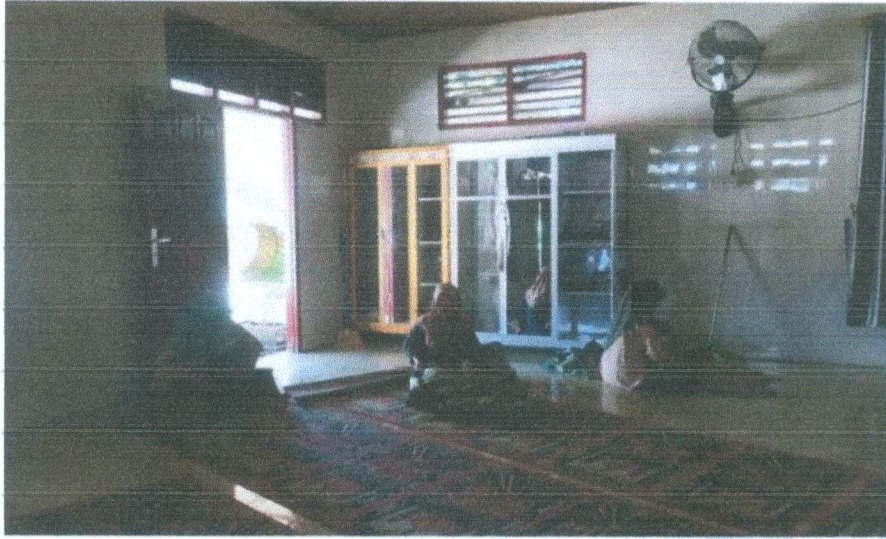

Kelompok 45

Kebersihan Masjid



Kelompok 45



15. Kunjungan Dari Panitia

Kunjungan dari panitia



Kelompok 45

Kunjungan dari Panitia KKN



Kelompok 45



## 16. Mengajar Adik-adik Mengaji

Belajar ngaji bersama adik<sup>2</sup> ujung karang



Kelompok 45

## 17. Membantu Ibu-ibu Puskesmas

Posyandu



Kelompok 45



## Posyandu



Kelompok 45

## Posyandu



Kelompok 45



18. Bukber di Masjid Nurul Iman

Bukber



Kelompok 45

19. Berbagi Takjil

Bagi<sup>2</sup> Takjil



Kelompok 45



20. Pesantren Kilat

Pesantren Kilat



Kelompok 45

21. Kunjungan dari DPL

Kunjungan dari DPL



Kelompok 45



22. Foto bersama peserta Lomba





23. Membersihkan Balai Desa

Membersihkan Balai Desa



Kelompok 45

24. Kunjungan dari Korcam

Kunjungan dari korcam



Kelompok 45



25. Membersihkan Makam

Membersihkan makam



Kelompok 45

Foto bersama Kades dan Karang Taruna



Kelompok 45



26. Memasang plang nama Perangkat Desa

Pemasangan plang nama

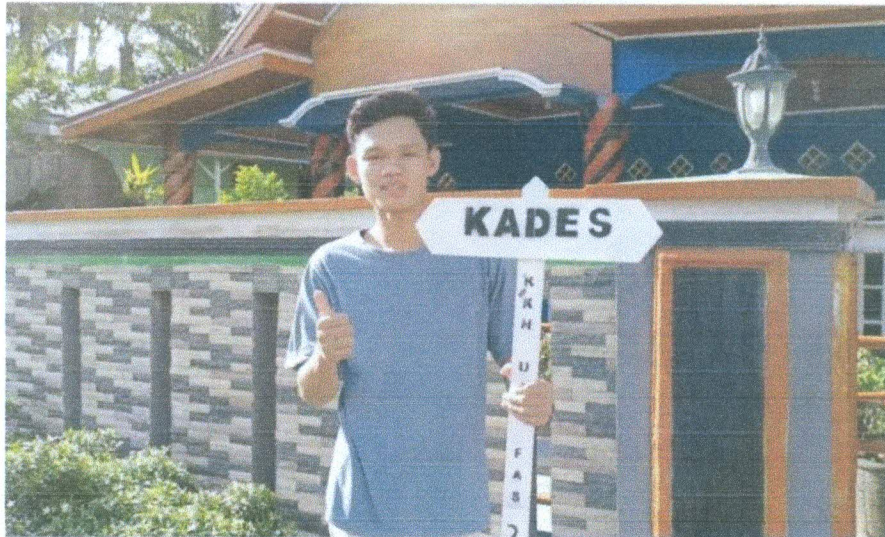

Kelompok 45

27. Idul Fitri

Idul Fitri 1443H



Kelompok 45



Idul Fitri 1443H



Kelompok 45

Idul Fitri 1443H



Kelompok 45



28. Perpisahan dengan Karang Taruna

Makrab



Kelompok 45

29. Penarikan Peserta KKN Kelompok 45

Foto Bersama



Kelompok 45



30. Foto bersama Bapak Kades



31. Foto Kelompok 45

