

LAPORAN HASIL KEGIATAN KULIAH KERJA NYATA

ANGKATAN 1 TAHUN 2022

Kelompok : 112
Dusun : Pal VIII
Desa : Pondok Kelapa
Kecamatan : Pondok Kelapa
Kabupaten : Begkulu Tengah



**Disusun Untuk Melengkapi Laporan Kegiatan
Kuliah Kerja Nyata Angkatan 1 Tahun 2022**

**LEMBAGA PENELITIAN DAN PENGABDIAN KEPADA MASYARAKAT
UNIVERSITAS ISLAM NEGERI FATMAWATI SOEKARNO BENGKULU**

TAHUN 2022

DATA ANGGOTA KELOMPOK

Nama Mahasiswa : Dimas Afriansyah
Fakultas : Ushuluddin, Adab dan Dakwah

Nama Mahasiswa : Nopita Sari
Fakultas : Ekonomi dan Bisnis Islam

Nama Mahasiswa : Radha Armeydi Yanti
Fakultas : Ushuluddin, Adab dan Dakwah

Nama Mahasiswa : Qurrota Ayun
Fakultas : Tarbiyah dan Tadris

Nama Mahasiswa : Popy Angriani
Fakultas : Tarbiyah dan Tadris

Nama Mahasiswa : Ajeng Putri Febmisnia
Fakultas : Syari'ah

Nama Mahasiswa : Feni Fujianda
Fakultas : Tarbiyah dan Tadris

Nama Mahasiswa : Yoma Deyes Fitri
Fakultas : Tarbiyah dan Tadris

Nama Mahasiswa : Hariish Faturrohman
Fakultas : Tarbiyah dan Tadris

Nama Mahasiswa : Ema Rachmawati Oktafiyani
Fakultas : Ushuluddin, Adab dan Dakwah

Nama Mahasiswa : Rohiyah
Fakultas : Ushuluddin, Adab dan Dakwah



**KULIAH KERJA NYATA PROGRAM BERBASIS MASJID
UNIVERSITAS ISLAM NEGERI FATMAWATI SUKARNO BENGKULU
KELOMPOK 112**

Sekretariat : Desa Pondok Kelapa, Kecamatan Pondok Kelapa, Kabupaten Bengkulu Tengah 38371

Pada hari, 10 Mei 2022 setelah dilakukan Konfirmasi Program Kerja Kelompok dan Pelaporan Kegiatan Secara Periodik, Laporan ini Dinyatakan Sah dan dapat Diterima untuk Memenuhi Persyaratan Perkuliah Intrakurikuler.

Bengkulu, 10 Mei 2022

Dosen Pembimbing Lapangan,

Deni Febriani S.Ag. M. Pd.

NIP. 1975020422000032001



**KULIAH KERJA NYATA PROGRAM BERBASIS MASJID
UNIVERSITAS ISLAM NEGERI FATMAWATI SUKARNO BENGKULU
KELOMPOK 112**

Sekretariat : Desa Pondok Kelapa, Kecamatan Pondok Kelapa, Kabupaten Bengkulu Tengah 38371

SURAT KETERANGAN

NO: 001/KKN/K112/INFAS-BKL/I/2022

Assalamualaikum Wr. Wb.

Sesuai dengan ketentuan yang telah ditetapkan Lembaga Pelatihan dan Pengabdian Masyarakat (LPPM) UINFAS Bengkulu, maka kami lampirkan laporan kelompok ini di Dusun Pal VIII Desa pondok kelapa, Kecamatan Pondok Kelapa, Kabupaten Bengkulu Tengah, mengenai kegiatan yang kami laksanakan di lokasi KKN di Dusun Pal VIII Desa pondok kelapa baik kegiatan unggulan, pokok, maupun kegiatan penunjang. Demikianlah surat Laporan ini kami buat dengan sebenar-benarnya dan dapat dipertanggung jawabkan.

Wassalamu'alaikum Wr. Wb.

Pondok Kelapa, 10 Mei 2022

Mengetahui
Kepala Desa



Mengetahui
Ketua Kelompok

Dimas Afriansyah
NIM 1911310020

Dosen Pembimbing Lapangan
(DPL)

Deni Febrini S. Ag. M. Pd.
NIP. 1975020422000032001

KATA PENGANTAR

Assalamualaikum Warahmatullahi Wabarakatuh,

Dengan senantiasa mengucapkan puji dan syukur kehadirat Allah swt yang telah melimpahkan rahmat dan karunia-nya kepada kami sehingga laporan kegiatan selama empat puluh hari penuh dapat di selesaikan dengan baik.

Sebagai prosedur yang ada, laporan ini berisikan tentang pendahuluan, deskripsi wilayah, permasalahan, program kerja, pelaksanaan program kerja, tabulasi hasil kegiatan kuliah kerja nyata, Evaluasi, penutup dan beberapa lampiran lainnya, yang merupakan kegiatan program kerja kuliah kerja nyata (kkn) Universitas Fatmawati Bengkulu angkatan 1 kelompok 112 tahun 2022.

Kami menyadari dengan sepenuhnya bahwa kegiatan ini tidak dapat berjalan dengan baik tanpa adanya bantuan dari semua pihak. Oleh karena itu penulis ingin mengucapkan terima kasih kepada :

1. Bapak PROF. DR. KH. Zulkarnain, M.Pd Rektor Universitas Islam Negeri Fatmawati Soekarno Bengkulu
2. Bapak Evan Setiawan Se., Mm Sebagai Panitia Untuk Kkn Tahun 2022
3. Ibu Deni Febrini S.Ag. M.Pd. Sebagai Dosen Pembimbing Lapangan
4. Bapak Alamsyah Sebagai Kepala Desa Pondok Kelapa
5. Bapak Kusnari Sebagai Kepala Dusun Pal VIII
6. Bapak Husein Sebagai Imam Masjid Al - Hasanah
7. segenap perangkat desa yang telah membantu kami selama kegiatan kkn di Desa Pondok Kelapa Dusun Pal VIII
8. serta karang taruna dan risma Dusun Pal VIII
9. dan warga masyarakat dusun Pal VIII desa pondok kelapa yang telah membantu pelaksanaan kkn UINFAS, dan semua pihak yang telah berpartisipasi dalam kegiatan ini

Penyusunan laporan ini masih terdapat banyak kekurangan sehingga penyusun mengharap masukan baik kritik maupun saran. Laporan ini semoga bermanfaat bagi semua pihak, terutama masyarakat di lingkungan dusun Pal VIII desa pondok kelapa.

Wassalamu 'alaikum Warahmatullahi Wabarakatuh,

Bengkulu, 23 Mei 2022

Penyusun

DAFTAR ISI

HALAMAN JUDUL	i
DATA ANGGOTA KELOMPOK	ii
LEMBAR PENGESAHAN	iii
LEMBAR SURAT KETERANGAN	iv
KATA PENGANTAR	v
DAFTAR ISI	vi
DAFTAR TABEL	viii
DAFTAR GAMBAR	ix
BAB I. PENDAHULUAN	
1.1 Analisis Situasi	1
1.2 Perumusan Masalah	2
1.3 Tujuan dan Manfaat	2
1.4 Sasaran	3
1.5 Metode yang Digunakan	4
BAB II GAMBARAN UMUM DESA PONDOK KELAPA	
2.1 Profil Desa Pondok Kelapa	5
2.2 Letak Geografis	7
2.3 Keadaan Penduduk	8
2.4 Keadaan Sosial Pendidikan	9
2.5 Keadaan Kehidupan Keagamaan Islam	9
BAB III PROGRAM KERJA	
3.1. Program Kerja KKN	10
3.2. Faktor Pendukung dan Penghambat Program	11
3.3. Pelaksanaan Program Kerja	11
3.4. Evaluasi Hasil Program Kerja	13
3.5. Rekomendasi	14

BAB VI. SIMPULAN DAN SARAN

4.1 Simpulan	15
4.2 Saran.....	16
DAFTAR PUSTAKA.....	17
LAMPIRAN	18

DAFTAR TABEL

- 1.1 Daftar kepala Desa dari tahun 1983 sampai saat ini*
- 2.1 Tabel Luas Desa Pondok Kelapa*
- 3.1 Data penduduk Desa Pondok Kelapa*
- 4.1 Tabel jumlah agama dan pemeluknya di desa pondok kelapa*
- 5.1 Program kerja*

DAFTAR GAMBAR

1. *Penyerahan mahasiswa KKN kelompok 112 oleh DPL kepada kepala dusun Pal VII*
2. *Pembagian Jadwal Imsyak didesa Pal VII.*
3. *Pemasangan Spanduk di Masjid Al-Hasanah.*
4. *Kegiatan mengajar mengaji anak-anak pada hari sabtu dan minggu.*
5. *Foto Kegiatan Tadarusan setelah sholat tarawih.*
6. *Kegiatan kebersihan masjid Al-Hasanah pada setiap hari jum'at.*
7. *Acara Memperingati Nuzulul Qur'an 1443 H di Masjid Al-Hasanah.*
8. *Kegiatan kebersihan bersama warga desa pal VII sebelum lebaran idul fitri.*
9. *Berbuka bersama warga dusun Pal VII.*
10. *Rapat 3 Kelompok KKN 110, 111,112.*
11. *Kunjungan kerumah warga desa pal VII.*
12. *Rapat bersama dengan anak karang taruna dan anak risma.*
13. *Foto kunjungan DPL kesekre kelompok 112*
14. *Kegiatan pembagian takjil*
15. *Foto sholat idul fitri dimasjid Al-Hasanah bersama warga dusun Pal VII*
16. *Kunjungan tiga kelompok 110, 111, dan 112 kerumah kepala Pondok Kelapa*
17. *Pembuatan Tugu bersama dengan warga desa pondok kelapa sekaligus dengan 3 kelompok yaitu 110, 111 dan 112*
18. *Pembuatan Pos kambling bersama warga Desa pondok kelapa.*
19. *Peresmian penanaman pohon didesa pondok kelapa bersama tiga kelompok KKN yang diresmikan oleh kepala desa pondok kelapa.*
20. *Foto bersama kepada pemilik sekre*
21. *Penarikan mahasiswa KKN Oleh DPL dan Kepala desa pondok kelapa.*
22. *Perpisahan dengan warga dusun Pal VII*
23. *Penyerahan cendera mata kepada pengurus masjid Al-Hasanah*

Struktur intruksional

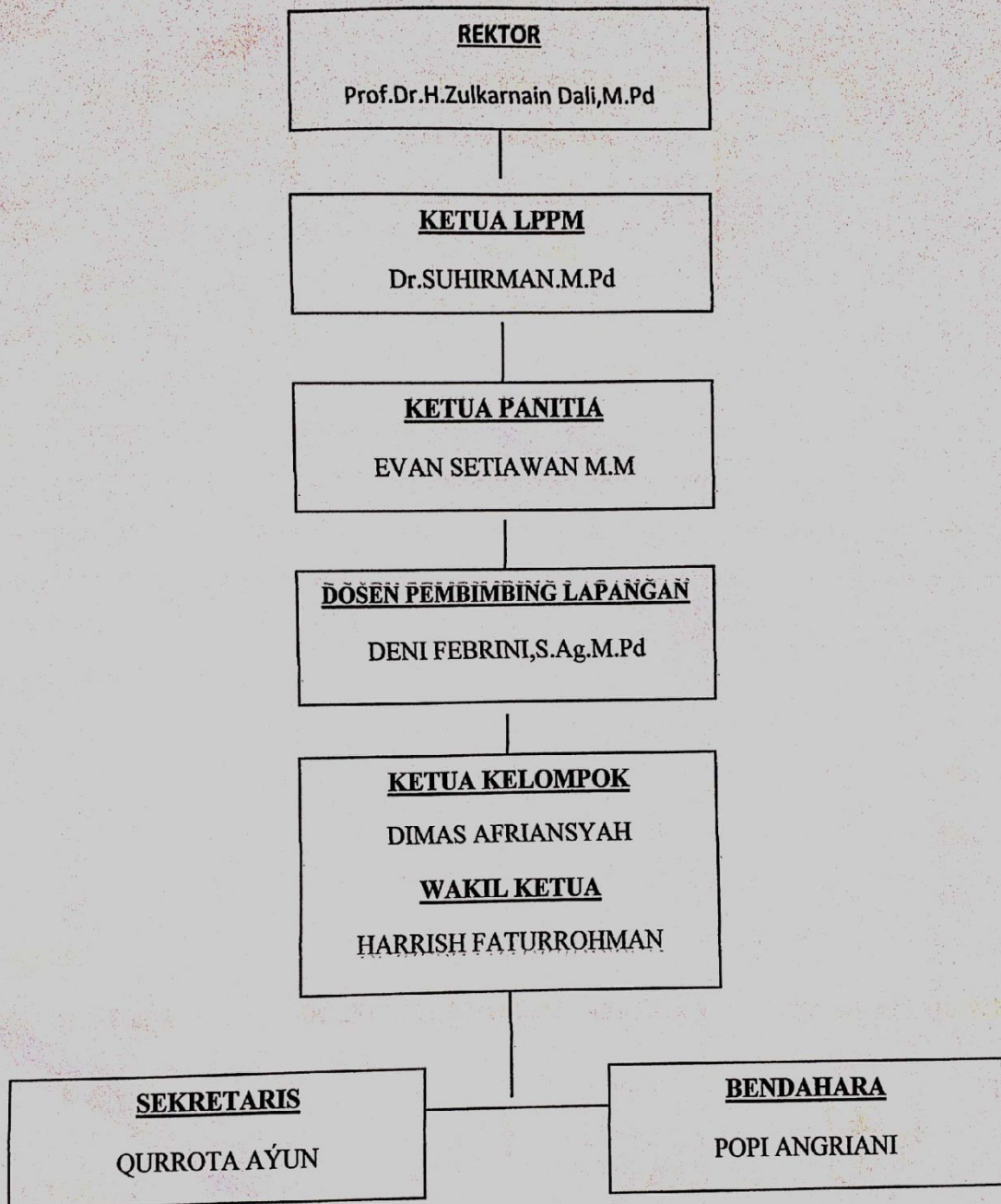

Anggota

1. Rahyan
2. Feni Fujianda
3. Ema Rachmawati
4. Yoma Dayes Fitri
5. Nopita Sari
6. Radha Armeydi
7. Ajeng Putri Febmisnia

Mengetahui,

KEPALA DESA



DOSEN PEMBIMBING LAPANGAN

(DENI FEBRINI, S.Ag.M.Pd)

NIP:197502042000032001

KETUA KELOMPOK

(DIMAS AFRIANSYAH)

BAB I

PENDAHULUAN

1.1 Analisis Situasi

Salah satu bentuk aplikasi dari Tri Dharma Perguruan Tinggi adalah Kuliah Kerja Nyata (KKN) yaitu dengan cara menempatkan Mahasiswa dalam pengabdian masyarakat di pedesaan yang diharapkan dapat mendistribusikan sumber daya dengan memanfaatkan potensi yang ada dalam masyarakat itu sendiri. Selain itu juga dapat menjadi motivator yang mengarahkan serta menggerakkan potensi yang dimiliki untuk mendapatkan manfaat sebesar-besarnya bagi kemakmuran di wilayah pedesaan. Salah satu daerah yang terpilih dalam rangka program Kuliah Kerja Nyata (KKN) UINFAS Bengkulu angkatan I adalah di desa Pondok kelapa, kecamatan pondok kelapa, kabupaten Bengkulu tengah

Desa pondok kelapa kecamatan pondok kelapa, kabupaten Bengkulu tengah merupakan desa yang berada dalam wilayah Kecamatan Provinsi Bengkulu yang terletak dipulau Sumatera. Desa pondok kelapa mempunyai jumlah penduduk khususnya desa induk sebanyak ± 4.889 jiwa.

1.2 Perumusan Masalah

Dari identifikasi diatas, terdapat beberapa masalah di Desa pondok kelapa yaitu kurangnya pengetahuan baik bersifat umum maupun yang bersifat keagamaan. Sehingga berdasarkan pengamatan yang dilakukan oleh penulis di ditemukan bahwa banyaknya permasalahan-permasalahan yang terjadi dikalangan masyarakat seperti kurangnya pengetahuan masyarakat tentang ilmu-ilmu agama sehingga masyarakat Desa pondok kelapa sebagian besar hanya mementingkan pendidikan yang bersifat umum kepada anak-anaknya sehingga karena kurangnya perhatian masyarakat terhadap pendidikan agama maka ditemukan bahwa kurang efektifnya kegiatan-kegiatan pengajian baik majlis ta'lim maupun kegiatan-kegiatan pengajian yang ada di Desa tersebut. Tentunya hal ini dapat terjadi karena kurangnya perhatian dari berbagai pihak terkait yang ada di Desa tersebut.

1.3 Tujuan dan Manfaat

A. Tujuan Umum

Adapun tujuan umum yang diharapkan dari pelaksanaan Kuliah Kerja Nyata (KKN) Universitas Negri Fatmawati Soekarno Bengkulu (UINFAS) angkatan I adalah :

- a) Mempersiapkan calon sarjana yang lebih menghayati dan memahami komplikasi permasalahan yang dihadapi masyarakat dan memperluas wawasan pemikiran serta belajar menanggulangi permasalahan secara praktis dan terpadu.
- b) Mengembangkan pengetahuan agama, sikap dan keterampilan mahasiswa melalui penerapan ilmu agama Islam, teknologi dan seni yang bernapaskan Islam secara langsung dimasyarakat serta melatih mahasiswa ikut kerja antar bidang secara terpadu.
- c) Meletakkan agama Islam sebagai pendorong dan penggerak kegiatan masyarakat sehingga tersosialisasi nilai-nilai agama dalam seluruh aspek kehidupan masyarakat.

B. Tujuan Institusional

- a. Memperoleh umpan balik dan masukan untuk bahan penyempurnaan sistem pendidikan Perguruan Tinggi UINFAS yang serasi dengan kebutuhan masyarakat kearah pembangunan Nasional Dan Pasar Kerja.
- b. Membantu pemerintah dalam mempercepat proses pembangunan masyarakat yang berkelanjutan dalam berbagai bidang sosial keagamaan.
- c. Mempercepat hubungan dan mensinergikan program-program UINFAS Bengkulu dengan pemerintah dan masyarakat guna mendapatkan dukungan moral maupun materi bagi eksistensi dan pengembangan UINFAS Bengkulu kedepan.

1.4 Sasaran

A. Bagi Masyarakat

Bagi masyarakat memperoleh bantuan tenaga pikiran untuk meningkatkan pengetahuan dalam hal ibadah, sehingga dapat menumbuhkan potensi sumberdaya dan dapat berkembang secara mandiri. Terbentuknya pembangunan dalam bidang keagamaan.

B. Bagi Pemerintah

Membuka akses kemitraan dan komunikasi timbal balik antara Perguruan Tinggi dengan Pemerintah.

C. Bagi Mahasiswa

Mendewasakan cara berfikir, bersikap dan bertindak serta meningkatkan daya penalaran mahasiswa dalam melakukan pengkajian, perumusan dan pemecahan masalah secara praktis dan terpadu.

1. Melatih membiasakan mahasiswa menghadapi dan menyelesaikan masalah melalui kerja sama antara bidang keahlian.
2. Mendalami penghayatan dan pengetahuan mahasiswa terhadap berbagai masalah dalam masyarakat dalam bidang keagamaan.

D. Bagi Perguruan Tinggi

1. Mendapatkan masukan bagi penyelenggara pendidikan/pengajaran/ penelitian dan pengabdian kepada masyarakat.
2. Meningkatkan partisipasi dan peran UINFAS Bengkulu dalam melaksanakan pembangunan dalam bidang agama.
3. Meningkatkan kerjasama UINFAS Bengkulu dengan pemerintah daerah, perguruan tinggi dan instansi yang terkait.

1.5 Metode Yang Digunakan

Kegiatan Kuliah Kerja Nyata Berbasis Masjid yang dilaksanakan di desa Pondok Kelapa Kecamatan Pondok Kelapa Bengkulu Tengah dilaksanakan dengan metode-metode sebagai berikut :

Adapun metode yang digunakan dalam Kuliah Kerja Nyata (KKN) yaitu:

1. Metode Observasi, yaitu suatu metode dimana Mahasiswa KKN Universitas Islam Negeri Fatmawati Sukarno Bengkulu secara langsung terjun ke lapangan untuk mengumpulkan data.
2. Metode Partisipasi, yaitu merupakan sebuah metode di mana Mahasiswa KKN bekerjasama dengan masyarakat desa dalam melaksanakan kegiatan bersama-sama.
3. Metode Tatap Muka, yaitu suatu metode di mana Mahasiswa KKN dalam melaksanakan kegiatannya bertatap muka secara langsung dengan masyarakat secara formal dalam sebuah forum, berdasarkan waktu dan tempat yang telah ditentukan.
4. Metode Pendekatan Sosiologis, yaitu Mahasiswa melakukan pendekatan secara sosial dalam melakukan kegiatan dengan cara mempererat tali silaturahmi dengan masyarakat.
5. Metode Pendekatan Persuasif, yaitu metode ini dilakukan sebagai salah satu cara untuk mendekatkan diri dengan warga dan memahami karakteristik dan permasalahan yang selama ini terjadi di pedesaan. Serta sebagai sosialisasi menggerakkan warga masyarakat untuk berpartisipasi aktif dalam program kerja KKN maupun kegiatan kemasyarakatan.

BAB II

GAMBARAN UMUM DESA PONDOK KELAPA

2.1 Profil Desa

Desa Pondok Kelapa terletak di Kecamatan pondok Kelapa Provinsi Bengkulu. Desa Pondok Kelapa terletak di jalur lintas Bengkulu menuju propinsi Sumatera Barat, dengan jarak tempuh ke pusat kecamatan hanya lima belas menit ditempuh dengan kendaraan bermotor, dipusat kecamatan terletak puskesmas, pos polisi, koramil, perbankkan, kantor pos, pusat pemerintahan tingkat kecamatan dan jarak tempuh ke provinsi sekitar 30 menit dengan jarak 22 kilo meter dari Desa Pondok Kelapa. Maka, takkan heran jika Desa ini merupakan desa penyangga kota.

Desa pondok kelapa bermula merupakan wilayah kerajaan sungai lemau (balai buntar) yang meliputi sungai hitam hingga pondok kelapa. Secara administrasi batas-batas Desa Pondok Kelapa dapat dilihat pada Tabel 1 berikut ini:

Tabel 1.

**Batas-Batas wilayah Desa Pondok Kelapa
Kecamatan pondok Kelapa Provinsi Bengkulu.**

Batas	Kelurahan Padang Pelawi
Utara	berbatasan dengan Desa Padang Betuah
Selatan	berbatas dengan Desa Sundah Kelapa
Barat	berbatasan dengan Desa Pasar Pedati
Timur	berbatasan dengan Samudra Hyndia

Sumber: Profil Desa pondok kelapa 2022

Wilayah Desa Pondok Kelapa terdiri dari; Pemukiman 600.415 Ha, lahan Persawahan 10 Ha, lahan Perkebunan 891 Ha, lahan Tegal/Ladang 24 Ha, Rawa-rawa 20 Ha, Hutan Rakyat 40 Ha, usaha Perikanan 10 Ha, sarana Jalan 42,5 Ha dan areal Perkantoran 2,5 Ha.

Iklim Desa Pondok Kelapa, sebagaimana desa-desa lain di wilayah Indonesia mempunyai iklim Kemarau dan Penghujan, hal tersebut mempengaruhi langsung terhadap pola tanam pada lahan Perkebunan dan pertanian penduduk. Desa Pondok Kelapa berada di ketinggian 0-34 m dari permukaan Air Laut. Memiliki Curah Hujan rata-rata 283,49 Mm, Kelembapan 86,750, dan suhu rata-rata harian 23, 800 – 31,600.

BAB II

GAMBARAN UMUM DESA PONDOK KELAPA

2.1 Profil Desa

Desa Pondok Kelapa terletak di Kecamatan pondok Kelapa Provinsi Bengkulu. Desa Pondok Kelapa terletak di jalur lintas Bengkulu menuju provinsi Sumatera Barat, dengan jarak tempuh ke pusat kecamatan hanya lima belas menit ditempuh dengan kendaraan bermotor, dipusat kecamatan terletak puskesmas, pos polisi, koramil, perbankkan, kantor pos, pusat pemerintahan tingkat kecamatan dan jarak tempuh ke provinsi sekitar 30 menit dengan jarak 22 kilo meter dari Desa Pondok Kelapa. Maka, takkan heran jika Desa ini merupakan desa penyangga kota.

Desa pondok kelapa bermula merupakan wilayah kerajaan sungai lemau (balai buntar) yang meliputi sungai hitam hingga pondok kelapa. Secara administrasi batas-batas Desa Pondok Kelapa dapat dilihat pada Tabel 1 berikut ini:

Tabel 1.

**Batas-Batas wilayah Desa Pondok Kelapa
Kecamatan pondok Kelapa Provinsi Bengkulu.**

Batas	Kelurahan Padang Pelawi
Utara	berbatasan dengan Desa Padang Betuah
Selatan	berbatas dengan Desa Sundah Kelapa
Barat	berbatasan dengan Desa Pasar Pedati
Timur	berbatasan dengan Samudra Hyndia

Sumber: Profil Desa pondok kelapa 2022

Wilayah Desa Pondok Kelapa terdiri dari; Pemukiman 600.415 Ha, lahan Persawahan 10 Ha, lahan Perkebunan 891 Ha, lahan Tegal/Ladang 24 Ha, Rawa-rawa 20 Ha, Hutan Rakyat 40 Ha, usaha Perikanan 10 Ha, sarana Jalan 42,5 Ha dan areal Perkantoran 2,5 Ha.

Iklim Desa Pondok Kelapa, sebagaimana desa-desa lain di wilayah Indonesia mempunyai iklim Kemarau dan Penghujan, hal tersebut mempengaruhi langsung terhadap pola tanam pada lahan Perkebunan dan pertanian penduduk. Desa Pondok Kelapa berada di ketinggian 0-34 m dari permukaan Air Laut. Memiliki Curah Hujan rata-rata 283,49 Mm, Kelembapan 86,750, dan suhu rata-rata harian 23, 800 – 31,600.

BAB II

GAMBARAN UMUM DESA PONDOK KELAPA

2.1 Profil Desa

Desa Pondok Kelapa terletak di Kecamatan pondok Kelapa Provinsi Bengkulu. Desa Pondok Kelapa terletak di jalur lintas Bengkulu menuju propinsi Sumatera Barat, dengan jarak tempuh ke pusat kecamatan hanya lima belas menit ditempuh dengan kendaraan bermotor, dipusat kecamatan terletak puskesmas, pos polisi, koramil, perbankkan, kantor pos, pusat pemerintahan tingkat kecamatan dan jarak tempuh ke provinsi sekitar 30 menit dengan jarak 22 kilo meter dari Desa Pondok Kelapa. Maka, takkan heran jika Desa ini merupakan desa penyangga kota.

Desa pondok kelapa bermula merupakan wilayah kerajaan sungai lemau (balai buntar) yang meliputi sungai hitam hingga pondok kelapa. Secara administrasi batas-batas Desa Pondok Kelapa dapat dilihat pada Tabel 1 berikut ini:

Tabel 1.

**Batas-Batas wilayah Desa Pondok Kelapa
Kecamatan pondok Kelapa Provinsi Bengkulu.**

Batas	Kelurahan Padang Pelawi
Utara	berbatasan dengan Desa Padang Betuah
Selatan	berbatasan dengan Desa Sundah Kelapa
Barat	berbatasan dengan Desa Pasar Pedati
Timur	berbatasan dengan Samudra Hyndia

Sumber: Profil Desa pondok kelapa 2022

Wilayah Desa Pondok Kelapa terdiri dari; Pemukiman 600.415 Ha, lahan Persawahan 10 Ha, lahan Perkebunan 891 Ha, lahan Tegal/Ladang 24 Ha, Rawa-rawa 20 Ha, Hutan Rakyat 40 Ha, usaha Perikanan 10 Ha, sarana Jalan 42,5 Ha dan areal Perkantoran 2,5 Ha.

Iklim Desa Pondok Kelapa, sebagaimana desa-desa lain di wilayah Indonesia mempunyai iklim Kemarau dan Penghujan, hal tersebut mempengaruhi langsung terhadap pola tanam pada lahan Perkebunan dan pertanian penduduk. Desa Pondok Kelapa berada di ketinggian 0-34 m dari permukaan Air Laut. Memiliki Curah Hujan rata-rata 283,49 Mm, Kelembapan 86,750, dan suhu rata-rata harian 23, 800 – 31,600.

2.2 Alam dan Potensi Fisik Lokasi KKN

Mengenai perincian penggunaan sarana dan prasarana desa tidak diketahui secara pasti luas pembagiannya.. Namun secara garis besar tertera dalam table 2 berikut:

Tabel 2.

Sarana dan Prasarana Di Desa Pondok Kelapa Kecamatan Pondok Kelapa Kabupaten Bengkulu Tengah

NO	SARANA/ PRASARANA	JUMLAH/ VOLUME	KETERANGAN
1.	Balai Desa	1 unit	Layak pakai
2.	Pustu	1 unit	BUMNN
3.	Masjid	6 unit	layak
4.	Mushola	2 unit	Kurang layak
5.	Poskamling	3 unit	Kurang layak
6.	Taman kanak- kanak	6 unit	BUMN
7.	KUA	-	
8.	SD Negeri	3 unit	
9.	SMP Negeri	1	ada
10.	Balai pertemuan dusun	1	ada
11.	SMA Negeri	1 unit	
12.	TPQ	1 unit	BUMN
13.	Tempat pemakaman umum	1 lokasi	
14.	Lapangan	1 unit	BUMN
15.	Sungai	4000 km	
16.	Jalan tanah	1000 m	Rusak
17.	Jalan koral	4000 m	Rusak
18.	Jalan poros/ hot mix	1000 m	Baik
19.	Jalan aspal penetrasi	3000 m	Rusak

20.	MCK Umum	-	Belum ada
21.	Sarana air bersih	-	ada
22.	Polindes		tidak ada

2.3 Keadaan Sosial, Pemerintahan dan Kelembagaan

Penduduk Desa Pondok Kelapa berasal dari daerah yang berbeda-beda, dimana mayoritas penduduknya yang paling dominan berasal dari penduduk lokal/asli Bengkulu selain dari itu ada juga dari Jawa Tengah, Jawa Timur, Jawa Barat, Madura, Bali, Padang, Palembang, Batak, Aceh serta suku-suku yang ada di Bengkulu. Sehingga tradisi - tradisi musyawarah untuk mufakat, gotong-royong dan kearifan lokal sering dilakukan masyarakat, karena lebih efektif dapat menghindarkan adanya benturan-benturan antar kelompok di masyarakat.

Tabel 3

**Komposisi Penduduk Berdasarkan Agama Yang Dianut
di Desa Pondok Kelapa Kecamatan Pondok Kelapa
Kabupaten Bengkulu**

No	Agama	Jumlah Penganut (KK)	Persentase (%)
1	Islam	470	
2	Kristen	13	
3	Hindu	16	
4	Budha	1	
Jumlah		500	100 %

Sumber: Profil Desa Pondok Kelapa 2022

2.4 Keadaan Perekonomian

Berdasarkan data yang diperoleh, Desa Pondok Kelapa berjumlah 148 KK. Kondisi ekonomi masyarakat desa pondok kelapa secara kasat mata terlihat miskin, sedang dan kaya. Hal ini disebabkan karena mata pencahariannya di sektor- sektor usaha yang berbeda-beda

pula, sebagian besar di sektor non- formal seperti buruh bangunan, buruh tani, buruh perusahaan, perkebunan karet, sawit dan sebagian kecil di sektor formal seperti PNS Pemda, Honorer, guru dan lain- lain. Selain bermata pencaharian mayoritas sebagai petani dan buruh perusahaan.

Komposisi penduduk menurut tingkat mata pencaharian di daerah KKN ini dapat dilihat pada tabel 4 berikut :

Tabel 4.

Komposisi Penduduk Berdasarkan Mata Pencaharian di Desa Pondok Kelapa Kecamatan Pondok Kelapa Kabupaten Bengkulu Tengah Provinsi Bengkulu

No	Pekerjaan	Jumlah (KK)	Prosentase (%)
	Petani	28	%
	Buruh	36	%
	PNS	11	%
	Polri	3	%
	Nelayan	4	%
Jumlah		82	100 %

Sumber: Profil Desa pondok kelapa 2022

Tabel 4 di atas menunjukkan bahwa pondok kelapa rata-rata bermata pencaharian sebagai buruh, yang mana buruh disini berjumlah 36 jiwa dengan persentase sebesar % sedangkan sebagai petani berjumlah 28 jiwa dengan persentase sebesar %, dan PNS berjumlah 11 jiwa, Nelayan 4 jiwa, dan Polri berjumlah 3 jiwa Jadi dapat ditarik kesimpulan bahwa masyarakat Desa pondok kelapa lebih banyak yang bermata pencaharian sebagai buruh.

Dalam bidang pemerintahan Desa Pondok kelapa dipimpin oleh seorang Kepala Desa beserta perangkatnya, seperti sekretaris Desa, kasur umum, kaur pemerintahan dan kaur pembangunan, Organisasi lain yang dibentuk berdasarkan undang-undang atau peraturan pemerintah yang ada di Desa Padang Pelawi seperti Badan Perwakilan Desa (BPD) beserta perangkatnya, Karang Taruna, PKK, dan Majelis Taklim.

Bila dilihat dari segi sosial budaya masyarakat Desa Pondok kelapa memiliki rasa kekeluargaanya tergolong tinggi. Hal ini dibuktikan dengan kompaknya masyarakat bila ada salah seorang warga yang melaksanakan hajatan, terkena musibah maupun gotong royong

dalam mengerjakan lahan pertanian dan kelautan . Budaya gotong royong ini akan terlihat ketika musim tanam tiba dan cuaca bagus. Masyarakat akan bergotong royong menanam padi dan melaut hingga pemanenanpun sering dilakukan secara gotong royong.

BAB III

PROGRAM KERJA

Program Kerja KKN Kelompok 112 Dusun Pal VIII Kec.Pondok Kelapa Kab.BengkuluTengah, dapat di lihat pada tabel berikut ini:

Tabel. 3.1 Program Kerja

No.	Bidang Garapan	Tujuan	Langkah-Langkah Pelaksanaan	Mitra	Waktu
1.	Tadarus 1 Bulan Penuh	<ol style="list-style-type: none">1. Khataman2. Meningkatkan semangat membaca Al-Qur'an terkhususnya di bulan Ramadhan	<ol style="list-style-type: none">1. Kegiatan di lakukan ba'da shalat taraweh2. Kegiatan ini di lakukan secara bergantian dengan anggota KKN dan Warga Serta Jama'ah Masjid Nurul Falah	Risma, karn g taruna dan kkn 112	Ba'da taraweh
2.	Mengajar Membaca Al Qur'an Anak- Anak	<ol style="list-style-type: none">1. Agar Anak-Anak pandai membaca Al-Qur'an2. Membiasakan anak-anak untuk membaca dan belajar Al-Qur'an3. Memotivasi pemuda di dusun pal 8 agar terinspirasi untuk melakukan kegiatan belajar mengaji untuk anak-anak yang belum bisa mengaji	<ol style="list-style-type: none">1. Kegiatan di lakukan ba'da ashar distiap hari sabtu dan minggu	Anak-anak dusun pal 8	Ba'da Ashar
3.	Kebersihan Masjid	<ol style="list-style-type: none">1. Agar masjid terlihat rapi,	<ol style="list-style-type: none">1. Membersihkan masjid setiap	Warga Desa	08.30-Selesai

		bersih sehingga nyanan untuk beribadah.	pagi jum'at. 2. Masing-masing anggota mengerjakan tugasnya masing-masing, mulai dari membersihkan bagian dalam masjid sampai luar, membersihkan sajadah, menyikat wc dan tempat wudhu, hingga mengelap kaca	Pal 8 dan kkn 112	
4.	Setiap hari minggu pengajian ibu-ibu	<ol style="list-style-type: none"> 1. Mempererat tali silaturahmi ke warga dusun pal 8 2. Agar masyarakat sedikit memahami tentang hal-hal yang berkaitan dengan nilai-nilai keislaman di lingkungan masyarakat 	Kegiatan di lakukan setiap hari minggu pagi	Warga Dusun pal 8	Pagi minggu
5.	Berbagai takjil ke warga	<ol style="list-style-type: none"> 1. Untuk meningkatkan daya tarik warga pal 8 	Kegiatan di laksanakan pada tanggal 29 april 2022	Anggota kkn 112	16.00-Selesai
6.	Melaksanakan peringatan nuzulul quran	<ol style="list-style-type: none"> 1. Untuk meningkatkan iman dan ketaqwaan kepada allah 	Kegiatan di lakukan pada tanggal 16-17 april 2022	Risma, karnag taruna, warga, kkn 112	13.00-selesai

	Ramadhan	Ramadhan		Dusun pal 8	
--	----------	----------	--	----------------	--

3.1 Faktor pendukung dan penghambat program kerja KKN

1. Faktor Pendukung

Adapun faktor pendukung atau pendorong dalam pelaksanaan program yang telah kami susun bersama yaitu :

- a. Adanya peran serta Kepala Desa dan Sekretaris Desa serta Perangkat Desa lainnya di Dusun Pal VIII Desa Pondok Kelapa kabupaten Bengkulu Tengah
- b. Adanya peran serta dari pengurus masjid sehingga sangat mempermudah kami melakukan proker, apalagi proker yang kami jalani berhubungan erat dengan kegiatan di masjid
- c. Sambutan masyarakat yang antusias serta memberi respon positif terhadap pelaksanaan program kami dengan memberikan dukungan penuh dan ikut bekerja sama merealisasikan program kerja kami.
- d. Sambutan dan respon Remaja masjid, karang taruna dan muda-mudi yang sangat baik dalam kegiatan memperingati malam Nuzul Quran.

2. Faktor Penghambat

Adapun faktor penghambat dan kendala dalam pelaksanaan program yang telah kami susun bersama sebagai berikut :

- a. Keterbatasan waktu untuk melaksanakan program.
- b. Kebanyakan penduduk bekerja dari pagi sampai sore sehingga sulit untuk ditemui dan harus mencari waktu yang tepat dalam menjalankan proker
- c. terkendala dalam biaya untuk melakukan kegiatan sehingga acara di lakukan sesuai dana dari iuran kelompok dan warga

- d. Kurangnya partisipasi anak-anak untuk mengaji
- e. Tegran/ Sara dari sebagian warga yang menyarankan untuk pembatasan kegiatan tadarus menggunakan pengeras suara dan dengan jam yang telah ditentukan.

3.2 Pelaksanaan Program kerja

Adapun Pelaksanaan program kerja yang telah dilakukan KKN kelompok 112, memenuhi panduan yang telah ditetapkan panitia dapat dilihat dalam di bawah berikut ini:

1. Melaksanakan kegiatan one day one juz setiap malam sehabis tarawih oleh risma, karang taruna dan anggota kkn 112
2. Pengajian rutin ibu-ibu setiap pagi minggu jam 09.00-12.00 wib dan kami kelompok 112 ikut serta dalam kegiatan pengajian ibu-ibu tersebut
3. Membersihkan masjid al-hasanah di setiap pagi jumat jam 08.00-selesai untuk persiapan warga sholat jumat oleh kelompok kkn 112
4. Berbagi takjil pada tanggal 29 april 2022 di depan masjid al-hasanah oleh kelompok kkn 112
5. Menyelenggarakan lomba kegiatan malam nuzulul quran, dilaksanakan di masjid al-hasanah dusun Pal VIII, kkn 112 bersama karang taruna dan risma ikut serta dalam kegiatan lomba nuzulul quran kegiatan ini diikuti oleh seluruh anak-anak yang berada di Dusun Pal VIII
6. Melaksanakan membantu pengurus masjid program zakat di masjid al-hasanah oleh KKN 112
7. Melaksanakan shalat idul fitri di masjid al-hasanah oleh anggota kkn 112 beserta warga Dusun Pal VIII

3.3 Evaluasi Hasil Program Kerja

KKN resmi berlangsung selama 40 hari yaitu dimulai 01 April 2022 sampai 09 Mei 2022. Dengan menjalankan proker yang telah di buat. berikut penjelasan presentase ketercapaian program kerja, evaluasi kualitas ketercapaian, dan beberapa kegiatan yang menarik untuk di lanjutkan.

a) **Presentase ketercapaian program kerja**

Untuk presentase ketercapaian program kerja kami mengakumulasikan sekitar 95% program kerja berjalan dan berhasil, sedangkan yang 5 % tersisa itu sudah berjalan.

b) **Evaluasi kualitas ketercapaian**

Dalam mengevaluasi kualitas ketercapaian program kerja KKN Dusun Pal VII Desa Pondok Kelapa, kelompok 112 berkonsultasi kepada Kepala Desa, Pengurus Masjid, Risma, Karang Taruna Dan Masyarakat Sekitar.

c) **Beberapa kegiatan yang menarik dilanjutkan**

Selama menjalankan program KKN di Dusun Pal VIII Desa Pondok Kelapa, ada beberapa program yang menarik untuk dilanjutkan seperti halnya tadarusan one day one juz sesudah shalat tarawih, Kebersihan Masjid setiap Hari Jumat, mengajar mengaji dan berbagi takjil.

3.4 Rekomendasi

Dengan berakhirnya pelaksanaan kegiatan KKN di dusun pal VIII di desa pondok kelapa, apabila melihat kesimpulan yang ada kami merekomendasikan kepada:

1. Panitia pelaksanaan KKN

Pantia pelaksanaan KKN UINFAS Bengkulu agar dalam pelaksanaan kkn tahun depan lokasi peserta KKN benar-benar di desa yang memang membutuhkan anak KKN di desa yang kurang terjangkau oleh kota. sehingga lebih banyak pengalaman anggota KKN

2. Pemerintah daerah

Kepada pemerintah daerah diharapkan memberi kemudahan dalam pelaksanaan program KKN melalui pengajuan-pengajuan proposal tidak terlalu biroaktif

PROGRAM KERJA KULIAH KERJA NYA IA (KKN)

UIN FS Bengkulu

ANGKATAN I TAHUN 2022

Kelompok/desa/perusahaan : kelompok 112/desa pondok kelapa

Kecamatan : pondok kelapa

Kabupaten : Bengkulu tengah

GARAPAN POKOK

NO	Bidang Garapan	tujuan	Langkah langkah pelaksana	mitra	waktu
1	tadarusan one day one juzd	meningkatkan iman dan taqwa kepada allah SWT	mengaji Bersama secara berganti	jama'ah masjid al-hasanah dan mahasiswa KKN UIN FS	ba'da tarawih
2	Pengajian ibu ibu	mempererat tali silaturahmi	kajian islami dan tadarusan	ibu ibu masyarakat masjid Al-riasanan dan anak KKN UIN FS	minggu pagi
3	Jumat bersih	membersihkan masjid dan sekitarnya	membersihkan masjid Al-hasanah	mahasiswa KKN UIN FS	Jumat pagi
4	mengajar mengaji anak-anak	meningkatkan daya Tarik anak terhadap ilmu agama	Mengajar secara manual yang dilakukan di masjid Al-Hasanah	anak anak desa pondok kelapa	sehari/minggu
5	Silaturahmi ke warga desa pondok kelapa	mempererat tali silaturahmi antar mahasiswa dan masyarakat	mengunjungi rumah KADUN dan warga sekitar	anak anak KKN UIN FS	tanggal 01 April 2022
6	rapat kerja Bersama anak risma dan karang taruna desa pondok kelapa	menamainya wawasan terkait dusun pondok kelapa dan mempererat tali silaturahmi Bersama remaja dusun pondok kelana	menyambias tentang program kerja yang akan dibentuk dan dilaksanakan	anak risma, karang taruna dan mahasiswa KKN UIN FS	Tanggal 04 April 2022
7	buka Bersama di masjid Al-Hasanah	mempererat tali silaturahmi	berbuka bersama	jama'ah masjid Al-hasanah dan mahasiswa KKN UIN FS	

8	malam yasinan	meningkatkan iman dan taqwa kepada Allah SWT	membaca yasin bersama	ibu, bapak, anak, risma karang taruna dan mahasiswa KKN UIN FS	setiap malam jum'at
---	---------------	--	-----------------------	--	---------------------

DAFTAR TUGAS DAN TANGGUNG JAWAB

NO	Bidang Kegiatan	Tujuan	Langkah Pelaksanaan	Mitra	Waktu
1	melaksanakan peringatan malam nuzulul qur'an	meningkatkan iman dan ketakwaan kepada Allah SWT	membuat perlombaan islami	masyarakat Masjid Al-Hasanah dan mahasiswa KKN UIN FS	tanggal 16-17 April 2022
2	Pembuatan gapura dan Penanaman pohon di kantor desa pondok kelapa	Untuk memperjelas batas antar desa pondok kelapa	Seluruh anggota KKN 110,111 dan 112 mengadakan rapat bersama untuk mengumpulkan dana untuk pembuatan gapura dan penanaman bibit pohon di kantor desa pondok kelapa	Seluruh anggota KKN 110,111 dan 112 serta perangkat desa	Tanggal 23 April 2022

Bengkulu, April 2022



DPL

(Deni Febrini S. Ag. M. Pd)

NIP:1975020422000032001

Ketua kelompok

(Dimas Ariansyah)

BAB IV PENUTUP

A. KESIMPULAN

Kuliah kerja nyata (KKN) di Dusun Pal VII Kec. Pondok Kelapa yang kami lakukan selama 1 bulan lebih. Sangat berkesan dan sangat banyak memberikan pelajaran yang sangat berarti buat kami. Melalui KKN ini kami bisa lebih banyak belajar bagaimana cara berinteraksi dengan masyarakat dan bagaimana cara mengajak masyarakat dalam melakukan kegiatan demi kepentingan bersama.

Walaupun pada awalnya kami sangat merasa bingung harus mulai dari mana akan tetapi setelah berjalan kegiatan semuanya bisa berjalan dengan baik bahkan kami merasa kami sudah menjadi warga desa setempat, hampir setiap warga mengajak kami kerumahnya dan mengajak kami buka puasa bersama.

Kami sadar dalam melakukan kegiatan ini masih sangat banyak kekurangan hal ini karna manusia tidak luput dari kekhilafan dan kesalahan. Hal yang kami khawatirkan adalah dengan selesainya KKN selesai semua kegiatan yang sudah ada dan aktif sebelumnya dan kami juga mengucapkan terimakasih kepada semua pihak yang sudah banyak berperan membantu kami dalam melaksanakan kegiatan KKN ini karena tanpa dorongan dari semua pihak dan kerjasama dari Masyarakat, Karang Taruna, Perangkat Masjid Al-Hasanah, Perangkat Desa dan sesama anggota KKN semua ini tidak akan mungkin dapat berjalan dengan baik.

B. SARAN

Setelah kami melihat gejala-gejala yang terdiri masyarakat Desa pondok Kelapa Dusun Pal VII maka kami menyarankan hendaknya:

- a. Warga Desa lebih menyadari betapa pentingnya pengamalan nilai-nilai agama dalam kehidupan sehari-hari.
- b. Hendaknya masyarakat Desa dapat lebih menjaga persatuan dan kesatuan serta menghilangkan Sukuisme yang lebih tinggi.
- c. Hendaknya menjaga perekonomian dan utama perkebunan dan perkebunan sawit sebagai sumber daya agar mengalami perkembangan.

Daftar pustaka

dokumentasi desa pondok kelapa, pada tanggal 19 mei 2022

Buku panduan KKN

L
A
M
P
I
R
A
N

Penyerahan mahasiswa KKN kelompok 112 oleh DPL kepada kepala dusun Pal VII



Pembagian Jadwal Imsyak didesa Pal VII.



Pemasangan Spanduk di Masjid Al-Hasanah.



Kegiatan mengajar mengaji anak-anak pada hari sabtu dan minggu.



Foto Kegiatan Tadarusan setelah sholat tarawih.



Kegiatan kebersihan masjid Al-Hasanah pada setiap hari jum'at.

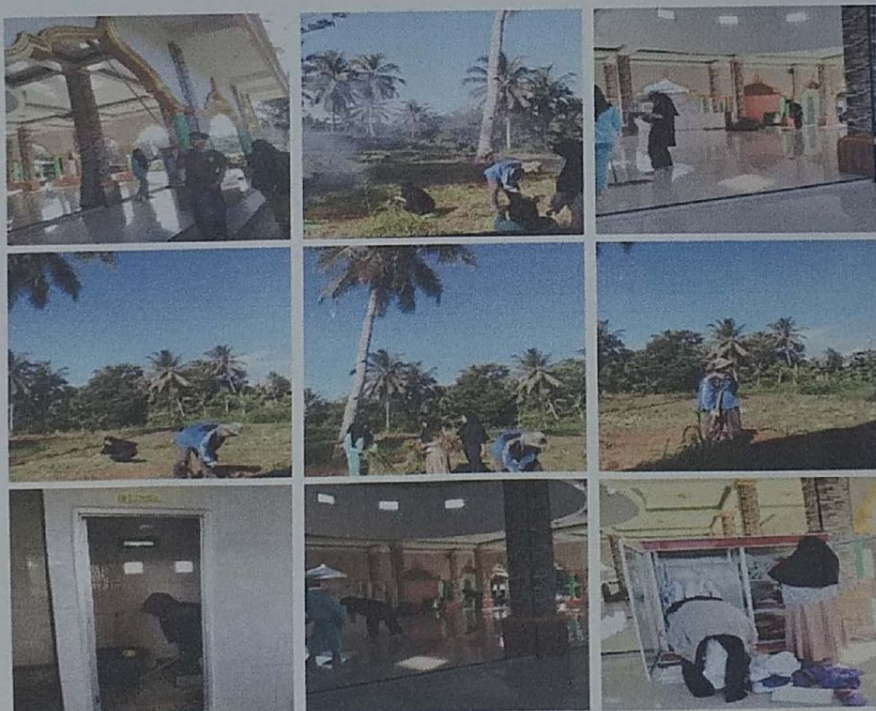

Acara Memperingati Nuzulul Qur'an 1443 H di Masjid Al-Hasanah.

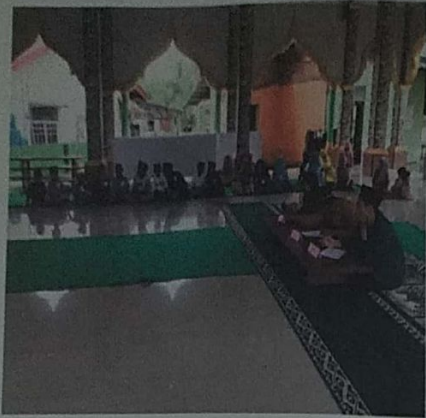

Kegiatan kebersihan bersama warga desa pal VII sebelum lebaran idul fitri.



Berbuka bersama warga dusun Pal VII.



Rapat 3 Kelompok KKN 110, 111,112.



Kunjungan kerumah warga desa pal VII.



Rapat bersama dengan anak karang taruna dan anak risma.



Foto kunjungan DPL kesekre kelompok 112



Kegiatan pembagian takjil



Foto sholat idul fitri dimasjid Al-Hasanah bersama warga dusun Pal VII



Kunjungan tiga kelompok 110, 111, dan 112 kerumah kepala Pondok Kelapa



Pembuatan Tugu bersama dengan warga desa pondok kelapa sekaligus dengan 3 kelompok yaitu 110, 111 dan 112



Pembuatan Pos kambling bersama warga Desa pondok kelapa.



Peresmian penanaman pohon didesa pondok kelapa bersama tiga kelompok KKN yang diresmikan oleh kepala desa pondok kelapa.





Foto bersama kepada pemilik sekre



Penarikan mahasiswa KKN Oleh DPL dan Kepala desa pondok kelapa.



Perpisahan dengan warga dusun Pal VII



Penyerahan cendera mata kepada pengurus masjid Al-Hasanah



SCHEDULE KERJA



**PROGRAM KERJA KULIAH KERJA NYATA (KKN)
UNIVERSITAS ISLAM NEGERI FATMAWATI SUKARNO BENGKULU
ANGKATAN 1 TAHUN 2022**

SCHEDULE KERJA

KULIAH KERJA NYATA (KKN) UINFAAS Bengkulu

ANGKATAN 1 TAHUN 2022

KELOMPOK : 112

DESA/PERUSAHAAN : Pondok Kelapa

KECAMATAN : Pondok Kelapa

KABUPATEN : Bengkulu Tengah

No.	Program Kerja	April 2022																													Ket.	
		1	2	3	4	5	6	7	8	9	10	11	12	13	14	15	16	17	18	19	20	21	22	23	24	25	26	27	28	29		30
1.	Mengajar Ngaji		✓	✓					✓	✓							✓	✓													✓	✓
2.	Membangunkan Warga Sahur	✓	✓	✓	✓	✓	✓	✓	✓	✓	✓	✓	✓	✓	✓	✓	✓	✓	✓	✓	✓	✓	✓	✓	✓	✓	✓	✓	✓	✓	✓	
3.	Kebersihan Masjid							✓								✓															✓	
4.	Tadarusan Bersama	✓	✓	✓	✓	✓	✓	✓	✓	✓	✓	✓	✓	✓	✓	✓	✓	✓	✓	✓	✓	✓	✓	✓	✓	✓	✓	✓	✓	✓	✓	
5.	Silaturahmi antar kelompok desa pondok kelapa													✓	✓																✓	

