

LAPORAN HASIL KEGIATAN KULIAH KERJA NYATA ANGGKATAN I

TAHUN 2022

Kelompok : 150
Desa/Kelurahan : Desa Karang Suci
Kecamatan : Arga Makmur
Kabupaten : Bengkulu Utara



Disusun Untuk Melengkapi Pelaporan Kegiatan Kuliah Kerja Nyata Angkatan I
Tahun 2022

LEMBAGA PENELITIAN
DAN PENGABDIAN KEPADA MASYARAKAT UNIVERSITAS ISLAM
NEGERI FATMAWATI SUKARNO BENGKULU TAHUN 2022

DATA ANGGOTA KELOMPOK

Nama Mahasiswa : Robinsyah Sugara
Fakultas : Ekonomi dan Bisnis Islam

Nama Mahasiswa : Erlangga Agustian
Fakultas : Tarbiyah dan Tadris

Nama Mahasiswa : Ega Arya Saputra
Fakultas : Tarbiyah dan Tadris

Nama Mahasiswa : Dita Sarmida
Fakultas : Tarbiyah dan Tadris

Nama Mahasiswa : Anisa Liana
Fakultas : Ekonomi dan Bisnis Islam

Nama : Amelia Puspita Sari
Fakultas : Syariah

Nama : Juliana
Fakultas : Tarbiyah dan Tadris

Nama : Siti Triastuti Hasanah
Fakultas : Tarbiyah dan Tadris

Nama : Seni Parantika
Fakultas : Tarbiyah dan Tadris

Halaman Pengesahan Kegiatan Lokasi Perkelompok

PENGESAHAN

Pada hari Senin, 16 Mei 2022 setelah dilakukan Konfirmasi Program Kerja Kelompok dan Pelaporan Kegiatan Secara Periodik, Laporan ini Dinyatakan Sah dan dapat Diterima untuk Memenuhi Persyaratan Perkuliah Intrakurikuler.

Bengkulu, 16 Mei 2022
Dosen Pembimbing Lapangan,



Armien Teddy. S. Th. M. Ag
NIP. 199103302015031004

KATA PENGANTAR

Assalamualaikum Wr. Wb.

Puji syukur kita ucapkan kehadiran Allah Swt yang senantiasa melimpahkan rahmat dan hidayah-Nya kepada kita semua, sehingga kita dapat melaksanakan Kuliah Kerja Nyata (KKN) di Desa Pekik Nyaring, Kecamatan Pondok Kelapa, Kabupaten Bengkulu Tengah dan dapat menyelesaikan laporan akhir Kuliah Kerja Nyata (KKN) Universitas Islam Negeri Fatmawati Sukarno (UINFAS) Bengkulu angkatan I kelompok 150 dengan sebaik-baiknya. Sebagaimana prosedur yang telah ditetapkan, laporan berisi tentang seluruh kegiatan yang kami laksanakan selama satu bulan sepuluh hari dan laporan ini merupakan *Laporan Akhir Kelompok Peserta Kuliah Kerja Nyata (KKN) kelompok 150 Angkatan I Tahun 2022 di Desa Karang Suci, Kecamatan Arga Makmur, Kabupaten Bengkulu Utara.*

Kami menyadari dengan sepenuhnya bahwa kegiatan ini tidak dapat berjalan dengan baik tanpa adanya bantuan dari semua pihak. Oleh karena itu, kami mengucapkan terimakasih kepada:

1. Bapak Dr. KH. Zulkarnain, M.Pd. selaku pimpinan UINFAS Bengkulu.
2. Bapak. Evan Stiawan, MM selaku ketua panitia KKN
3. Bapak Ismed Mulyadi selaku kepala desa Karang Suci yang telah memberikan pengarahan, petunjuk, dan arahan serta bimbingan sehingga kami dapat menjalankan program kerja selama 40 hari pelaksanaan Kuliah Kerja Nyata (KKN).
4. Bapak Andan Alandani selaku Bhabinkamtibnas yang telah memberikan bantuan arahan, petunjuk selamamenjalankan program kerja kami.
5. Bapak Armien Teddy, S.Th. M.Ag selaku Dosen Pembimbing Lapangan (DPL) kelompok 150 Desa Karang Suci
6. Para orang tua kami yang telah memberikan dukungan moral dan spiritual serta finansial demi kelancaran KKN ini.

7. Tokoh masyarakat, tokoh agama, perangkat desa, Karang Taruna dan seluruh masyarakat Desa Karang Suci yang telah membantu kami baik moral maupun spiritual.
8. Seluruh anggota kelompok yang telah bekerjasama dalam menjalankan tugas dan kegiatan yang telah direncanakan.

Kami berdo'a semoga bantuan tersebut mendapat balasan yang setimpal dari Allah SWT. Kritik dan saran, serta arahan yang sifatnya membangun, sangat kami harapkan.

Wassalamualaikum Wr. Wb.

Karang Suci, Mei 2022

Mengetahui

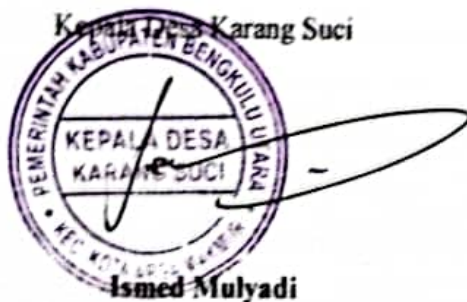

Ketua Kelompok 150



Robinsyah Sugara

NIM. 1811130074

Dosen Pembimbing Lapangan (DPL)



Armien Teddy S. Th. M. Ag

NIP. 199103302015031004

DAFTAR ISI

HALAMAN JUDUL	
DATA ANGGOTA KELOMPOK	i
LEMBAR PENGESAHAN	ii
KATA PENGANTAR	iii
DAFTAR ISI	v
DAFTAR TABEL	vi
DAFTAR GAMBAR	vii
BAB I PENDAHULUAN	
1.1 Analisis Situasi	1
1.2 Perumusan Masalah	1
1.3 Tujuan dan Manfaat	1
1.4 Sasaran	3
1.5 Metode yang digunakan	4
BAB II GAMBARAN UMUM DESA LOKASI KKN	
2.1 Letak Geografis	6
2.2 Profil Desa	6
2.3 Keadaan Penduduk	7
2.4 Keadaan Sosial Pendidikan	8
2.5 Keadaan Kehidupan Keagamaan Islam	8
BAB III PROGRAM KERJA	
3.1 Program Kerja KKN	10
3.2 Faktor pendukung Dan Penghambat program	12
3.3 Pelaksanaan Program Kerja	13
3.4 Evaluasi Hasil Dan Program Kerja	13
3.5 Rekomendasi	15
BAB IV PENUTUP	
4.1 Simpulan	16
4.2 Saran	17
DAFTAR PUSTAKA	
LAMPIRAN (Semua Administrasi, Dokumen, Dan Foto)	

DAFTAR TABEL

Tabel 1.1 Batas-batas Wilayah Desa Karang Suci

Tabel 2.1 Jumlah Penduduk

Tabel 3.1 Tingkat Pendidikan

Tabel 4.1 Evaluasi Hasil Program Kerja

DAFTAR GAMBAR

- 1.1 Survei Lokasi
- 1.2 Penyerahan atau Pelepasan KKN kelompok 150
- 1.3 Foto bersama pengurus masjid dalam rangka membesihkan masjid menyambut kedatangan Bulan Ramadhan
- 1.4 Kunjungan DPL ke sekretariat kelompok 150
- 1.5 Tadarusan setelah sholat Tarawih
- 1.6 Sekretariat kelompok 150 dikunjungi tamu dari penduduk desa Karang Suci
- 1.7 Kunjungan dan konsultasi ke kantor kepala desa Karang Suci
- 1.8 TPQ ba'da Ashar setiap hari senin-jum'at
- 1.9 Lokakarya kelompok KKN 150
- 1.10 Lomba gebyar Ramadhan yang diadakan oleh kelompok 150
- 1.11 Buka bersama di masjid Nurul Falah
- 1.12 Nuzulul Qur'an di masjid Nurul Falah
- 1.13 Pembungkusan Hadiah
- 1.14 Pembagian hadiah bersama wakil bupati Arga Makmur
- 1.15 Berbagi Takjil
- 1.16 Observasi wisata air terjun kemumu dan lorong waktu arga makmur
- 1.17 Monitoring kelompok KKN 150
- 1.18 Kunjungan ke sekretariat kelompok 151
- 1.19 Pembagian zakat fitrah
- 1.20 Khataman Al-Qur'an
- 1.21 Penarikan kelompok KKN 150 sekaligus penyerahan cinderamata
- 1.22 Sekretariat kelompok KKN 150

BAB I

PENDAHULUAN

1.1 ANALISIS SITUASI

Lokasi Kuliah Kerja Nyata yang di amanatkan kepada Kelompok Universitas Islam Negeri Fatmawati Sukarno Bengkulu adalah Desa Karang Suci, Kecamatan Arga Makmur, Kabupaten Bengkulu Utara.

Secara Administratif Desa Lokasi Karang Suci terletak di tengah kota Kecamatan Arga Makmur Kabupaten Bengkulu Utara Provinsi Bengkulu. Tahun 1966 Terbentuknya Desa Karang Suci, Karang berarti tempat, suci = suci nama tersebut dicetuskan oleh Slamet. Desa Karang Suci pertama kali dipimpin Kepala Desa yang bernama Slamet. Desa Karang Suci pada saat itu bermarga Lais, saat itu pola hidup masih kompak bergotong royong. Warga desa karang suci pertama kali merupakan transmigrasi dari Jawa Tengah, saat itu ada warga yang keluar / pindah akibat buruknya kondisi ekonomi dan ada juga warga yang datang yang merupakan pelarian dari transmigrasi Kurotidur.

Desa Lokasi Karang Suci terletak di tengah kota Kecamatan Arga Makmur Kabupaten Bengkulu Utara Provinsi Bengkulu, dan mempunyai luas hamparan wilayah 120 Ha dimana 90% berupa daratan yang bertopografi berbukit-bukit, dan 10 % daratan dimanfaatkan sebagai lahan pertanian yang dimanfaatkan untuk persawahan tadah hujan. Desa Karang Suci terdiri dari 10 Rukun Tetangga (RT) yang termasuk kedalam 3 Dusun.

1.2 PERUMUSAN MASALAH

- a. Siapa saja yang menjadi sasaran dalam pelaksanaan kegiatan KKN?
- b. Metode apa saja yang diterapkan dalam kegiatan KKN?
- c. Bagaimana pelaksanaan dari kegiatan KKN?
- d. Bagaimana evaluasi dari kegiatan KKN?

1.3 TUJUAN DAN MANFAAT

1. Tujuan Pelaksanaan Program KKN

- a. Mahasiswa memperoleh pengalaman belajar melalui keterlibatan dalam masyarakat secara langsung menemukan, memecahkan, dan menanggulangi permasalahan yang berada di lapangan. Memahami kompleksitas permasalahan yang dihadapi masyarakat dan memperluas wawasan, pemikiran serta belajar menanggulangi permasalahan secara praktis dan terpadu.

- b. Mengembangkan pengetahuan agama, sikap dan keterampilan mahasiswa melalui penerapan ilmu agama islam, yang bernuansa islam secara langsung di masyarakat, serta melatih mahasiswa untuk bekerja antar bidang keahlian secara terpadu terutama dalam keagamaan.
- c. Meletakkan agama sebagai pendorong dan penggerak kegiatan masyarakat, sehingga tersosialisasi nilai-nilai agama dalam seluruh aspek kehidupan masyarakat.

2. Manfaat Kegiatan

1. Bagi mahasiswa

- a. Mendewasakan cara berpikir, bersikap dan bertindak serta meningkatkan daya pengetahuan mahasiswa dalam melakukan pengkajian, perumusan dan pemecahan masalah secara praktis dan terpadu.
- b. Menambah pemahaman dan pengetahuan mahasiswa terhadap berbagai masalah dalam masyarakat yang khususnya dalam bidang keagamaan.
- c. Membina mahasiswa menjadi inovator, motivator, dinamisor, problem solver dan religion counselor.
- d. Membentuk sikap, rasa peduli, serta rasa akan tanggung jawab mahasiswa terhadap kemajuan masyarakat.
- e. Menumbuhkan sifat profesionalisme dalam diri mahasiswa terutama dalam keagamaan.

2. Bagi Masyarakat Dan Pemerintah

- a. Masyarakat memperoleh bantuan tenaga dan ilmu untuk meningkatkan cara berikir dan pengetahuan, sehingga dapat menumbuhkan potensi sumberdaya selanjutnya berkembang secara mandiri.
- b. Terbentuknya partisipasi masyarakat dalam meningkatkan ibadah khususnya selama bulan ramadhan, sehingga ketika ramadhan usai ibadah selalu tetap terlaksana.
- c. Memperoleh bantuan tenaga dan pikiran dalam merencanakan dan melaksanakan.
- d. Cara berpikir, bersikap, dan bertindak dari masyarakat akan lebih sesuai dengan keagamaan
- e. Terbentuknya kader-kader penerus pembangunan di masyarakat sehingga terjamin kelangsungan pembangunan bangsa dan negara

3. Bagi Perguruan Tinggi

- a. Mendapatkan masukan bagi penyelenggaraan pendidikan atau pengajaran, penelitian dan pengabdian kepada masyarakat.
- b. Meningkatkan partisipasi dan peran UINFAS Bengkulu dalam melaksanakan pembangunan dalam bidang agama.
- c. Meningkatkan kerjasama UINFAS Bengkulu dengan pemerintah daerah, perguruan tinggi dan instansi yang terkait.

1.4 SASARAN

Salah satu dharma perguruan tinggi negeri adalah pengabdian kepada masyarakat. Hal ini mengindikasikan bahwa salah satu tugas perguruan tinggi adalah mengabdikan diri terhadap masyarakat semaksimal mungkin. Program pengabdian terhadap masyarakat ini dilaksanakan dengan menerapkan ilmu yang telah dipelajari di bangku perkuliahan serta memanfaatkan berbagai penelitian ke dalam lingkungan masyarakat melalui sosialisasi. Pengabdian pada masyarakat yang diterapkan melalui kuliah kerja nyata (KKN). Bentuk pengabdian yang dilakukan antara lain pendidikan dan pelatihan kepada masyarakat, pelayanan kepada masyarakat, serta perbaikan infrastruktur tempat pelaksanaan KKN.

Dalam pelaksanaannya khalayak sasaran kegiatan pengabdian kepada masyarakat (KKN), antara lain:

- a. Anak-anak : Dengan menunjukan anak-anak sebagai khalayak sasaran, kami bertujuan agar:
 1. Menimbulkan kesadaran akan pentingnya pendidikan, serta membuka wawasan akan pengetahuan yang lebih luas di luar lingkungan pendidikan mereka sehari – hari.
 2. Memberikan pengetahuan serta keterampilan dalam rangka menemukan minat serta bakat.
 3. Memperluas wawasan mereka dengan berbagai pengalaman, yang diharapkan dapat memotivasi mereka untuk mendapatkan masa depan yang lebih baik.
 4. Menanamkan pentingnya sikap tanggung jawab, ketekunan dan kedisiplinan dalam rangka menghasilkan generasi muda yang lebih baik.
 5. Mengajak serta mengajarkan anak-anak mengaji dan membaca al - qur'an.

b. Masyarakat Desa Karang Suci

Sasaran kami lainnya adalah masyarakat Desa Karang Suci. Melalui beberapa program kerja, kami mengharapkan masyarakat mampu bekerja sama untuk mengelolah potensi daerah yang dimiliki untuk meningkatkan kualitas hidup menjadi lebih baik. Oleh karena itu, kami berharap melalui program-program ini masyarakat Desa Karang Suci, khususnya bapak-bapak dan ibu-ibu dapat mengisi waktu senggang mereka untuk melakukan aktivitas keagamaan.

c. Pemuda-Pemudi Desa Karang Suci

Sasaran kami selanjutnya adalah pemuda-pemudi Desa Karang Suci. Dengan menunjukan pemuda-pemudi sebagai sasaran, kami bertujuan agar :

1. Semua program kerja yang sudah diumumkan bisa berjalan dengan baik karena adanya kerjasama dengan pemuda-pemudi Desa Karang Suci.
2. Mengajak dan mengenalkan tentang ilmu pengetahuan khususnya ilmu keagamaan sehingga dapat menjamin mutu pemuda-pemudi.
3. Mengajak para pemuda dan pemudi Desa Karang Suci untuk lebih sering lagi melakukan sholat berjamaah di masjid nurul muk'minin serta mengaji bersama.

1.5 METODE YANG DIGUNAKAN

Metode yang digunakan dalam kegiatan KKN di desa Karang Suci yaitu Metode observasi dan pendekatan baik dengan masyarakat, Kepala Desa dan jajarannya, Imam Masjid, serta masyarakat Desa Karang Suci.

Adapun metode yang digunakan dalam mengidentifikasi masalah dan eksplensi masalah adalah sebagai berikut:

a. Observasi

Sebagai langkah awal yang kami lakukan setelah sampai di lokasi kuliah kerja nyata (KKN) yang terletak Desa Karang Suci, Kecamatan Arga Makmur, Kabupaten Bengkulu Utara, kami melakukan pengamatan secara langsung atau survei melalui sirah turahmi kerumah warga, guna mengetahui seluk beluk keadaan masyarakat.

b. Interview (wawancara)

Sebagai tindak lanjut dari kegiatan observasi di lapangan, maka untuk memperjelas seluk beluk mengenai tatanan kehidupan masyarakat Desa Karang Suci, Kecamatan Arga Makmur, Kabupaten Bengkulu Utara, maka kami mengunjungi tokoh-tokoh masyarakat diantaranya Bapak kepala desa, BPD, Kadus, Tokoh agama, Tokoh adat, Tokoh pemuda, serta warga desa setempat guna mendapatkan informasi yang jelas mengenai seluk beluk desa.

c. Pendekatan-pendekatan

1. Pendekatan umum, pendekatan ini dilakukan dengan cara perkenalan peserta kuliah kerja nyata dengan masyarakat Desa Karang Suci, Kecamatan Arga Makmur, Kabupaten Bengkulu Utara.

2. Pendekatan khusus, pendekatan khusus ini diantaranya:

a. Pendekatan kepada pengurus masjid

Dengan pendekatan kepada pengurus masjid ini kami dapat memperoleh deskripsi mengenai berbagai macam permasalahan terkait dengan kondisi dengan keagamaan masyarakat diantaranya:

1. Rendahnya tingkat pemahaman masyarakat terhadap ajaran agama islam.

2. Rendahnya motivasi masyarakat untuk mendalami ajaran agama islam.

3. Kurangnya tenaga pengajar seperti:

a. Guru agama

b. Guru ngaji

3. Pendekatan kepada remaja

Melalui sihraturahmi kepada pemuda atau sebaliknya kunjungan mereka ke sekretariat kelompok 150, kami memperoleh gambaran tentang kondisi pemuda dan remaja, baik itu karang taruna, risma, dan lain-lain yang menjadi harapan perbaikan pemuda untuk masa yang akan datang.

BAB II GAMBARAN UMUM DESA LOKASI KKN

2.1 Letak Geografis

Desa Lokasi Karang Suci terletak di tengah kota Kecamatan Arga Makmur Kabupaten Bengkulu Utara Provinsi Bengkulu, dan mempunyai luas hamparan wilayah 120 Ha dimana 90% berupa daratan yang bertopografi berbukit-bukit, dan 10 % daratan dimanfaatkan sebagai lahan pertanian yang dimanfaatkan untuk persawahan tadah hujan. Desa Karang Suci terdiri dari 10 Rukun Tetangga (RT) yang termasuk kedalam 3 Dusun, yang memiliki batas wilayah sebagai berikut :

Tabel 1.1

**Batas-Batas Wilayah Desa Karang Suci
Kecamatan Arga Makmur Kabupaten Bengkulu Utara**

1. Sebelah Utara berbatasan dengan Desa Taba Tembilang.
2. Sebelah Selatan berbatasan dengan Kelurahan Gunung Alam.
3. Sebelah Timur berbatasan dengan Desa Lubuk Saung
4. Sebelah Barat berbatasan dengan Kelurahan Purwodadi

Jarak antara Desa dengan Ibu Kota Kecamatan \pm 1 Km, dapat ditempuh melalui jalan darat dengan berbagai jenis kendaraan.

2.2 Profil Desa

Desa Lokasi Karang Suci terletak di tengah kota Kecamatan Arga Makmur Kabupaten Bengkulu Utara Provinsi Bengkulu. Tahun 1966 Terbentuknya Desa Karang Suci, Karang berarti tempat, suci = suci nama tersebut dicetuskan oleh Slamet. Desa Karang Suci pertama kali dipimpin Kepala Desa yang bernama Slamet. Desa Karang Suci pada saat itu bermarga

BAB II

GAMBARAN UMUM DESA LOKASI KKN

2.1 Letak Geografis

Desa Lokasi Karang Suci terletak di tengah kota Kecamatan Arga Makmur Kabupaten Bengkulu Utara Provinsi Bengkulu, dan mempunyai luas hamparan wilayah 120 Ha dimana 90% berupa daratan yang bertopografi berbukit-bukit, dan 10 % daratan dimanfaatkan sebagai lahan pertanian yang dimanfaatkan untuk persawahan tadah hujan. Desa Karang Suci terdiri dari 10 Rukun Tetangga (RT) yang termasuk kedalam 3 Dusun, yang memiliki batas wilayah sebagai berikut :

Tabel 1.1

**Batas-Batas Wilayah Desa Karang Suci
Kecamatan Arga Makmur Kabupaten Bengkulu Utara**

1. Sebelah Utara berbatasan dengan Desa Taba Tembilang.
2. Sebelah Selatan berbatasan dengan Kelurahan Gunung Alam.
3. Sebelah Timur berbatasan dengan Desa Lubuk Saung
4. Sebelah Barat berbatasan dengan Kelurahan Purwodadi

Jarak antara Desa dengan Ibu Kota Kecamatan \pm 1 Km, dapat ditempuh melalui jalan darat dengan berbagai jenis kendaraan.

2.2 Profil Desa

Desa Lokasi Karang Suci terletak di tengah kota Kecamatan Arga Makmur Kabupaten Bengkulu Utara Provinsi Bengkulu. Tahun 1966 Terbentuknya Desa Karang Suci, Karang berarti tempat, suci = suci nama tersebut dicetuskan oleh Slamet. Desa Karang Suci pertama kali dipimpin Kepala Desa yang bernama Slamet. Desa Karang Suci pada saat itu bermarga

Lais, saat itu pola hidup masih kompak bergotong royong. Warga desa Karang Suci pertama kali merupakan transmigrasi dari Jawa Tengah, saat itu ada warga yang keluar / pindah akibat buruknya kondisi ekonomi dan ada juga warga yang datang yang merupakan pelarian dari transmigrasi Kurotidur.

Tahun 1972 Pemilihan Kepala Desa yang baru dan terpilih Sutarko sebagai Kepala Desa Karang Suci yang kedua. Dan dimulainya pembangunan Masjid Nurul Fallah. Tahun 1973 Berdirinya Balai Desa Karang Suci yang pertama 1975 Masa jayanya Karang Taruna yang diberi nama Tri Eka Karya. Dan PKK Karang Suci pernah mewakili Propinsi Bengkulu ke Jakarta. Tahun 1976 diadakan Pemilihan Kepala Desa yang baru dan terpilih Slamet sebagai Kepala Desa yang Ketiga. Tahun 1983 diadakan Pemilihan Kepala Desa yang baru dan terpilih Slamet sebagai Kepala Desa yang keempat. Tahun 1992 Pemilihan Kepala Desa yang baru dengan demokrasi dan terpilih Sagiman sebagai kepala desa kelima Tahun 2002 Pembentukan Badan Perwakilan Desa (BPD) pertama, tahun 2003 Pemilihan kepala Desa yang baru secara demokrasi dan terpilih Sugio sebagai kepala desa yang keenam. Tahun 2007 Pembentukan Badan Permusyawaratan Desa (BPD) yang kedua, tahun 2008 Pemilihan kepala Desa yang dilakukan dengan demokrasi dan terpilih Sugio sebagai Kepala desa ketujuh, Tahun 2014 masa jabatan Kepala Desa ketujuh (Bapak Sugio) telah habis dilanjutkan oleh PJS Kepala Desa dan terpilihlah Bapak Walijo, tahun 2015 masa jabatan PJS Kepala Desa Bapak Walijo habis dan dilanjutkan oleh PJS Kepala Desa dan terpilihlah Bapak Sukiran Selaku Sekretaris Desa sekaligus menjabat PJS Kepala Desa, dan tahun 2016 diadakan Pemilihan Kepala Desa Serentak dan terpilihlah Bapak Ismed Mulyadi sebagai Kepala Desa.

2.3 Keadaan Penduduk

Penduduk Desa Karang Suci berasal dari daerah yang berbeda-beda, dimana mayoritas penduduknya yang paling dominan berasal dari daerah Jawa Tengah. Desa Karang Suci pada saat itu bermarga Lais, saat itu pola hidup masih kompak bergotong royong. Warga desa Karang Suci pertama kali merupakan transmigrasi dari Jawa Tengah, saat itu ada warga yang keluar / pindah akibat buruknya kondisi ekonomi dan ada juga warga yang datang yang merupakan pelarian dari transmigrasi Kurotidur.

Desa Karang Suci mempunyai jumlah penduduk 3.801 jiwa, yang terdiri dari laki-laki; 1.911 jiwa, perempuan; 1.890 orang, yang terbagi dalam 3 (tiga) wilayah dusun, dengan rincian sebagai berikut:

TABEL 2.1
JUMLAH PENDUDUK

Jumlah Penduduk pada tahun 2017 di Desa Karang Suci sebanyak 3.801 jiwa. Untuk lebih jelasnya jumlah penduduk dan kepadatan penduduk dapat dilihat pada tabel dibawah ini :

Tabel Jumlah penduduk Desa Karang Suci
Tahun 2016

Dusun I	Dusun II	Dusun III
1.264 Jiwa	1.310 Jiwa	1.227 Jiwa

2.4 Keadaan Sosial Pendidikan

TABEL 3.1
TINGKAT PENDIDIKAN

Tidak tmt SD/ tidak sekolah	Tamat SD	SLTP	SLTA	Diploma/S1
2610 Orang	292 Orang	293 Orang	375 Orang	231 Orang

Tingkat SDM di Desa Karang Suci, termasuk kategori sedang, secara rata-rata tamatan SD, SLTP dan SLTA lebih mendominasi, hal ini dikarenakan ada anak putus sekolah pada usia remaja menginjak dewasa.

2.5 Keadaan Kehidupan Keagamaan Islam

Kondisi keagamaan masyarakat desa Karang Suci, dilihat dari segi sarana prasarannya sudah cukup memadai dimana terdiri dari 5 masjid di desa Karang Suci, dan 3 Musholla, akan tetapi untuk pelaksanaannya ada beberapa masjid dan mushola yang belum begitu baik. Keaktifan peribadatan di Musholla tidak begitu banyak di ikuti oleh warga atau masyarakat yang ada di desa Karang Suci, akan tetapi jika Masjid sudah cukup banyak yang mengikuti keaktifan peribadatan.

1. Majelis Taklim

Pada kegiatan bernuansa keagamaan yaitu majelis taklim masyarakat Desa Karang Suci ada kegiatan, seperti pengajian ibu-ibu setiap hari Jum'at di siang hari.

2. Tradisi- Tradisi Masyarakat Yang Bernuansa Islam

Tradisi-tradisi bernuansa islam yaitu seperti doa bersama, dan pengajian dalam rangka menyambut bulan puasa ramadhan yang dilaksanakan di masjid.

3. Kendala-Kendala Peribadahan Di Masjid

Untuk kendala dalam peribadahan di Masjid, tidak ada kendala. Dari mulai fasilitas, sarana dan prasana seperti tempat wudhu sudah bagus dan fasilitas lainnya sudah lengkap dan sudah nyaman untuk tempat beribadah. Dikarenakan Masjid Nurul Falah ini merupakan Masjid pusat di kecamatan Arga Makmur dan letak nya di desa Karang Suci, merupakan Masjid besar jadi tidak ada kendala dalam beribadah di masjid ini semuanya sudah lengkap dan memadai.

BAB III

PROGRAM KERJA

3.1 Program Kerja KKN

1. Bakti Sosial

Bakti sosial merupakan suatu kegiatan wujud dari kepedulian atau rasa kemanusiaan terhadap sesama. Dimana dengan adanya kegiatan bakti sosial ini kita dapat merekatkan rasa keakraban kita terhadap orang lain, serta kegiatan ini dilakukan untuk memberikan manfaat dan tujuan-tujuan tertentu.

a. Membersihkan masjid

Kegiatan bakti sosial yang kerap dilakukan oleh mahasiswa KKN kelompok 150 adalah membersihkan masjid. Kegiatan ini dilakukan rutin setiap hari sekali kegiatan ini bukan hanya dilakukan oleh mahasiswa kkn namun juga diikuti oleh Pengurus masjid Desa Karang Suci.

2. Adzan Fardu

Adzan fardu merupakan salah satu program kerja kkn yang telah disusun oleh kelompok 150. Seperti yang telah di ketahui masyarakat, bahwa adzan di kumandakan oleh muazin lima kali dalam sehari, sebagai tanda masuknya waktu shalat wajib bagi umat islam. Untuk itu kkn kelompok 150 menjadikan adzan fardu menjadi salah satu dari banyaknya program kerja agar menarik perhatian masyarakat agar bersemangat kembali untuk beribadah di masjid. Dibalik semua itu tentu saja dalam mengumandangkan adzan juga bergantian dengan muadzin atau bilal yang ada di masjid.

3. Loka karya

Loka karya di laksanakan pada tanggal 09 April tahun 2022 dan di hadiri oleh Kepala Desa, imam masjid, Bhabinkamtibnas dan ibu bapak Desa Karang Suci. Untuk menjelaskan program kerja dan sekaligus pengenalan diri KKN kelompok 150 UINFAS BENGKULU.

4. Tadarus Al quran

Tadarus al-quran merupakan salah satu program kerja mahasiswa kkn UINFAS Bengkulu agkatan I tahun 2022. Program yang dilaksanakan selama bulan puasa

dengan target 30 juz selama ramadhan. Kegiatan tersebut terlaksana setiap hari dengan waktu pelaksanaan yaitu selepas sholat taraweh.

Kegiatan ini diikuti oleh seluruh mahasiswa kkn secara bergantian sesuai dengan jadwal yang telah ditentukan, selain mahasiswa kkn, remaja khususnya warga Desa Karang Suci juga ikut berpartisipasi dalam kegiatan tadarusan ini.

5. TPQ (Mengajar ngaji)

Tempat pendidikan al-quran (TPQ), merupakan satu-satunya TPQ yang ada di Masjid Nurul Falah dan menjadi salah satu program kerja yang dilaksanakan mahasiswa kkn kelompok 150 selama bulan ramadhan.

Kegiatan ini dilaksanakan 5 kali dalam seminggu, yaitu dimulai hari senin, selasa, rabu, kamis, dan jumat. yang dilakukan setelah sholat ashar. Dengan tenaga pengajar sendiri yaitu dari mahasiswa kkn dan dilakukan secara bergantian sesuai dengan jadwal yang telah ditentukan.

Untuk jumlah peserta anak yang mengikuti belajar mengaji kurang lebih 15 anak. Anak-anak tersebut merupakan anak dari masyarakat Desa Karang suci sekitaran masjid. TPQ atau bisa di katakan dengan mengajar ngaji untuk anak-anak di Desa Karang Suci.

6. Buka Bersama

Buka bersama pun turut menjadi program kerja dari KKN Kelompok 150. Buka bersama ini dilakukan setiap seminggu sekali, yakni di hari Jum'at. Dalam menjalankan buka bersama para mahasiswa KKN juga bekerja sama dengan masyarakat Desa Karang Suci, anggota Risma serta para pengurus masjid. Buka bersama juga memiliki tujuan untuk menjalin silaturahmi kepada masyarakat Desa Karang Suci.

7. Membagikan Takjil Gratis

Takjil merupakan makanan ringan yang dimakan semasa berbuka puasa, biasanya takjil adalah makanan manis seperti sup buah, kolak pisang, es campur dan sebagainya. KKN Kelompok 150 membagikan takjil gratis sebulan sekali, yakni pada 24 April 2022. Kami membagikan takjil dengan cara dating langsung kerumah-rumah warga.

8. Nuzulul qur'an

Nuzulul qur'an dilaksanakan pada tanggal 19 April tahun 2022 untuk memeriahkan bulan suci ramadan sekaligus menjelaskan peristiwa turunnya al qur'an kepada Nabi Muhammad SAW.

9. Membagikan Zakat Fitrah

Zakat fitrah adalah zakat diri yang diwajibkan atas diri setiap individu laki-laki maupun perempuan muslim yang berkemampuan sesuai syarat-syarat yang ditetapkan. Kelompok KKN 150 juga ikut berpartisipasi dalam kegiatan menerima zakat dan membagikan zakat fitrah yang bekerja sama dengan pengurus masjid.

3.2 Faktor Pendukung dan Penghambat Program

A. Faktor Pendukung

1. Antusias dari Warga Desa Karang Suci dalam mengikuti setiap kegiatan yang diadakan oleh KKN Kelompok 150 memberikan semangat tersendiri bagi terlaksananya Program Kerja KKN Kelompok 150.
2. Komunikasi antara pengurus Masjid Nurul Falah dengan perangkat desa serta warga juga membuat pelaksanaan program kerja semakin lancar.
3. Kedisiplinan dan solidaritas dari seluruh warga Desa Karang Suci menjadi kunci penting dalam keberhasilan program kerja.
4. Kerjasama yang harmonis, selaras serta seimbang antara Mahasiswa KKN dan pengurus masjid serta Warga Desa Karang Suci sangat menunjang kegiatan yang ada.
5. Kerjasama dan rasa kekeluargaan yang tinggi dan respon yang positif dari peserta KKN Kelompok 150 menjadikan pengalaman yang sangat berharga dan tidak akan pernah terlupakan.
6. Bimbingan dan arahan dari Dosen Pembimbing Lapangan serta masukan dari Kepala Desa Karang Suci sangat membantu proses kegiatan KKN.

B. Faktor Penghambat

1. Sulit mengatur waktu antara melaksanakan program kerja KKN dan kuliah daring.
2. Kurangnya kesadaran untuk datang tepat waktu di setiap acara.
3. Keterbatasan sarana dan prasarana dalam pelaksanaan kegiatan KKN.

3.3 Pelaksanaan Program Kerja

- a. Membersihkan Masjid
- b. Adzan Fardhu
- c. Loka Karya
- d. Tadarus Al-Qur'an
- e. Buka Bersama
- f. Membagikan Takjil Gratis
- g. Nuzul Qur'an
- h. Membagikan Zakat Fitrah

3.3 Pelaksanaan Program Kerja

1. Membersihkan Masjid
2. Adzan Fardhu
3. Loka Karya
4. Tadarus Al-Qur'an
5. Buka Bersama
6. Membagikan Takjil Gratis
7. Nuzul Qur'an
8. Membagikan Zakat Fitrah

3.4 Evaluasi Hasil Program Kerja

Desa : Karang Suci
Kecamatan : Arga Makmur
Kabupaten : Bengkulu Utara
Program Kerja : Kelompok 150

Tabel 4.1

No.	Rencana Kegiatan	Tujuan Kegiatan	Lokasi	Waktu	Penanggung Jawab
1.	Membersihkan Masjid	Kebersihan Masjid selalu terjaga.	Masjid	Setiap hari (Habis Ashar)	Robinsyah Sugara

2.	Adzan Fardu	Mengingatkan masyarakat untuk beribadah.	Masjid	Setiap hari	Ega Arya
3.	Lokakarya	Memberitahu program kerja KKN Kelompok 150.	Masjid	09 April 2022	Erlangga Agustian
4.	Tadaruss Al-Qur'an	Mengajak pemuda dan warga untuk aktif lagi membaca Al-Qur'an	Masjid	Setiap hari (Setelah Terawih)	Robinsyah Sugara
5.	Buka Bersama	Menjalin silaturahmi antar msyrakat desa karang suci.	Masjid	Setiap hari Jum'at.	Seluruh Anggota KKN 150.
6.	Takjil Gratis	Bersedekah	Desa Karang Suci	24 April 2022	Anggota Risma Masjid dan Seluruh Anggota KKN 150
7.	Nuzulul Qur'an	Memperingati hari Nuzulul Qur'an.	Masjid	19 April 2022	Anggota Risma Masjid dan Seluruh Anggota KKN 150
8.	Membagikan Zakat	Memberikan	Desa Karang	29 April 2022	Pengurus

Fitrah	zakat kepada orang yang tidak mampu.	Suci		Masjid dan Anggota KKN 150
--------	--------------------------------------	------	--	----------------------------

3.5 Rekomendasi

Dengan berakhirnya pelaksanaan kegiatan KKN di Desa Karang Suci, apabila melihat kesimpulan yang ada, kami merekomendasikan kepada:

1. Panitia pelaksanaan KKN

Panitia pelaksanaan KKN UINFAS Bengkulu agar dalam pelaksanaan KKN tahun mendatang lebih maksimal, maka untuk penempatan lokasi KKN disesuaikan dengan peserta KKN yang terdekat karena sebagian peserta ada yang jauh tempat tinggalnya dengan lokasi KKN, sehingga dapat menghambat pelaksanaan program KKN.

2. Pemerintah Daerah

Kepada pemerintah daerah diharapkan memberi kemudahan dalam pelaksanaan program KKN melalui pengajuan-pengajuan proposal tidak terlalu biroaktif.

3. Perangkat Desa.

Kepada perangkat desa diharapkan memberi kemudahan dalam memberikan informasi yang dibutuhkan mahasiswa KKN guna melengkapi syarat dalam pembuatan laporan akhir Kegiatan.

BAB IV KESIMPULAN DAN SARAN

4.1 Kesimpulan

Adapun kesimpulan dari laporan kelompok KKN 150 adalah sebagai berikut :

1. Kegiatan KKN UINFAS Bengkulu terhadap pelaksanaan mata kuliah dalam program berbasis masjid yang pada dasarnya di maksudkan untuk mengetahui sampai dimana akan pengembangan masjid-masjid yang ada di desa-desa dan persoalan apa yang yang di rasakan di dalam melaksanakan program tersebut.
2. Evaluasi seberapa jauh penerapan mahasiswa kepada masyarakat akan pentingnya masjid serta penerapan tentang kehidupan agar mengarahkan masyarakat menjadi lebih baik lagi terutama di dalam keagamaan yang bersifat religius.
3. Pengembangan program Kuliah Kerja Nyata UNFAS Bengkulu yang memiliki program garapan pokok, program garapan penunjang yang semuanya berbasis masjid, setidaknya dapat mengembang luaskan pemikiran masyarakat akan pentingnya agama di dalam kehidupan sehari-hari.
4. Banyak kegiatan dan aktivitas masyarakat yang bermanfaat dan memberikan wadah bagi mahasiswa untuk menerapkan teori yang didapat di dunia perkuliahan untuk dipraktikkan langsung dilapangan, seperti adanya kegiatan majelis taklim yang mengharuskan sebagian anggota kkn menjadi panitia kegiatan dan mengisi acara; mahasiswa dapat mempraktekan bagaimana berbicara didepan umum dan masih banyak aktivitas lainnya yang memberikan pelajaran bermanfaat bagi mahasiswa.
5. Menjadi manusia sosial sangat penting dalam sebuah kelompok. Tidak mudah dalam menyatukan karakter setiap individu untuk menjaga kekompakan kelompoknya, namun jika kita menghargai setiap diri pribadi dan mendahulukan kepentingan bersama ketimbang menjunjung tinggi ego sendiri, maka akan tercipta sebuah keluarga baru meskipun tanpa ikatan darah.
6. Aktivitas masyarakat banyak mengharuskan kita menjadi pribadi yang peka terhadap lingkungan, saling tolong menolong, ringan tangan, meningkatkan interaksi dengan masyarakat, menjaga tata krama, etika berpakaian, tingkah laku dan bahasa dalam bermasyarakat.

4.2 Saran

Kami menyadari masih banyak kekurangan dalam pembuatan- pembuatan laporan akademik kelompok Kuliah Kerja Nyata ini, sebagai penulis kami sangat mengharapkan kritik dan saran dari para pembaca demi sempurna nya laporan akademik kuliah kerja nyata ini.

DAFTAR PUSTAKA

- Khadiq. 2002. *Shalat Jum'at Sebagai "Agen Perubahan Dalam Masyarakat"*. Aplikasi, Jurnal Aplikasi Ilmu-Ilmu Agama, Vol.III. No.2 melalui <http://digilib.uin-suka.ac.id>. diakses pada senin,16 mei 2022.
- Krisnadeffa, Edu. 2022. *Niat Sholat Ied Idul Fitri Dan Tata Caranya*. Melalui m.liputan6.com. diakses pada Senin, 16 mei 2022
- Pedoman Pelaksanaan KKN Universitas Islam Negeri Fatmawati Sukarno Bengkulu Tahun 2022*.
- Abidin, Zainal. 2021. *Profil desa/kelurahan.Desa karang suci*. Kantor Desa

**L
A
M
P
I
R
A
N**

**PROGRAM KERJA KULIAH KERJA NYATA (KKN)
 UIN FS Bengkulu
 ANGKATAN 1 TAHUN 2022**

Kelompok/Desa Perusahaan : 150/Desa Karang Suci
Kecamatan : Arga Makmur
Kabupaten : Bengkulu Utara
Masjid : Nurul Falah

N o.	Bidang Garapan	Tujuan	Langkah-langkah Pelaksanaan	Mitra	Waktu
1.	Taman Pendidikan Al-Qur'an (TPQ)	Agar anak-anak dan remaja bisa belajar mengaji bersama.	<ol style="list-style-type: none"> 1. Konfirmasi atau izin ke pengurus Masjid. 2. Memberitahu kepada para orangtua dan anak-anak bahwa akan diadakan TPQ. 	Pengurus Masjid dan Para orang tua murid.	Setiap hari, kecuali hari sabtu dan Minggu.
2.	Pembersihan Masjid.	Agar ibadah menjadi lebih khusyu dan nyaman.	<ol style="list-style-type: none"> 1. Konfirmasi atau izin ke pengurus masjid Nurul Falah. 2. Menentukan jadwal pembersihan masjid Nurul Falah. 	Pengurus Masjid Nurul Falah dan seluruh anggota KKN 150	Setiap hari
3.	Tadarusan Setelah Teraweh.	Mengajak pemuda pemudi untuk menambah kegiatan positif dan meramaikan masjid dengan membaca Al-Qur'an	<ol style="list-style-type: none"> 1. Konfirmasi atau izin ke pengurus masjid. 2. Memberi tahu kepada warga untuk ikut tadaruss bersama. 	Warga sekitar dan Pengurus Masjid	Setiap hari

4.	Buka Bersama	Mempererat tali silaturahmi	<ol style="list-style-type: none"> 1. Konfirmasi atau izin ke pengurus masjid. 2. Menginfokan kepada para pemuda untuk ikut serta buka bersama. 	Warga sekitar dan pengurus masjid	Setiap hari
5.	Membagikan Takjil Gratis	Bersedekah di bulan ramadhan	<ol style="list-style-type: none"> 1. Menentukan menu takjil 2. Bagikan ke rumah warga 	Anggota Risma Masjid dan Anggota KKN 150	24 April 2022
6.	Membuat spanduk Nuzul Qur'an	Memberitahu khalay ramai mengenai bahwa sedang memperingati Nuzul Qur'an	<ol style="list-style-type: none"> 1. Konfirmasi atau izin ke pengurus masjid. 2. Design spanduk 3. Cetak spanduk 4. Pasang spanduk di Masjid 	Pengurus masjid dan anggota KKN 150	15 April 2022
7.	Membuat poster lomba Nuzul Qur'an	Memberitahu penduduk lomba apa saja yang akan diadakan.	<ol style="list-style-type: none"> 1. Design poster 2. Cetak Poster 3. Bagikan poster kepada anak-anak. 	Warga sekitar dan anggota KKN 150	14 April 2022
8.	Mengadakan Lomba Nuzul Qur'an	Mengembangkan potensi bakat anak dan remaja	<ol style="list-style-type: none"> 1. Membuat proposal lomba 2. Menentukan lomba 3. Ajukan proposal 4. Diskusi ke pengurus masjid 5. Rapat pembentukan panitia Adakan lomba 	Pengurus masjid dan Warga sekitar	16-17 April 2022
9.	Loka Karya	Memberitahu warga desa Program	<ol style="list-style-type: none"> 1. Konfirmasi kepada Pengurus 	Warga sekitar desa Karang Suci	09 April 2022

		kerja KKN sekaligus Perkenalan Anggota KKN 150.	masjid 2. Melaksanakan Loka karya		
--	--	---	---	--	--

SCHEDULE KERJA
KULIAH KERJA NYATA (KKN) UIN FAS Bengkulu
ANGKATAN I TAHUN 2022
KELOMPOK : 150
DESA/PERUSAHAAN : Karang Suci
KECAMATAN : Arga Makmur
KABUPATEN : Bengkulu Utara

No.	Progr am Kerja	April 2022																														Ket.	
		1	2	3	4	5	6	7	8	9	10	11	12	13	14	15	16	17	18	19	20	21	22	23	24	25	26	27	28	29	30		
1.	TPQ				✓	✓	✓	✓	✓	✓	-	✓	✓	✓	✓	LN	LN	✓	✓	✓	✓	✓	✓	✓	✓	✓	✓	✓	✓	✓	✓	✓	
2.	Pembersihan Masjid	✓		✓	✓	✓	✓	✓	✓	✓	✓	✓	✓	✓	✓	✓	✓	✓	✓	✓	✓	✓	✓	✓	✓	✓	✓	✓	✓	✓	✓	✓	
3.	Buka Bersama						✓	✓	✓	✓	✓	✓	✓	✓	✓	✓	✓	✓	✓	✓	✓	✓	✓	✓	✓	✓	✓	✓	✓	✓	✓	✓	
4.	Tadarusan setelah terawih		✓					✓	✓	✓	✓	✓	✓	✓	✓	✓	✓	✓	✓	✓	✓	✓	✓	✓	✓	✓	✓	✓	✓	✓	✓	✓	
5.	Membagikan Takjil Gratis								✓																								
6.	Membuat Spanduk Lomba Nuzul Qur'an								✓																								
7.	Membuat poster Lomba									✓																							

8.

Nuzul Qur'an

9.

Mengadakan Lomba Nuzul Qur'an

10.

Loka Karya

**STRUKTUR KERJA
KULIAH KERJA NYATA (KKN) UIN FS BENGKULU
ANGKATAN I TAHUN 2022**

KELOMPOK : 150
DESA : Karang Suci
KECAMATAN : ARGAS MAKMUR

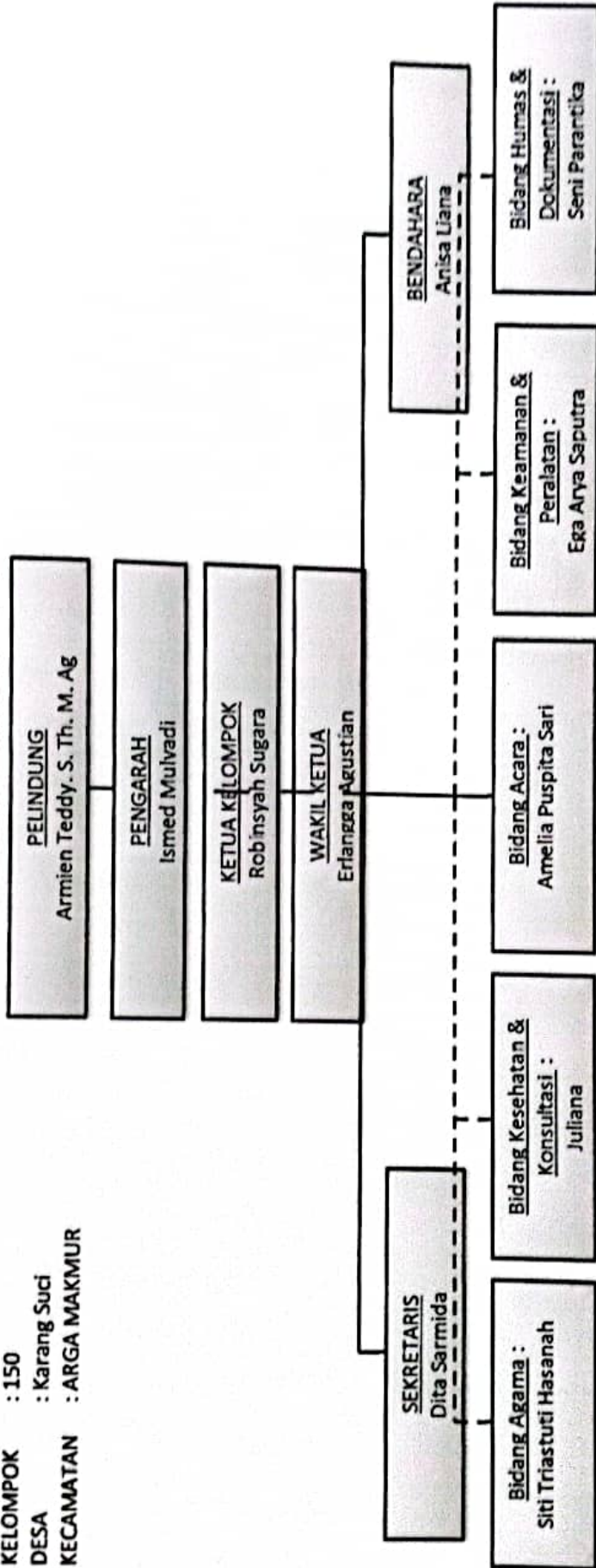

Struktur Organisasi Pemerintahan Desa

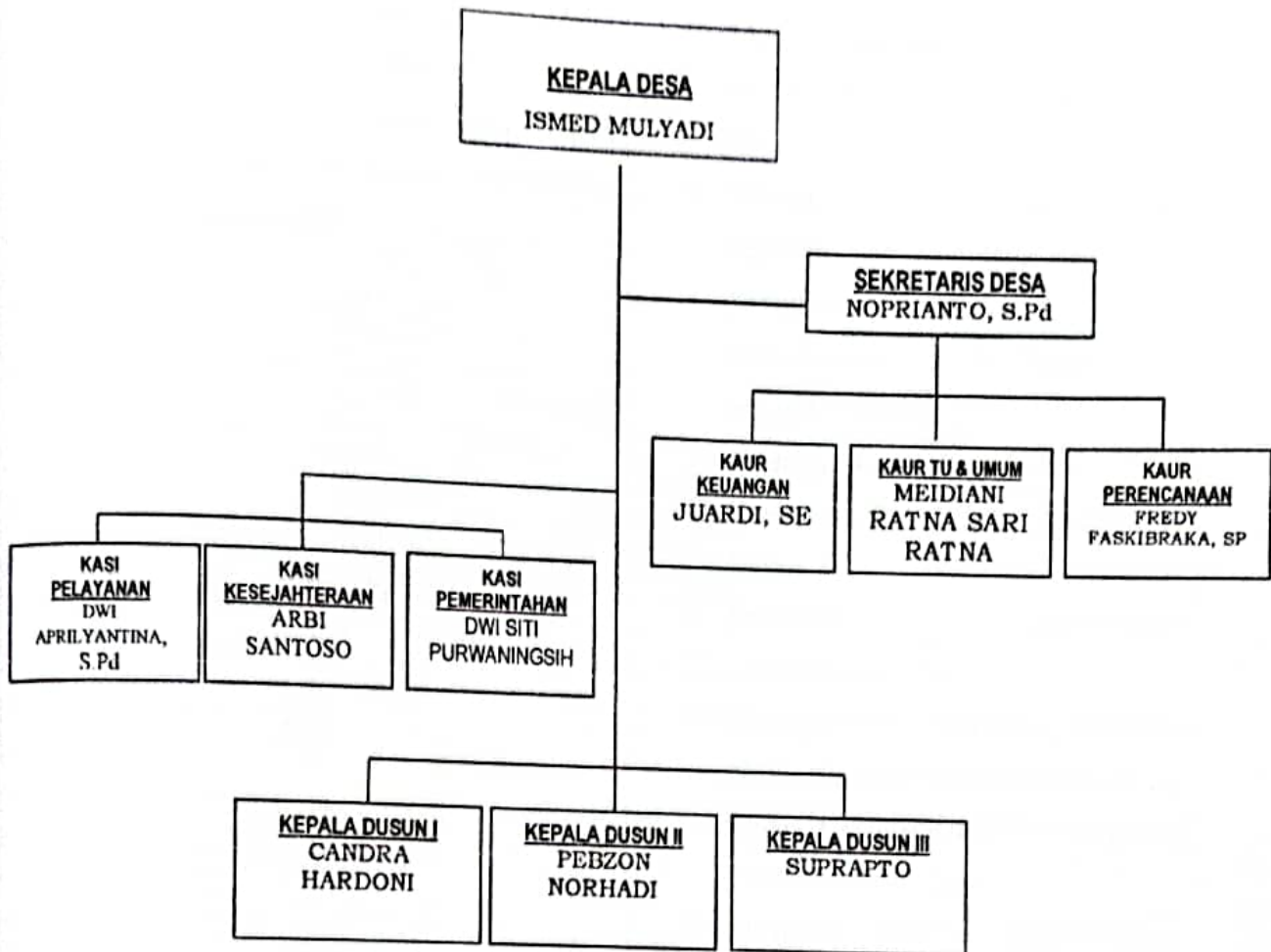

VISI DAN MISI DESA

VISI	MISI
<p>Terwujudnya Masyarakat Desa Karang Suci Sebagai Desa Yang Agamis, Maju, Berbudaya, Mandiri Untuk Mencapai Masyarakat Yang Sehat dan Lebih Sejahtera Serta Melayani Masyarakat Dengan Sepenuh Hati.</p>	<ol style="list-style-type: none"> 1. Meningkatkan Profesionalisme Pelayanan publik. 2. Meningkatkan Kualitas Sumber Daya Manusia Bagi Aparatur Pemerintahan Desa. 3. Meningkatkan Pembangunan Fisik dan Non Fisik di Berbagai Bidang. 4. Menumbuhkembangkan dan melestarikan Seni dan Budaya yang ada di Desa Karang Suci. 5. Meningkatkan Ketersediaan dan Kualitas Infrastruktur Pemerintahan Desa. 6. Penertiban Administrasi Pemerintahan Desa. 7. Meningkatkan Partisipasi Swadaya Masyarakat dan Sektor Swasta dalam kegiatan Pembangunan dan Kegiatan Kemasyarakatan Desa. 8. Menggali Potensi Desa Dalam Rangka Peningkatan Pendapatan Asli Desa. 9. Meningkatkan Kerukunan Kerjasama antar Lembaga Desa. 10. Peningkatan Pemberdayaan Masyarakat dan Kemampuan Daya Saing Sosial Ekonomi. 11. Meningkatkan Kepedulian Sosial Masyarakat.

KONDISI SUMBER DAYA PEMBANGUNAN

No	Uraian Sumber Daya Pembangunan	Jumlah	Satuan
1	Aset prasarana umum		
	a. Jalan Propinsi Aspal Penetrasi	1.500	M
	b. Jalan Aspal Penetrasi	3.000	M
	c. Jalan Koral	2.500	M
	d. Jalan Tanah	3.000	M
2	Aset Prasarana pendidikan		
	a. Gedung PAUD	1	Unit
	b. Gedung TK	2	Unit
No	Uraian Sumber Daya Pembangunan	Jumlah	Satuan
	c. Gedung SD	2	Unit
	d. Taman Pendidikan Alqur'an	4	Unit
3	Aset prasarana kesehatan		
	a. Posyandu	1	Unit
	b. Polindes	1	Unit
	c. Klinik Bersalin	1	Unit
5	Kelompok Usaha Ekonomi Produktif		
	a. Jumlah kelompok usaha	-	-
6	Aset berupa modal (Masih dalam Proses)		
	a. Total aset produktif	144.000.000	Rupiah
	b. Total pinjaman di masyarakat	0	Rupiah

KONDISI SUMBER DAYA SOSIAL BUDAYA

No	Uraian Sumber Daya Sosial Budaya	Jumlah	Satuan
1	Masjid	5	Unit
2	Mushola	3	Unit
3	Kelompok Seni Kuda Kepang	1	Unit
4	Kelompok Seni Tambur	1	Unit

DOKUMENTASI



Gambar 1.1 Survei Lokasi





Gambar 1.2 Penyerahan/Pelepasan KKN kelompok 150



Gambar 1.3 foto bersama pengurus Masjid Nurul Falah dalam rangka membersihkan masjid menyambut kedatangan bulan Ramadhan.











Gambar 1.4 Kunjungan DPL ke sekretariat kelompok 150



Gambar 1.5 Tadarusan setelah sholat Tarawih



Gambar 1.6 Sekretariat kelompok 150 dikunjungi tamu dari penduduk desa Karang Suci



Gambar 1.7 Kunjungan dan konsultasi ke kantor kepala desa Karang Suci





Gambar 1.8 TPQ Ba'da Ashar setiap hari Senin- Jum'at



Gambar 1.9 Lokakarya kelompok 150



Gambar 1.10 Lomba Gebyar Ramadhan yang diadakan oleh kelompok KKN 150







Gambar 1.11 Buka Bersama di Masjid Nurul Falah



Gambar 1.12 Nuzulul Quran di Masjid Nurul Falah



Gambar 1.13 Pembungkusan Hadiah



Gambar 1.14 Pembagian hadiah bersama wakil bupati Arga Makmur



Gambar 1.15 Berbagi Takjil





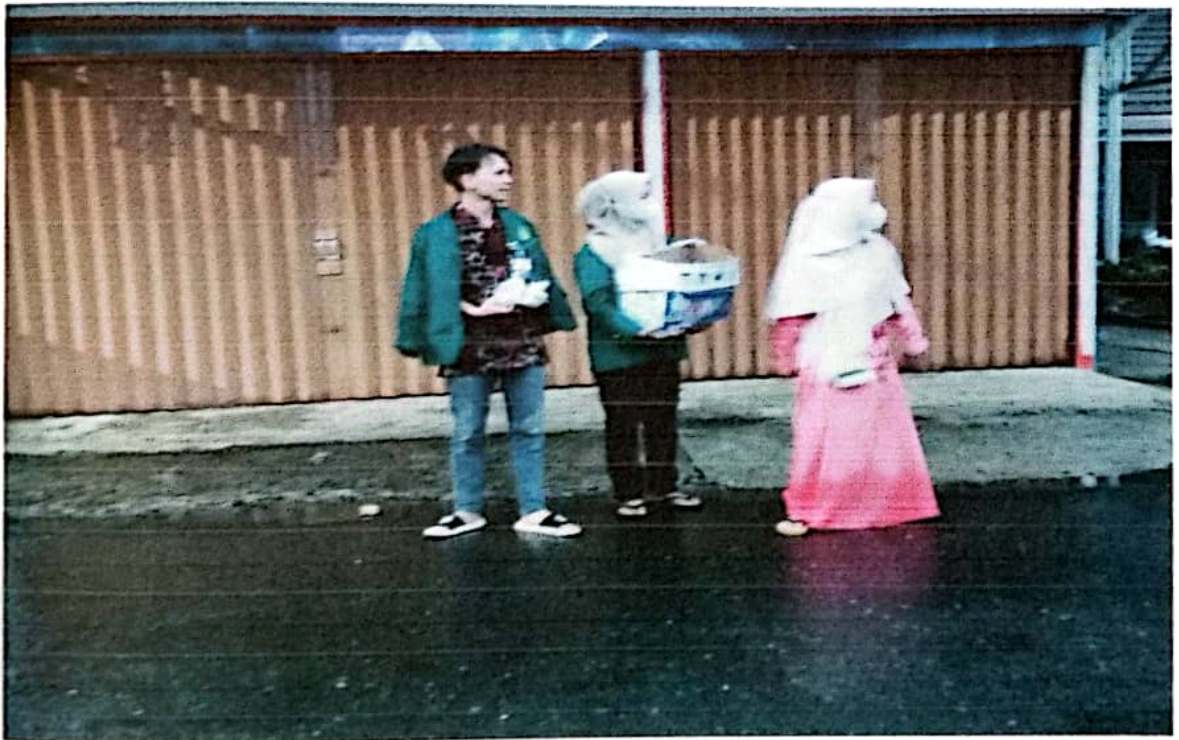



Gambar 1. 16 Observasi objek wisata Air terjun Kemumu dan Lorong waktu Arga Makmur





1.17 Monitoring kelompok 150 KKN





Gambar 1.18 Kunjungan ke sekretariat kelompok 151



Gambar 1.19 Pemabagian zakat fitrah



Gambar 1.20 Khataman Al-Qur'an





Gambar 1.21 Penarikan kelompok KKN 150 sekaligus penyerahan cinderamata





Gambar 1.22 Sekretariat KKN kelompok 150