

**LAPORAN HASIL KEGIATAN KULIAH KERJA NYATA
ANGKATAN I TAHUN 2022**

Kelompok : 38
Desa/Kelurahan : Pelajau
Kecamatan : Karang Tinggi
Kabupaten : Bengkulu Tengah



**DISUSUN UNTUK MELENGKAPI PELAPORAN KEGIATAN
KULIAH KERJA NYATA ANGKATAN I TAHUN 2022**

**LEMBAGA PENELITIAN
DAN PENGABDIAN KEPADA MASYARAKAT
UNIVERSITAS ISLAM NEGERI
FATMAWATI SUKARNO BENGKULU
TAHUN 2022**

DATA ANGGOTA KKN KELOMPOK 38

1. Nama Mahasiswa : Yesila Wati
NIM : 1911120080
Program Studi : Hukum Ekonomi Syariah
2. Nama Mahasiswa : Robi Erwansyah
NIM : 1911130005
Program Studi : Ekonomi Syariah
3. Nama Mahasiswa : Shella Febriani
NIM : 1911130074
Program Studi : Ekonomi Syariah
4. Nama Mahasiswa : Yayan Saputra
NIM : 1911140187
Program Studi : Perbankan Syariah
5. Nama Mahasiswa : Resvina Martiazi
NIM : 1911150038
Program Studi : Hukum Tata Negara
6. Nama Mahasiswa : Irsa Umaya
NIM : 1911240169
Program Studi : Pendidikan Guru Madrasah Ibtidaiyah
7. Nama Mahasiswa : Deksa Ulandari
NIM : 1911240262
Program Studi : Pendidikan Guru Madrasah Ibtidaiyah
8. Nama Mahasiswa : Melinda Okta Viani
NIM : 1911250068
Program Studi : Pendidikan Anak Usia Dini
9. Nama Mahasiswa : Rovi Dolia Sutera
NIM : 1911260033
Program Studi : Ilmu Pengetahuan Alam

10. Nama Mahasiswa : Rahmawati Harahap
NIM : 1911310014
Program Studi : Komunikasi Dan Penyiaran Islam

11. Nama Mahasiswa : Badriah
NIM : 1911310068
Program Studi : Komunikasi Dan Penyiaran Islam



**KULIAH KERJA NYATA PROGRAM BERBASIS MASJID
UNIVERSITAS ISLAM NEGERI FATMAWATI SUKARNO BENGKULU
KELOMPOK 38**

Sekretariat : Desa Pelajau, Kecamatan Karang Tinggi, Kabupaten Bengkulu Tengah 38382

PENGESAHAN

Pada hari Selasa, 09 Mei 2022 setelah dilakukan Konfirmasi Program Kerja Kelompok dan Pelaporan Kegiatan Secara Periodik, Laporan ini Dinyatakan Sah dan dapat Diterima untuk Memenuhi Persyaratan Kuliah Kerja Nyata.

Pelajau, 09 Mei 2022

Dosen Pembimbing Lapangan,

Dr. Abdul Hafiz, M.Ag
NIP. 196605251996031001



KULIAH KERJA NYATA PROGRAM BERBASIS MASJID
UNIVERSITAS ISLAM NEGERI FATMAWATI SUKARNO BENGKULU
KELOMPOK 38

Sekretariat : Desa Pelajau, Kecamatan Karang Tinggi, Kabupaten Bengkulu Tengah 38382

SURAT KETERANGAN

NO: 001/KKN/K38/UINFAS-BKL/I/2022

Assalamualaikum Warohmatullahi Wabarakatuh

Sesuai dengan ketentuan yang telah ditetapkan Lembaga Pelatihan dan Pengabdian Masyarakat (LPPM) UINFAS Bengkulu, maka kami lampirkan laporan kelompok ini di Desa Pelajau, Kecamatan Karang Tinggi, Kabupaten Bengkulu Tengah, mengenai kegiatan yang kami laksanakan di lokasi KKN di Desa Pelajau baik kegiatan unggulan, pokok, maupun kegiatan penunjang. Demikianlah surat Laporan ini kami buat dengan sebenar-benarnya dan dapat dipertanggung jawabkan.

Wassalamu 'alaikum Warohmatullahi Wabarakatuh

Pelajau, 9 Mei 2022

Mengetahui,
Kepala Desa



Ujang Supran

Ketua Kelompok

Yayan Saputra
NIM. 1911140187

Dosen Pembimbing Lapangan

Dr. Abdul Hafiz, M.Ag
NIP. 196605251996031001

KATA PENGANTAR

Kuliah Kerja Nyata (KKN) sebagai salah satu kegiatan yang wajib dilaksanakan oleh setiap mahasiswa dan merupakan kegiatan yang tersistematika, terprogram dengan rapi mengharuskan adanya perencanaan, penyusunan pelaksanaan, pelaporan dan pengevaluasian sehingga nantinya KKN tidak merupakan kegiatan yang serabutan tetapi merupakan kegiatan ilmiah dan mencerminkan akan dunia kampus yang semuanya harus didasarkan pada kaidah-kaidah keilmiah dan sekali lagi bukan suatu kegiatan yang tak terorganisir.

UINFAS BENGKULU yang merupakan salah satu perguruan tinggi yang juga melaksanakan KKN, juga tidak terlepas pada hal-hal yang bersifat keilmiah, maka setiap mahasiswa yang melaksanakan KKN diwajibkan adanya pelaporan kegiatan yang telah dilaksanakannya.

Dengan dasar tersebut maka dengan ini kami dari KKN UINFAS BENGKULU yang bertempat di Pelajau Kecamatan Karang Tinggi Kabupaten Bengkulu Tengah melaporkan kegiatan KKN yang telah ditentukan oleh Lembaga Penelitian Pengabdian Masyarakat (LPPM) selaku penanggung jawab pelaksanaan kegiatan KKN ini. Laporan ini kami maksudkan agar dapat mendiskripsikan dan memberikan data-data yang valid tentang gambaran geografi, monografi, demografi, keadaan secara menyeluruh akan keadaan sosial kemasyarakatan yang ada di Desa Pelajau Kecamatan Karang Tinggi Kabupaten Bengkulu Tengah dan pelaporan tentang kegiatan-kegiatan yang menjadi program kerja yang telah kami laksanakan di desa tersebut.

Semoga laporan ini dapat memberikan gambaran secara jelas dan dapat menjadi acuan terhadap penilaian yang nantinya akan menjadi kesimpulan, berdasar dengan itu saran dan kritik yang konstruktif akan menjadi cambuk bagi kami untuk lebih dapat menyempurnakan laporan ini.

Dalam penyusunan laporan ini penulis mengucapkan terima kasih kepada pihak yang secara langsung maupun tidak langsung berperan dalam suksesnya program ini. Untuk itu penulis mengucapkan terima kasih kepada:

1. Bapak Prof. Dr. KH. Zulkarnain Dali M.Pd. Selaku Rektor UINFAS Bengkulu.
2. Bapak Evan Setiawan, S.E, M.M, WMI. selaku ketua paitia KKN Berbasis Masjid Angkatan ke I Tahun 2022.
3. Bapak Dr. Abdul Hafiz, M.Ag selaku Dosen Pembimbing Lapangan (DPL)
4. Bapak Ujang Supran, selaku kades Pelajau serta jajarannya
5. Teman-teman KKN 38, pemuda-pemudi dan Masyarakat Desa Pelajau yang telah banyak membantu dalam pelaksanaan selama KKN berlangsung.

Akhirnya dengan hati yang tulus penulis berdo'a agar semua pihak yang telah membantu terlaksananya kuliah kerja nyata ini mendapat limpahan rahmat dan balasannya dari Allah SWT. Amin.

Penulis disini menyadari dalam penyusunan laporan ini masih banyak kesalahan dan kekurangan. Untuk itu, penulis sangat mengharapkan kritik dan saran yang membangun guna kesempurnaan laporan ini. Semoga penyusunan laporan ini dapat bermanfaat terkhusus bagi saya sendiri dan bagi pembaca pada umumnya. Amiin

Bengkulu, 09 Mei 2022

Kelompok 38

DAFTAR ISI

HALAMAN JUDUL.....	i.
DATA ANGGOTA KELOMPOK	ii
LEMBAR PENGESAHAN.....	iv
KATA PENGANTAR.....	v
DAFTAR ISI.....	vi
BAB I PENDAHULUAN	
a. Analisis Situasi.....	1
b. Rumusan Masalah.....	2
c. Tujuan Dan Manfaat	5
d. Sasaran	6
e. Metode Yang Digunakan	7
BAB II GAMBARAN UMUM DESA LOKASI KKN	
a. Letak Geografis.....	9
b. Profil Desa	9
c. Keadaan Penduduk.....	10
d. Keadaan Sosial Pendidikan.....	11
e. Keadaan Kehidupan Keagamaan Islam.....	15
BAB III PROGRAM KERJA	
a. Program Kerja KKN	17
b. Faktor Pendukung Dan Penghambat Program.....	17
c. Pelaksanaan Program Kerja	19
d. Evaluasi Hasil Program Kerja.....	19
e. Rekomendasi	15
BAB IV SIMPULAN DAN SARAN.	
a. Simpulan	21
b. Saran	22.
DAFTAR PUSTAKA	
LAMPIRAN	
Lampiran 1 Struktur kerja	
Lampiran 2 Struktur Instruksional	

Lampiran 3 Program Kerja

Lampiran 4 Schedule kerja

Lampiran 5 Buku Pengukuran dan keberhasilan

Lampiran 6 Daftar Hadir Mahasiswa

Lampiran 7 Peta Wilayah kerja

Lampiran 8 Dokumentasi

BAB I

PENDAHULUAN

1. 1 Analisis Situasi

Kuliah Kerja Nyata (KKN) merupakan intrakurikuler dimana pelaksanaannya merupakan bentuk realisasi dari Tri Dharma Perguruan Tinggi yaitu Pendidikan atau Pengajaran, Penelitian dan Pengabdian Masyarakat. Di dalam pelaksanaan KKN yang kami laksanakan merupakan aktivitas yang diharapkan dapat menyentuh langsung kepada kebutuhan masyarakat yang bersifat realistis khususnya dalam bidang keagamaan dan sosial. Kegiatan KKN ini dalam rangka pengembangan pengetahuan agama, sikap dan keterampilan bagi peserta KKN melalui penerapan pengetahuan agama baik yang bersifat vertikal maupun horizontal.

Tentunya kegiatan KKN ini, para peserta KKN yang merupakan mediator langsung dalam rangka praktek dan pengembangan teori dan konsep yang telah dipelajari. Namun lebih menjadi harapan kami dengan diadakan KKN ini adalah untuk membantu masyarakat dalam rangka meningkatkan cara berpikir, pengetahuan dan keterampilan sehingga dapat menumbuhkan potensi sumber daya yang dikembangkan dalam membantu masyarakat khususnya dalam bentuk moral dan spritual.

Laporan yang kami susun ini mengacu pada buku panduan dan petunjuk yang ada mengenai langkah-langkah kegiatan yang diawali dengan observasi dan pengumpulan informasi di lokasi KKN Desa Pelajau, Kabupaten Bengkulu Tengah Kecamatan Karang Tinggi sehingga dengan informasi dan observasi yang kami lakukan dapat menginventaris permasalahan dan kondisi yang ada pada masyarakat, tentang kondisi geografis, sosial masyarakat, sosial budaya, ekonomi, pendidikan, dan tingkat pengalaman masyarakat tentang ajaran agama sehingga dapat kami jadikan pedoman dalam penyusunan program kerja.

Dalam penyusunan program kerja KKN Kelompok 38 Desa Pelajau Kecamatan Karang Tinggi Kabupaten Bengkulu Tengah kami memberikan perhatian yang lebih besar kepada Pendidikan Baca Tulis Al-Qur'an, Kegiatan

Peribadahan di Masjid, serta berpartisipasi dalam setiap kegiatan rutinitas masyarakat di desa Pelajau.

1. 2 Rumusan Masala

**Tabel 1.1
Garapan Unggulan**

No	Bidang Garapan	Masalah	Akar Masalah	Potensi	Kelemahan	Solusi
1	Tadarusan	Aktif	-Banyak warga desa yang kurang berminat -Ketika diadakan tadarusan para pemuda, pemudi juga bapak dan ibu memilih istirahat di rumah karena harus kembali bekerja esok harinya	Ada	<ul style="list-style-type: none"> • Kurangnya variasi ketika membaca al-qur'an. • Kurangnya kesadaran warga akan nilai-nilai agama. 	Tetap tadarusan setelah shalat tarawih dan subuh dengan menonjolkan irama yang menarik simpati masyarakat, sehingga ada masyarakat yang ikut serta meskipun sedikit
2	Pembelajaran baca tulis AL-Qur'an (TPQ)	Aktif	-Tidak ada tempat khusus untuk mengaji sementara untuk di gunakan masjid.			

2	Pembelajaran Baca tulis Al-Qur'an (TPQ)	Aktif	-Kurangnya pemahaman Ilmu Tajwid, ketika ditek membaca Al-Quran mereka membaca alakadarnya.	Ada	-Kurangnya guru untuk mengajar	Butuh tambahan guru yang memang paham Ilmu Tajwid, agar mereka benar-benar bisa membaca dan memahami al-quran
---	---	-------	---	-----	--------------------------------	---

Tabel 1.2
Garapan Pokok

No	Bidang Garapan	Masalah	Akar Masalah	Potensi	Kelemahan	Solusi
1	Membersihkan masjid, Bersama Anak KKN dan Pengurus Masjid	Cukup Aktif	Rendahnya kemauan masyarakat dalam membersihkan masjid	<ul style="list-style-type: none"> •Kepedulian masyarakat dan kebersamaan masyarakat masih bagus • Kesadaran beragama masyarakat , masih tinggi 	Anggapan bahwa fasilitas umum menjadi tanggung jawab pemerintah dan pengurus masjid	Gotong Royong kebersihan masjid dilakukan setiap hari senin, dan Kamis. Sehingga masjid tampak lebih rapi dan nyaman dan masyarakat pun senang,

						ramai berdatangan shalat ke masjid d waktu magrib hingga tarawih
2	Mengajak Risma dan Karang Taruna untuk aktif Kembali dan menjalankan proker masjid dan desa (pembuatan tahura desa, buka bersama, peringatan nuzulul qur'an dan pesantren kilat)	Kurang aktif	Kurangnya kemauan remaja untuk mengaktifkan Kembali Risma dan Karang Taruna	Dalam Pelaksanaan kegiatan keagamaan cukup kompak jika diajak oleh anak KKN	Anggota Risma dan Karang Taruna sekarang sibuk Kuliah, sekolah dan bekerja, sehingga tidak terjalankan	Meningkatkan kesadaran antar individu maupun kelompok untuk melaksanakan program. Sering mengadakan pertemuan dan bertukar pikir sehingga program yang dibuat dapat terlaksana.

Tabel 1.3
Garapan Penunjang

No	Bidang Garapan	Masalah	Akar Masalah	Potensi	Kelemahan	Solusi
1	Bergotong royong dan bersosial dalam masyarakat (Kebersihan desa dan TPU)	Kurangnya kesadaran masyarakat dalam bergotong royong dan pemeliharaan kebersihan	Kesibukan warga dalam bekerja	<ul style="list-style-type: none"> • Kepedulian masyarakat dan kebersamaan masyarakat sangat bagus • Kesadaran beragama masyarakat masih tinggi. 	Kurangnya kesadaran masyarakat dalam gotong royong pemeliharaan kebersihan lingkungan	Perlunya penjadwalan Gotong royong kebersihan di lingkungan masjid, Desa dan TPU

1. 3 Tujuan dan Manfaat

Adapun tujuan dan manfaat dilaksanakannya program kerja nyata (KKN) ialah:

1. Tujuan

a. Tujuan Umum

- i. Mempersiapkan calon sarjana yang lebih menghayati dan memahami kompleksitas permasalahan yang dihadapi masyarakat dan memperluas wawasan pemikiran serta belajar praktis terpadu.
- ii. Mengembangkan kemampuan agama, sikap dan keterampilan mahasiswa melalui penerapan ilmu agama Islam, teknologi dan seni bernafaskan islam secara langsung di masyarakat serta melatih mahasiswa untuk bekerja antar bidang keahlian secara terpadu.
- iii. Meletakkan agama sebagai pendorong dan penggerak kegiatan masyarakat sehingga tersosialisasi nilai-nilai agama dalam seluruh aspek kehidupan.

b. Tujuan Institusional

- i. Memperoleh umpan balik dan masukan untuk bahan penyempurnaan sistem pendidikan perguruan tinggi Universitas Islam Negeri Fatmawati Sukarno Bengkulu (UIN FS) yang serasi dengan kebutuhan masyarakat arah pembangunan nasional dan pasar kerja.

- ii. Membantu pemerintah dalam mempercepat proses pembangunan masyarakat yang berkelanjutan dalam berbagai bidang, khususnya dalam bidang keagamaan.
- iii. Mempercepat hubungan dan mensinergikan program Universitas Islam Negeri Fatmawati Sukarno Bengkulu (UIN FS) dengan pemerintah dan masyarakat guna mendapatkan dukungan moril maupun materil bagi eksistensi dan pengembangan Universitas Islam Negeri Fatmawati Sukarno Bengkulu (UINFS) Bengkulu kedepan.
 - i. Agar mahasiswa memperoleh pengalaman belajar yang berharga melalui keterlibatannya dalam masyarakat yang secara langsung menemukan, merumuskan, memecahkan dan menanggulangi permasalahan pembangunan secara pragmatis dan interdisipliner.
 - ii. Agar mahasiswa dapat memberikan pemikiran berdasarkan ilmu pengetahuan, teknologi dan seni dalam upaya menumbuhkan, mempercepat gerak serta mempersiapkan kader-kader pembangunan.
 - iii. Meningkatkan hubungan antara UINFAS Bengkulu dengan pemerintah daerah, instansi teknis dan masyarakat, sehingga UINFAS Bengkulu dapat lebih berperan dan dapat menyesuaikan kegiatan pendidikan serta penelitiannya dengan tuntutan nyata dari masyarakat yang sedang membangun.

1. 4 Sasaran FFS

2. Bagi Masyarakat

- i. Masyarakat memperoleh bantuan tenaga dan pikiran untuk meningkatkan cara berfikir pengetahuan dan keterampilan. Sehingga dapat menumbuhkan potensi Sumber Daya Manusia (SDM) dan selanjutnya berkembang secara mandiri.
- ii. Terbentuknya kemampuan dan partisipasi masyarakat dan pembangunan, khususnya pembangunan dalam agama.

3. Bagi Pemerintah

- i. Membantu mempercepat proses pembangunan yang dilaksanakan oleh pemerintah antara lain dalam meningkatkan kualitas sumber daya manusia.
 - ii. Membuka akses kemitraan dan komunikasi timbal balik antara perguruan tinggi dengan pemerintah.
4. Bagi Mahasiswa
- i. Mendewasakan cara berpikir, bersikap dan bertindak serta meningkatkan daya penalaran mahasiswa dalam melakukan pengkajian, perumusan, dan pemecahan masalah secara praktis dan terpadu.
 - ii. Mendalami penghayatan dan pengetahuan mahasiswa terhadap berbagai masalah dalam masyarakat yang sedang melaksanakan pembangunan, khususnya dalam bidang keagamaan.
4. Bagi Lembaga Universitas Islam Negeri Fatmawati Sukarno (UINFAS) Bengkulu
- i. Mendapatkan masukan bagi penyelenggaraan pendidikan atau pengajaran, penelitian dan pengabdian dalam bidang agama.
 - ii. Meningkatkan partisipasi dan peran Universitas Islam Negeri Fatmawati Sukarno (UINFAS) Bengkulu dalam melaksanakan pembangunan dalam bidang agama.
 - iii. Meningkatkan kerja sama Universitas Islam Negeri Fatmawati Sukarno (UINFAS) Bengkulu dengan pemerintahan daerah, perguruan tinggi dan instansi yang terkait.

1. 5 Metode Yang Digunakan

Adapun metode yang digunakan dalam mengidentifikasi masalah dan eksplansi Masalah adalah sebagai berikut :

1. Observasi Sebagai langkah awal yang kami lakukan setelah sampai di lokasi Kuliah Kerja Nyata (KKN) yang terletak di Desa Pelajau Kecamatan Karang Tinggi Kabupaten Bengkulu Tengah, kami melakukan pengamatan secara langsung (survey) melalui silaturahmi kerumah warga, guna mengetahui seluk beluk keadaan masyarakat.

2. Interview (wawancara) Sebagai tindak lanjut dari kegiatan observasi di lapangan, maka untuk memperjelas seluk beluk mengenai tatanan kehidupan masyarakat Desa Pelajau Kecamatan Karang Tinggi Kabupaten Bengkulu Tengah, maka kami mengunjungi tokoh-tokoh masyarakat diantaranya bapak kepala desa, kadun, tokoh agama, tokoh pemuda, serta warga Desa setempat guna mendapatkan informasi yang jelas mengenai seluk beluk Desa.
3. Pendekatan-Pendekatan Pendekatan umum, pendekatan ini dilakukan dengan cara perkenalan peserta kuliah kerja nyata dengan masyarakat Desa Pelajau Kec. Karang Tinggi Kab.Bengkulu Tengah. Pendekatan Khusus, pendekatan Khusus ini diantaranya:
 - 1) Pendekatan kepada Perangkat-perangkat desa
 - 2) Pendekatan kepada tokoh-tokoh agama
 - 3) Pendekatan kepada karang taruna, risma, dan bujang gadis
 - 4) Pendekatan kepada Anak-anak.

Melalui Silaturahmi atau sebaliknya kunjungan mereka ke sekretariat kelompok 38, Kami memperoleh gambaran tentang kondisi anak-anak pemuda dan remaja, baik itu karang taruna, dan lain-lain yang menjadi harapan perbaikan pemuda untuk masa yang akan datang.

BAB II

GAMBARAN UMUM DESA LOKASI KKN

2.1 Letak Geografis

Desa Pelajau terletak di dalam wilayah Kecamatan Karang Tinggi Kabupaten Bengkulu Tengah Provinsi Bengkulu yang berbatas dengan:

- Sebelah Utara berbatasan dengan Desa Lubuk Pendam Kecamatan Pagar Jati
- Sebelah Timur berbatasan dengan Desa Rena Lebar
- Sebelah Selatan berbatasan dengan Desa Anyar
- Sebelah Barat berbatasan dengan Desa Batu Raja Kecamatan Pondok Kubang

Luas wilayah Desa Pelajau adalah 975,5 Ha dimana sekitar 85% berupa daratan yang bertopografi berbukit-bukit atau bergelombang, dan sekitar 15% daratan dimanfaatkan sebagai lahan pertanian yang dimanfaatkan untuk persawahan taddah hujan, pemukiman dan ladang padi gogo.

Iklm desa, sebagaimana desa-desa lain di wilayah Indonesia mempunyai iklim kemarau dan penghujan, hal tersebut mempunyai pengaruh langsung terhadap pola tanam pada lahan pertanian yang ada di Desa Pelajau Kecamatan Karang Tinggi.

2.2 Profil Desa

a. Sejarah Desa Pelajau

Desa Pelajau adalah nama suatu desa dalam wilayah di kecamatan Karang Tinggi Kabupaten Bengkulu Tengah. Konon ceritanya dari tokoh masyarakat ada sebatang pohon pala yang buahnya sering dimakan orang yang mana keberadaan pohon tersebut jauh dari jangkauan orang banyak. Desa Pelajau mulai terbentuk sekitar tahun 1800 M, waktu itu dipimpin Ginde Ratu Rias Penghulu dan belum adanya bantuan dari Pemerintah Cuma yang ada cukai/pajak dan sewaktu itu Desa Pelajau terdiri beberapa kepala keluarga saja, selanjutnya pada tahun 1935 sudah ada pemerintah yang mana dipimpin oleh seorang Depati dan pada 1978 pemerintahan berganti dengan

pemimpin oleh seorang Kepala Desa yang mana Kepala Desa Pertama yaitu Bapak Mu'in dan masa kepemimpinannya berakhir pada tahun 2000.

Pada tahun 2000 tersebut diadakan pemilihan Kepala Desa kembali yang mana pemenangnya adalah Bapak Iskandar , pada kepemimpinann Bapak Iskandar tersebut banyak timbul gejolak-gejolak yang terbandung dan akhirnya diberhentikan masa kepemimpinannya selanjutnya dijabat oleh seorang PJS Kepala Desa Bapak Siunudin (Sekretaris Desa) dan pada tahun 2008 dan diadakan pemilihan Kepala Desa dengan 3 orang calon kandidat dan pemenangnya adalah Bapak Isran Effendi (Tahun 2013) Bapak Isran Effendi mengundurkan diri pada tahun 2013, karena beliau mencalonkan anggota legislative (DPRD) Kabupaten Bengkulu Tengah. Untuk tahun 2014 sampai dengan 2014 dengan sekarang dipimpin oleh Kepala Desa Ujang Supran.

2.3 Keadaan Penduduk

Penduduk Desa Pelajau berasal dari berbagai suku yang berbeda-beda, dimana mayoritas penduduknya yang paling dominan berasal dari Suku Lembak dan Suku Rejang, sehingga tradisi-tradisi musyawarah untuk mufakat, gotong royong dan kearifan lokal yang lain sudah dilakukan oleh masyarakat sejak adanya Desa Pelajau dan hal tersebut secara efektif dapat menghindarkan perselisihan masyarakat.

Desa Pelajau mempunyai jumlah penduduk 535 jiwa, yang terdiri dari laki-laki: 266 dan perempuan: 269 dan 147 KK, yang terbagi dalam 3 wilayah dusun, dengan rincian sebagai berikut:

Tabrl 1
Keadaan Penduduk dan Perekonomian

No	Uraian Sumber Daya Manusia (SDM)	Jumlah	Satuan
1	Penduduk dan keluarga:		
	a. Laki-laki	266	Orang
	b. Perempuan	269	Orang
	c. Keluarga	147	Orang

2	Sumber penghasilan keluarga		
	a. Petani	110	Orang
	b. Pedagang	10	Orang
	c. PNS	5	Orang
	d. Buruh	85	Orang
4	Ternak		
	a. Ayam atau itik	150	Ekor
	b. Kambing	50	Ekor
	c. Kerbau	40	Ekor
	d. Sapi	5	Ekor

2.4 Keadaan Sosial Pendidikan

Tabel 2
Keadaan Sosial Pendidikan

3	Tenaga kerja berdasarkan latar belakang pendidikan		
	a. Lulusan S1 Keatas	18	Orang
	b. Diploma	6	Orang
	c. Lulusan SLTA	89	Orang
	d. Lulusan SMP	53	Orang
	e. Lulusan SD	103	Orang
	f. PAUD	-	Orang
	g. Tidak Sekolah	213	

Tabel 3
Sarana dan Prasarana Desa

No	Uraian Sumber Daya Pembangunan	Jumlah	Satuan
1	Aset Prasarana Umum		
	a. Jalan	7.000	M
	b. Gorong-gorong	2	Unit
	c. Peningkatan badan jalan	10.000	M
	d. Drainase	100	M
2	Aset Prasarana Lainnya		

	a. Puskesmas Pembantu	1	Unit
	b. Masjid	2	Unit
	c. Balai Desa	1	Unit
	d. Pos Kamling	1	Unit
	e. Sekolah Dasar Negeri	1	Unit
	f. SMP Negeri	1	Unit

Tabel 4
Daftar Sumber Daya Alam

No	Uraian Sumber Daya Alam	Jumlah	Satuan
1	Lahan Persawahan	4	Ha
2	Lahan Hutan	20	Ha
3	Sungai	1	Ha

Tabel 5
Daftar Sumber Sosial Budaya

No	Uraian Sumber Daya Sosial Budaya	Jumlah	Satuan
1	Sarafal Anam	1	Kelompok
2	Tari Adat	1	Kelompok
3	Kesenian	1	Kelompok
4	Pengajian	1	Kelompok

1. Kondisi Ekonomi

Kondisi ekonomi masyarakat Desa Pelajau Secara Kasat mata terlihat jelas perbedaannya antara Rumah Tangga yang berkategori miskin, sangat miskin, sedang dan kaya. Hal ini disebabkan karena mata pencahariannya di sektor-sektor usaha yang berbeda-beda pula, sebagian besar disektor non formal seperti buruh bangunan, buruh tani, petani sawah tadah hujan, perkebunan karet dan sawit dan sebagian kecil di sektor formal seperti PNS pemda, Honorer, Guru, Tenaga Medis, TNI/Polri, dll.

2. Pembagian Wilayah Desa

Pembagian wilayah Desa Pelajau dibagi menjadi 3 (tiga) dusun, dan masing-masing dusun tidak ada pembagian wilayah secara khusus, jadi di setiap dusun ada yang mempunyai wilayah pertanian dan perkebunan, sementara pusat Desa berada di dusun 1 (satu), setiap dusun dipimpin oleh seorang Kepala Dusun.

3. Kelembagaan Desa

Pembagian wilayah Desa Pelajau dibagi menjadi 3 (tiga) dusun, dan masing-masing dusun tidak ada pembagian wilayah secara khusus, jadi di setiap dusun ada yang mempunyai wilayah pertanian dan perkebunan, sementara pusat Desa berada di dusun 1 (satu), setiap dusun dipimpin oleh seorang Kepala Dusun.

Tabel 6
Kelembagaan Desa

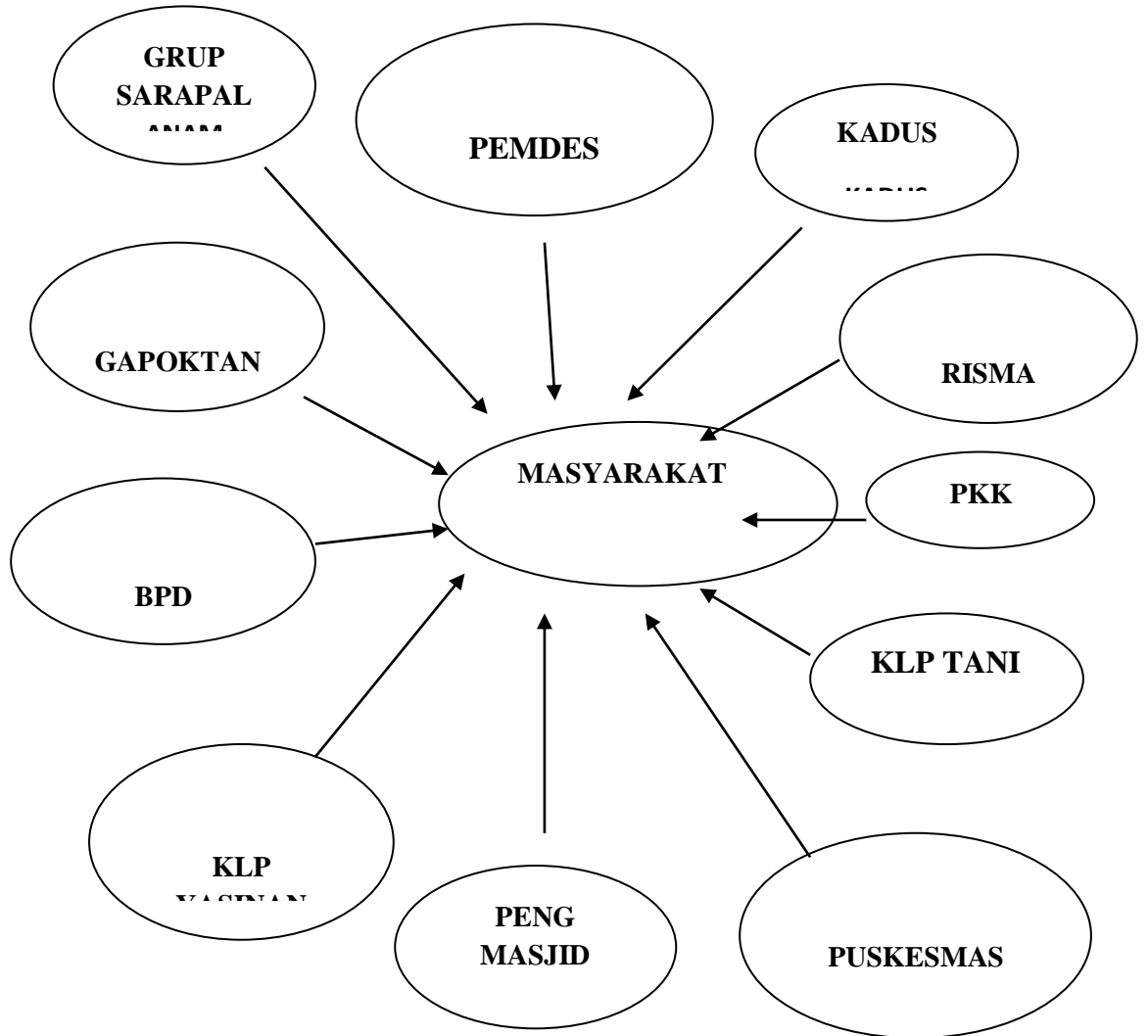

2.5 Keadaan Kehidupan Keagamaan Islam

Kehidupan beragama di desa pelajau sangat menjunjung toleransi. masyarakat di desa pelajau sebagian besar menganut agama islam, bisa di katakan 97 persen beragama islam .kegiatan keagamaan desa pelajau bisa di katakan cukup baik, namun masih jarang masyarakat yang melaksanakan sholat di masjid, kegiatan keagamaan di desa pelajau biasanya di lakukan di masjid Baitul Abidin, tetapi bisa juga di lakukan di masjid Nurul Huda di Dusun III, kemudian kegiatan-kegiatan yang berbasis agama islam juga masih lestari. salah satunya ialah TPQ dan Risma.

BAB III

PROGRAM KERJA

3.1 Program Kerja KKN

Kelompok 38 Desa Pelajau, Kec. Karang Tinggi, Kab. Bengkulu Tengah, melaksanakan berbagai macam program kerja diantaranya :

- a. Loka karya
- b. Adzan
- c. Tadarusan
- d. Mengatifkan TPQ
- e. Kebersihan Masjid
- f. Sosialisasi Ke SD
- g. Posyandu Lansia
- h. Pembuatan palang desa
- i. Mengadakan perlombaan di bulan Suci Ramadhan
 1. Lomba Adzan(SD dan SMP)
 2. Lomba Hapalan Ayat Pendek(SD dan SMP)
 3. Lomba Tilawah Qur'an(SD dan SMP)
 4. Lomba Menyusun Huruf Hijaiyah(SD)
 5. Lomba Cerdas Cermat(SD)
 6. Lomba Busana Muslim(SD dan SMP)
- j. Mengadakan Buka Bersama
- k. Gotong royong membersihkan TPU dan Desa.

3.2 Faktor Pendukung dan Penghambat Program

A. Faktor Pendukung

1. Mudah dalam berkoordinasi dengan Kepala Desa untuk mengadakan kegiatan di Pelajau.
2. Antusias masyarakat Desa Pelajau dalam mengikuti setiap kegiatan yang diadakan oleh Mahasiswa/I KKN Kelompok 38.

3. Solidaritas yang tinggi dari seluruh masyarakat serta Mahasiswa/I KKN Kelompok 38, yang menjadi kunci penting dalam keberhasilan program kerja.
4. Kerjasama yang harmonis, selaras dan seimbang antara Mahasiswa/I Kelompok 38 dengan masyarakat Desa Pelajau sangat menunjang kegiatan yang diadakan.
5. Motivasi, saran dan dorongan dari seluruh komponen yang menjadikan kegiatan yang diadakan berjalan dengan lancar.
6. Memiliki rasa kerjasama, kebersamaan, rasa kekeluargaan yang tinggi dalam kelompok.
7. Kedekatan Pemdes, Imam Masjid, Pengurus BKM, dan Karang Taruna, Ketua Risma memudahkan Mahasiswa/I melaksanakan Program Kerja dengan baik, sehingga membuat Mahasiswa/I nyaman berlama-lama di Desa Pelajau.
8. Bimbingan dan arahan dari Dosen Pembimbing Lapangan (DPL), serta masukan dari Kepala Desa juga warga sangat membantu proses kegiatan KKN.

B. Faktor Penghambat

1. Terdapat anggota kelompok yang kurang disiplin/tidak tepat waktu pada saat melaksanakan kegiatan.
2. Komunikasi yang kurang baik atau kurangnya koordinasi antara anggota, sehingga salah satu anggota kelompok tidak mengetahui informasi.
3. Mahasiswa/I KKN Kelompok 38 kurang berbaur dengan masyarakat. Sebab, Desa Pelajau terdiri dari 3 Dusun, sehingga masyarakatnya sangat banyak.
4. Keterbatasan dana membuat kegiatan yang diadakan kurang maksimal.
5. Banyak warga yang tidak hadir saat kegiatan, padahal sebelumnya sudah diundang.

3.3 Pelaksanaan Program Kerja

- a. Melaksanakan Proses Pembelajaran Baca Tulis Al-Qur'an, dilaksanakan di Masjid Baitul Abidin Dusun II, setiap hari senin-sabtu waktu pelaksanaan ba'da Asar.
- b. Membersihkan Masjid, dilaksanakan di Masjid Al-Falah setiap hari selasa pagi pukul 08:00 WIB, KKN kelompok 38 melakukan kegiatan kebersihan masjid agar menjadi rapi, bersih, dan nyaman untuk melakukan beribadah terutama sholat.
- c. Ikut Aktif dalam Pengurusan Masjid, dilaksanakan di Masjid Baitul Abidin Desa Pelajau untuk membantu kepengurusan masjid dan risma agar lebih maju dan berkembang, dengan mengumpulkan setiap anggota kepengurusan masjid dan risma menjalin silaturahmi dan ikut serta dalam kegiatan bulan Ramadhan.
- d. Menyelenggarakan Lomba di bulan Suci Ramadhan, dilaksanakan di Masjid Baitul Abidin Desa Pelajau, KKN kelompok 38 bersama karang taruna,risma ikut serta dalam kegiatan lomba dan kegiatan ini diikuti oleh seluruh anak-anak paud/RA, SD maupun SMP Desa Pelajau.

3.4 Evaluasi Hasil Program Kerja

Presentase ketercapaian program kerja untuk presentase ketercapaian program kerja kami mengakumulasikan sekitar 99% program kerja berjalan dan berhasil, sedangkan yang 1% tersisa itu sudah berjalan.

A. Evaluasi kualitas ketercapaian

Dalam mengevaluasi kualitas ketercapaian program kerja KKN di Desa Pelajau, kelompok 38 biasanya berkonsultasi kepada Kepala Desa, Tokoh Masyarakat, Pengurus Masjid, Risma, Karang Taruna dan Masyarakat sekitar.

B. Beberapa kegiatan yang menarik dilanjutkan

Selama menjalankan program KKN di Desa Pelajaul ada beberapa program yang menarik untuk dilanjutkan seperti halnya kegiatan bersih-bersih masjid setiap hari Selasa- Jumat, mengajar di TPQ setiap hari Senin-

Minggu, pada anak-anak mengajarkan mengaji serta memahami tajwid yang baik dan benar selain itu memberikan pelajaran tambahan seperti hafalan doa sehari-hari serta memberikan wawasan keislaman. sehingga dapat menciptakan generasi islami di kalangan anak-anak hingga mereka beranjak dewasa

3.5 Rekomendasi

Dengan berakhirnya pelaksanaan kegiatan KKN di Desa Pelajau, apabila melihat kesimpulan yang ada kami merekomendasikan kepada:

A. Panitia pelaksanaan KKN

Agar pelaksanaan KKN tahun mendatang lebih maksimal, maka untuk lokasi KKN disesuaikan dengan peserta KKN yang terdekat karena sebagian peserta ada yang jauh tempat tinggalnya dengan lokasi KKN, sehingga dapat menghambat pelaksanaan program KKN.

B. Pemerintah Daerah

Kepada pemerintah daerah diharapkan memberi kemudahan dalam pelaksanaan program KKN melalui pengajuan-pengajuan proposal tidak terlalu biroaktif.

BAB IV

KESIMPULAN DAN SARAN

4.1 Kesimpulan

Kuliah Kerja Nyata (KKN) merupakan salah satu bentuk pengabdian kepada masyarakat yang masih dibutuhkan masyarakat Desa Air Sebakul. Hal ini sangat bermanfaat bagi mahasiswa yang melaksanakannya sebagai modal awal untuk terjun di masyarakat dan manfaatnya pun bisa langsung dirasakan masyarakat. Pengalaman yang komprehensif terhadap karakter, budaya dan kondisi sosial masyarakat tempat lokasi KKN mutlak dibutuhkan, sebagai bagian dari upaya untuk mempercepat proses adaptasi dan sosialisasi.

Penempatan lokasi KKN di Desa Pelajau sangat dihargai, lebih-lebih dari institusi yang berdasarkan keIslaman mengingat pendekatan keagamaan akan mudah dalam menyesuaikan diri sesuai dengan kondisi masyarakat setempat, kekompakan dan kebersamaan antara sesama anggota tim KKN itu sendiri sebelum melaksanakan program yang direncanakan merupakan kunci kesuksesan dan kelancaran program KKN kelompok 38. Komunikasi yang baik antara kelompok KKN dan pemerintah desa, remaja, anak-anak dan pemuda desa dan segenap warga Desa Pelajau juga menjadi faktor terpenting dalam kelancaran dan keberhasilan pelaksanaan program. Komunikasi yang terjalin dapat mempermudah koordinasi sehingga tidak menimbulkan kesalah pahaman.

Kesimpulan yang dapat diambil Setelah dilaksanakannya kegiatan kuliah kerja nyata (KKN) selama kurang lebih 45 hari di Desa Pelajau, Kecamatan Karang Tinggi, Kabupaten Bengkulu Tengah adalah bahwa semua program kerja yang di programkan oleh pihak Kampus UINFAS Bengkulu berjalan lancar. Keberhasilan program-program tersebut tidak bisa terlepas dari partisipasi dan dukungan kepala desa ataupun masyarakat Desa Pelajau.

Selain hal tersebut, kekompakan dan kebersamaan KKN kelompok 38 juga sangat menentukan keberhasilan program KKN ini. Program kerja yang efektif yang dilakukan oleh kelompok 38 adalah program yang langsung bersentuhan dengan masyarakat dan sesuai dengan kondisi yang ada, sehingga pada akhirnya nanti masyarakat akan dapat merasakan hasil dari program tersebut.

4.2 Saran

Kami sadar, bahwa pada KKN kali ini masih banyak kekurangan. Oleh karena itu, diperlukan adanya langkah untuk penyempurnaan. Maka dari itu demi kebaikan bersama perlu kiranya kami menyampaikan saran-saran konstruktif.

- a. Sebaiknya KKN dilaksanakan dengan persiapan yang cukup matang dan sveda waktu yang cukup antara pembekalan dan pemberangkatan. Hal ini akan memberikan kesempatan kepada para peserta KKN untuk lebih mempersiapkan diri dengan segala hal yang diperlukan.
- b. Sebelum pelaksanaan KKN, hendaknya mahasiswa mempersiapkan diri semaksimal mungkin baik pengetahuan dan keterampilan serta mental. Yang paling penting adalah pengetahuan agama praktis, terutama bagaimana menempatkan diri sesuai dengan kondisi dimana ia tinggal.
- c. Kepada pemerintah desa, seluruh perangkat desa untuk selalu meningkatkan program kemasyarakatan mengingat para mahasiswa belum tahu persis situasi dan kondisi tradisi dalam masyarakat maka kita perlu mengadakan kordinasi dan pengarahan secukupnya dari Ketua Adat, Tokoh Masyarakat, maupun dari warga masyarakat. Sehingga seluruh program kegiatan yang diadakan oleh tim KKN sesuai dengan apa yang diharapkan masyarakat dan selepasnya kita meninggalkan tempat lokasi masih mempunyai beban moral dan tanggung jawab dari kedua belah pihak. Khususnya pelayanan pada masyarakat dalam keuangan untuk bisa ditegaskan sebagai laporan administrasi. Dalam sebuah pemerintahan, segala persoalan akan dapat selesai dengan mudah kalau ada koordinasi dan musyawarah. Oleh karena itu perangkat Desa yang bijak adalah yang biasa mempersatukan seluruh anggotanya dalam rangka memajukan desa.
- d. Diharapkan bagi warga agar lebih menyadari betapa pentingnya pengamalan nilai-nilai Agama dalam kehidupan sehari-hari.
- e. Hendaknya masyarakat Desa Pelajau dapat lebih menjaga persatuan dan kesatuan.

DAFTAR PUSTAKA

Pedoman Pelaksanaan Kegiatan KKN UINFAS Bengkulu 2022

Buku Monografi Desa

L

A

M

P

I

R

A

N

STRUKTUR KERJA
KULIAH KERJA NYATA (KKN) UIN FAS Bengkulu
ANGKATAN I TAHUN 2022

KELOMPOK : 38
DESA/PERUSAHAAN : PELAJAU
KECAMATAN : KARANG TINGGI

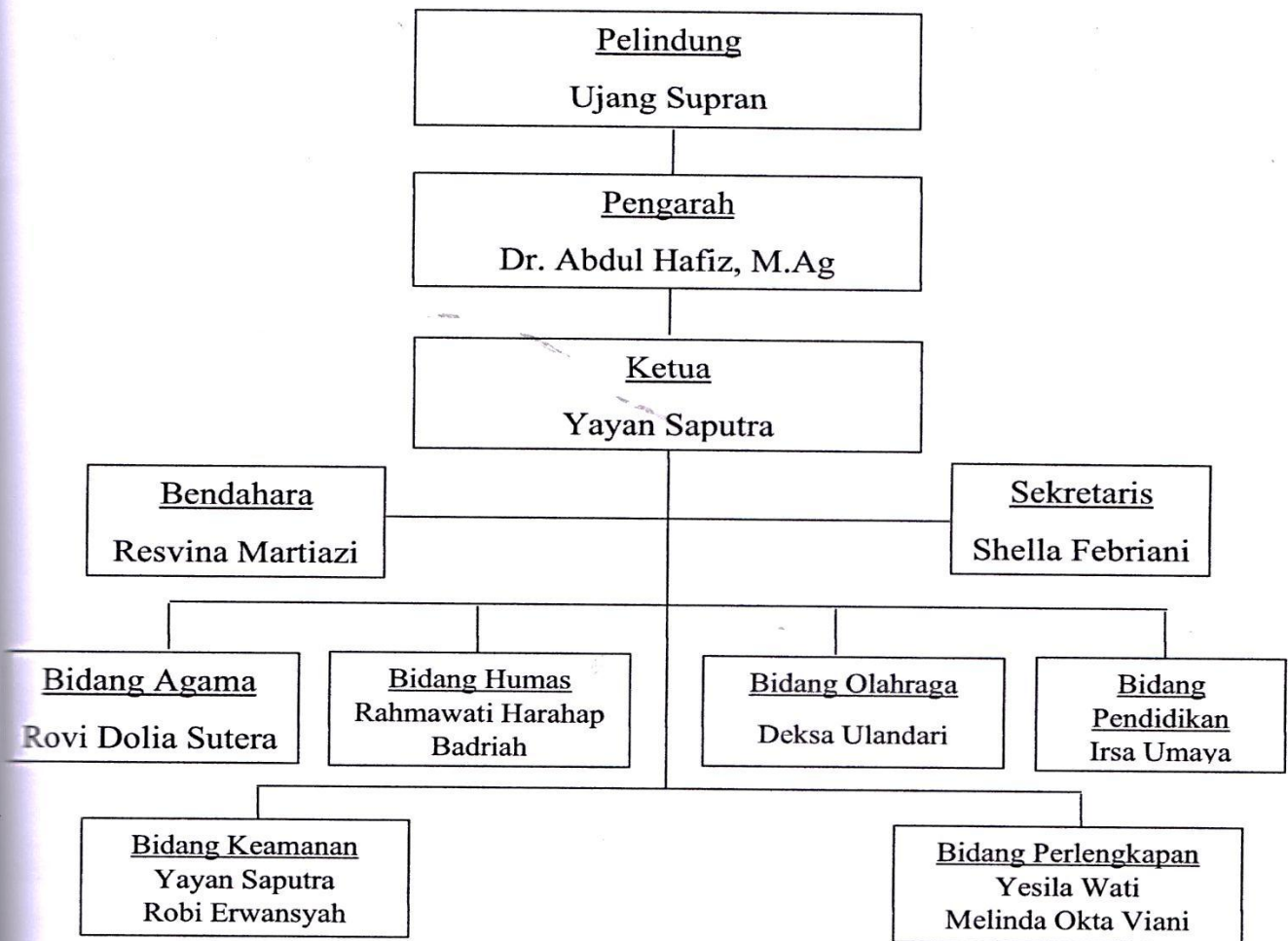

Bengkulu Tengah, Mei 2022

Mengetahui,
Kepala Desa/
Pimpinan Perusahaan

Ujang Supran

DPL

Dr. Abdul Hafiz, M.Ag
NIP/NIDN 196605251996031001

Ketua Kelompok

Yayan Saputra

STRUKTUR INSTRUKSIONAL
KULIAH KERJA NYATA (KKN) UIN FAS BENGKULU ANGGKATAN I TAHUN
2022

KELOMPOK : 38
DESA/PERUSAHAAN : PELAJAU
KECAMATAN : KARANG TINGGI

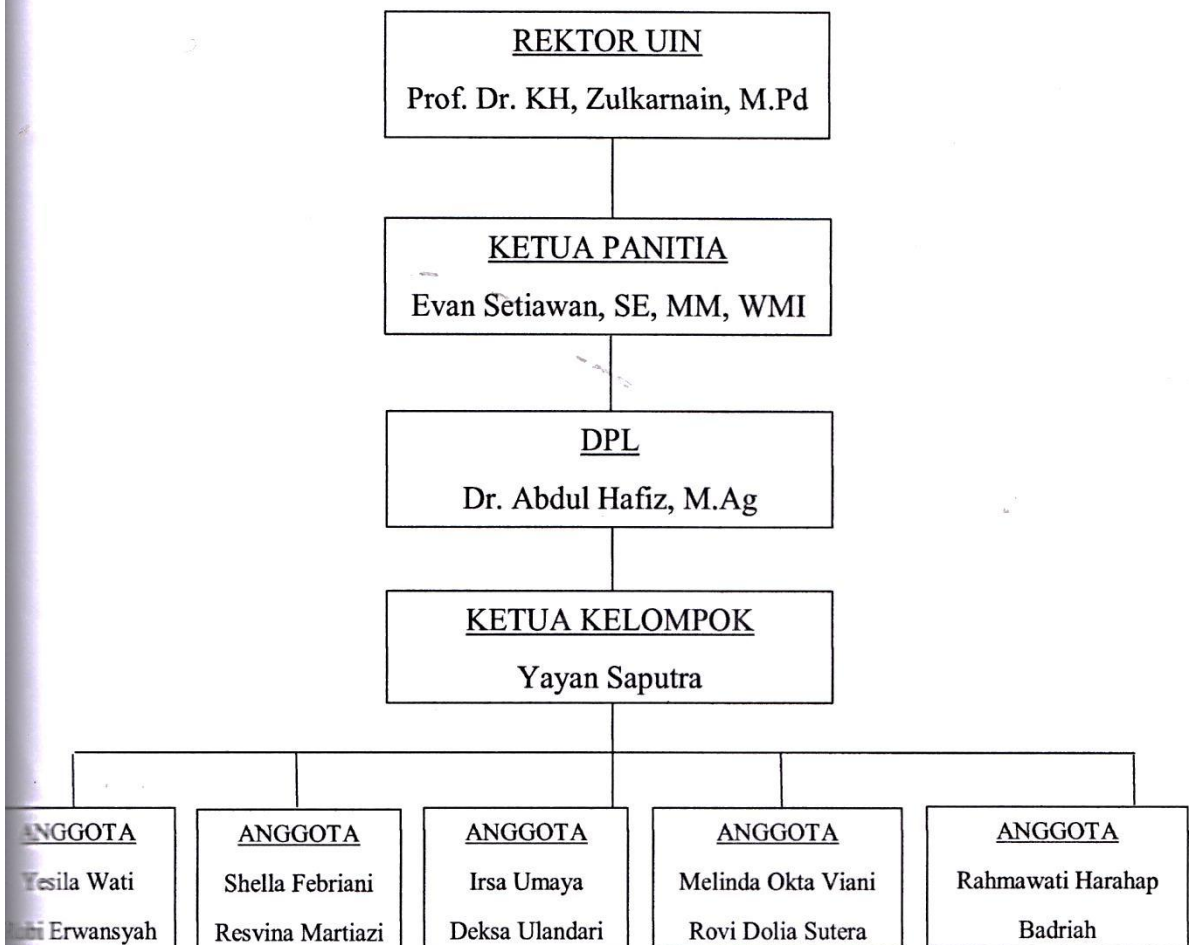

Bengkulu Tengah, Mei 2022

Mengetahui,
Kepala Desa/
Pimpinan Perusahaan

Ujang Supran

DPL

Dr. Abdul Hafiz, M.Ag
NIP/NIDN 196605251996031001

Ketua Kelompok

Yayan Saputra

BIODATA KKN UINFAS BENGKULU KELOMPOK 38 DESA PELAJAU

1. Nama : Yesila Wati
NIM : 1911120080
Prodi : Hukum Ekonomi Syariah
TTL : Dusun Baru, 13 September 2000
Alamat : Jln. Padat Karya 5
No Hp : 083181474600



2. Nama : Robi Erwansyah
NIM : 1911130005
Prodi : Ekonomi Syariah
TTL : Karang Tengah, 01 Juli 2001
Alamat : Jln. Padat Karya
No Hp : 082289845311



3. Nama : Shella Febriani
NIM : 1911130074
Prodi : Ekonomi Syariah
TTL : Gunung Kembang, 18 Februari 2002
Alamat : Jln. Telaga Dewa 5
No Hp : 0895389856623



4. Nama : Yayan Saputra
NIM : 1911140187
Prodi : Perbankan Syariah
TTL : Serangai, 14 Januari 2000
Alamat : Sumur Dewa
No Hp : 082371443186



5. Nama : Resvina Martiazi
NIM : 1911150038
Prodi : Hukum Tata Negara
TTL : Dusun Curup, 30 Januari 2001
Alamat : Sukarami
No Hp : 085769749265



6. Nama : Irsa Umayya
NIM : 1911240169
Prodi : Pendidikan Guru Madrasah Ibtidaiyah
TTL : Bukit Peninjauan II, 12 Mei 2001
Alamat : Sukaraja
No Hp : 085766876862



7. Nama : Deksa Ulandari
NIM : 1911240262
Prodi : Pendidikan Guru Madrasah Ibtidaiyah
TTL : Keban Jati, 01 Januari 2001
Alamat : Jln. Hibrida Ujung No. 15
No Hp : 085783251623



8. Nama : Rovi Dolia Sutera
NIM : 1911260033
Prodi : Ilmu Pengetahuan Alam
TTL : Padang Peri, 14 Maret 2001
Alamat : Jln. Telaga Dewa 10
No Hp : 085357021901



9. Nama : Rahmawati Harahap
NIM : 1911310014
Prodi : Komunikasi Penyiaran Islam
TTL : Bengkulu, 06 Juni 2000
Alamat : Jln. Jawa RT 11
No Hp : 089623811615



10. Nama : Badriah
NIM : 19111310068
Prodi : Komunikasi Penyiaran Islam
TTL : Bengkulu, 30 Desember 1999
Alamat : Jln. Semangka
No Hp : 083803857698



11. Nama : Melinda Okta Viani
NIM : 1911250068
Prodi : Pendidikan Anak Usia Dini
TTL : Bengkulu, 12 Mei 2001
Alamat : Jln. Muhajirin 12
No Hp : 089652862044



PROGRAM KERJA KULIAH KERJA NYATA (KKN)
UINFAS Bengkulu
ANGKATAN I TAHUN 2022

Kelompok/Desa/Perusahaan : KKN Kelompok 38/Desa Pelajau
Kecamatan : karang Tinggi
Kabupaten : Bengkulu Tengah

No	Bidang Garapan	Tujuan	Langkah-Langkah Pelaksanaan	Mitra	Waktu
1.	Loka karya	Perkenalan mahasiswa kkn dan program kerja	Rapat berkelompok 38 dan 39 menyiapkan undangan dan komsumsi	Kelompok 38 , 39, bujang gadis, karang taruna, kepala desa dan masyarakat pelajau	Sabtu, 09 April 2022
2.	Gotong Royong membersihkan masjid	Agar nyaman beribadah	Membersihkan bersama anggota kelompok 38 dari mulai menyapu mengepel, men	Kelompok 38	Jum,at 01 April 2022

			gelap kaca, dan menjemur karpet		
3.	Tadarus	Memperlancar membaca alqur,an	Membaca alqur,an dengan microfon masjid	Kelompok 38	Sabtu,2 april 2022
4.	Sosialisasi ke SD	Merperkenalkan kegiatan kkn dan silaturahmi dengan para guru	Mengunjungi langsung ke lokasi SD	Kelompok 38 dan 39	Minggu, 08 April 2022
5.	Posyandu Balita	Membantu kegiatan posyandu balita	Membantu segala kegiatan posyandu balita dan mensosialisaka n kegiatan kkn	Kelompok 38	Minggu,08 April 2022
6.	Posyandu Lansia	Membantu kegiatan posyandu lansia	Membantu kegiatan posyandu lansia terutama membersihkan ruangan kegiatan	Kelompok 38 dan 39	Minggu, 08 mei 2022
7.	Pembuatan palang desa	Sebagai pembatas antar desa	Rapat sebelum kegiatan dimulai	Kelompok 38, 39 dan muda-mudi pelajau	Sabtu, 16 April 2022

			Menyiapkan bahan seperti pencetak tulisan, tampah, bambu dan cat warna		
8.	Membersihkan Tpu dan lingkungan desa pelajau	Agar desa menjadi asri, rapi dan bersih	Menggunakan mobi bak terbuka mengelilingi desa untuk membersihkan sampah, menggunakan sampu lidi dan karung	Kelompok 38,39 dan muda-mudi pelajau	Kamis, 28 April 2022
9.	Buka bersama	Meningkatkan keakraban antar warga desa pelajau	Membantu masak di rumah ibu kadun dan pada magribnya berbuka bersama di masjid baitul abidin	Kelompok 38,39 dan masyarakat pelajau	Jum, at, 15 April 2022
10.	Pesantren kilat: -adzan(SD dan	Meramaikan masjid dan melatih anak-	Pemberian nomor	Kelompok 38, 39, bujang gadis, karang	Minggu, 24 April 2022

SMP)	anak belajar azan	peserta, pemanngilan peserta, dan penilaian dilaksanakan di masjid baitul abidin	taruna, kepala desa dan masyarakat pelajau	
-Ayat pendek(SD dan SMP)	Meramaikan masjid dan melatih anak-anak belajar menghafal qur,an	Pemberian nomor peserta, pemanngilan peserta, dan penilaian dilaksanakan di masjid nurul huda	Kelompok 38 , 39, bujang gadis, karang taruna, kepala desa dan masyarakat pelajau	Sabtu, 23 April 2022
-Busana Muslim (SD dan SMP)	Meramaikan masjid dan belajar melatih keberanian /mental anak-anak	Dibagi persesi sesi untuk cowok dan cewek di masjid baitul abidin	Kelompok 38 , 39, bujang gadis, karang taruna, kepala desa dan masyarakat pelajau	Minggu, 24 April 2022
-Menyusun huruf hijaiyah (1-3 SD)	Meramaikan masjid dan melatih kegesitan anak-anak	Menyiapkan lembar huruf hijaiyah dan peserta diperintahkan huruf hijaiyah selamat 15 menit	Kelompok 38 , 39, bujang gadis, karang taruna, kepala desa dan masyarakat pelajau	Sabtu, 23 April 2022

	-Cerdas Cermat (SD-SMP)	Meramaikan masjid dan melatih kecerdasan dan pengetahuan	Diberi sesi kisi-kisi materi lomba dan pemilihan skor terbanyak dalam menjawab soal di masjid baitul abidin	Kelompok 38 , 39, bujang gadis,karang taruna,kepala desa dan masyarakat pelajau	Minggu, 24 April 2022
	-Membaca Ayat Suci Al-qur'an (SD dan SMP)	Meramaikan masjid dan melatih anak-anak tartil membaca alqur'an terutama tajwid	Pemberian nomor peserta,pemanggilan peserta, dan penilaian dilaksanakan di masjid baitul abidin	Kelompok 38 , 39, bujang gadis,karang taruna,kepala desa dan masyarakat pelajau	Sabtu, 23 April 2022
11.	Panitia Zakat Fitrah	Menumbuhkan jiwa bersedekah sesama muslim	Membantu menulis, dan membagikan zakat fitrah ke masyarakat	Panitia zakat, imam masjid baitul abidin, dan kelompok 38	Kamis, 28 April 2022
12.	Takbiran	Menumbuhkan kekompakan dalam setiap kegiatan	Menggunakan mobil bak terbuka mengelilingi desa	Kelompok 38 , 39, bujang gadis,karang taruna,kepala desa dan masyarakat pelajau	Minggu, 01 Mei 2022

13.	Sholat Idul Fitri	Menumbuhkan makna silaturahmi dan saling memaafkan sesama muslim	Sholat idul fitri bersama masyarakat di masjid baitul Abidin	Kelompok 38 dan masyarakat desa pelajau	Senin 02 mei 2022
14.	Penarikan	Menutup kegiatan kkn UINFAS Bengkulu tahun 2022	Dilaksanakan di masjid baitul abidin di hadiri dpl dan kades pelajau	Kelompok 38,39 dpl dan kades pelajau	Minggu 15 April 2022
15.	perpisahan	Mempererat rasa persaudaraan, persatuan dan kesatuan serta rasa memiliki antara mahasiswa dan masyarakat	Dilaksanakan di lapangan/lingkungan desa pelajau menggunakan orgen	Kelompok 38,39 dan masyarakat pelajau	Minggu 15 April 2022

	-Cerdas Cermat (SD-SMP)	Meramaikan masjid dan melatih kecerdasan dan pengetahuan	Diberi sesi kisi-kisi materi lomba dan pemilihan skor terbanyak dalam menjawab soal di masjid baitul abidin	Kelompok 38 , 39, bujang gadis,karang taruna,kepala desa dan masyarakat pelajau	Minggu, 24 April 2022
	-Membaca Ayat Suci Al-qur'an (SD dan SMP)	Meramaikan masjid dan melatih anak-anak tartil membaca alqur'an terutama tajwid	Pemberian nomor peserta,pemanngilan peserta, dan penilaian dilaksanakan di masjid baitul abidin	Kelompok 38 , 39, bujang gadis,karang taruna,kepala desa dan masyarakat pelajau	Sabtu, 23 April 2022
11.	Panitia Zakat Fitrah	Menumbuhkan jiwa bersedekah sesama muslim	Membantu menulis, dan membagikan zakat fitrah ke masyarakat	Panitia zakat, imam masjid baitul abidin, dan kelompok 38	Kamis, 28 April 2022
12.	Takbiran	Menumbuhkan kekompakan dalam setiap kegiatan	Menggunakan mobil bak terbuka mengelilingi desa	Kelompok 38 , 39, bujang gadis,karang taruna,kepala desa dan masyarakat pelajau	Minggu, 01 Mei 2022

13.	Sholat Idul Fitri	Menumbuhkan makna silaturahmi dan saling memaafkan sesama muslim	Sholat idul fitri bersama masyarakat di masjid baitul Abidin	Kelompok 38 dan masyarakat desa pelajau	Senin 02 mei 2022
14.	Penarikan	Menutup kegiatan kkn UINFAS Bengkulu tahun 2022	Dilaksanakan di masjid baitul abidin di hadiri dpl dan kades pelajau	Kelompok 38,39 dpl dan kades pelajau	Minggu 15 April 2022
15.	perpisahan	Mempererat rasa persaudaraan, persatuan dan kesatuan serta rasa memiliki antara mahasiswa dan masyarakat	Dilaksanakan di lapangan/lingkungan desa pelajau menggunakan orgen	Kelompok 38,39 dan masyarakat pelajau	Minggu 15 April 2022

14	Takbiran	✓																		
15	Sholat Idul Fitri		✓																	
16	Penarikan										✓									
17	Perpisahan																			✓

Mengetahui,
Kepala Desa /
Pimpinan Perusahaan

Ujang Supran



DPI

Dr. Abdul Hafiz, M.Ag

Bengkulu Tengah, Mei 2022

Ketua Kelompok

Yayan Saputra

BUKU PENGUKURAN DAN KEBERHASILAN

No	Program Bidang Garapan	Waktu Pelaksanaan	Kondisi Praaksi	Kondisi Pasca Aksi	Ket
1	Memajukan TPQ	3 April - 30 April 2022	Anak-anak masih belum memahami dan mengetahui cara membaca Iqra' dan Al-Quran dengan baik dan benar, serta belum memahami ilmu agama	Anak-anak perlahan telah tertarik memahami ilmu agama dan mulai mampu membaca Iqra' dan Al-Quran dengan baik dan benar	
2	Senin dan Kamis Bersih Rapi meliputi: a. Masjid Baitul Abidin	4 April, 7 April, 11 April, 14 April, 18 April, 21 April, 25 April, 28 April dan 5 Mei (Setiap hari Senin dan Kamis)	Masih belum ada kesadaran terhadap kebersihan lingkungan masjid	Terciptanya kebersihan masjid	
3	Remaja Islam Masjid	3 April - 30 April	Minat remaja masih kurang untuk diajak dalam kegiatan di masjid	Remaja mulai aktif untuk mengikuti kegiatan-kegiatan yang ada di masjid	
4	Pembuatan Plang Nama Jalan	16 April dan 17 April	Tidak ada pembatas antar desa	Terlaksananya pembuatan plang nama jalan serta bisa melihat batas desa	
5	Tadarus Al-Quran	3 April - 30 April (Setiap Zuhur dan Isya/Teraweh)	Banyak warga yang malas untuk tadarus Al-Quran bersama	Terlaksananya program	
6	Kebersihan Lingkungan Desa dan TPU	28 April	Jarangnya kebersihan bersama/gotong royong	Bersihnya lingkungan sekitar desa serta TPU (Tempat Pemakaman)	

				Umum) desa Pelajau	
--	--	--	--	-----------------------	--

Bengkulu Tengah, Mei 2022

Mengetahui,
Kepala Desa/
Pimpinan Perusahaan



Ujang Supran

DPL



Dr. Abdul Hafiz, M.Ag
NIP/NIDN 196605251996031001

Ketua Kelompok



Yayan Saputra

11	BADRIAH	1911310068	USHULUDDIN ADAB DAN DAKWAH/KPI																
----	---------	------------	-----------------------------------	--	--	--	--	--	--	--	--	--	--	--	--	--	--	--	--

Bengkulu Tengah, Mei 2022

Mengetahui,
Kepala Desa/
Pimpinan Perusahaan

Ujang Supran

DPI

Dr. Abdul Hafiz, M.Ag
NIP/NIDN 196605251996031001

Ketua Kelompok

Yayan Saputra

C. Dokumentasi

SURVEI LOKASI MAHASISWA KKN UINFAS BENGKULU KELOMPOK

38



Gambar.1 survei masjid Baitul Abidin



Gambar.2 Foto bersama dengan kades desa Pelajau

PENYERAHAN MAHASISWA KKN UINFAS BENGKULU KELOMPOK 38



Gambar.3. Penyerahan Mahasiswa KKN Angkatan 1 UINFAS Bengkulu



Gambar.4. Foto Bersama DPL

LOKAKARYA MAHASISWA KKN UINFAS BENGKULU KELOMPOK 38



Gambar.5 Rapat kelompok 38&39 dalam rangka pelaksanaan lokakarya



Gambar.6. Loka Karya

**PROGRAM KERJA MAHASISWA KKN UINFAS BENGKULU
KELOMPOK 38**



Gambar.7. Penyuluhan dari pihak Puskesmas Desa Pelajau



Gambar.8. Kunjungan ke SD & SMP desa Pelajau



Gambar.9. Kegiatan Posyandu Balita dan Lansia



Gambar.10. Pembuatan palang desa



Gambar.11. pembuatan palang desa Pelajau



Gambar.12. Kebersihan Lingkungan Desa Pelajau



Gambar.13. Kebersihan Lingkungan Desa Pelajau



Gambar.14. Kebersihan Lingkungan Desa pelajau



Gambar.15. Kebersihan Lingkungan desa pelajau

**PROGRAM KERJA KEGIATAN NUZULUL QUR'AN DAN PESANTREN
KILAT
MAHASISWA KKN UINFAS BENGKULU KELOMPOK 38**



Gambar.16. Malam Nuzulul Quran



Gambar.17. Pembukaan Pesantren Kilat



Gambar.18. kegiatan lomba ayat pendek



Gambar.19. Kegiatan lomba adzan



Gambar.20. peserta lomba pesantren kilat



Gambar.21. Peserta lomba adzan



Gambar.22. foto bersama peserta lomba busana muslim



Gambar. 23. Pembagian hadiah lomba pesantren kilat



Gambar.24. penutupan kegiatan pesantren kilat

**KEGIATAN MENGAJAR TPQ ANAK-ANAK DAN TADARUSAN
MAHASISWA KKN UINFAS BENGKULU KELOMPOK 38**



Gambar.25. Kegiatan tadarus



Gambar.26. foto bersama pengurus masjid dan warga desa pelajau

BUKA BERSAMA DI MASJID BAITUL ABIDIN



Gambar.27. buka Bersama di masjid Baitul Abidin



Gambar.28. silaturahmi muda-mudi desa Pelajau

MONITORING MAHASISWA KKN UINFAS BENGKULU KELOMPOK 38



Gambar.29. Monitoring Oleh DPL

**SHOLAT IDUL FITRI MAHASISWA KKN UINFAS BENGKULU
KELOMPOK 38**



Gambar.30. Foto bersama dengan perangkat masjid Baitul Abidin



Gambar.31. Foto Bersama sebelum Shalat Idul Fitri di Masjid Baitul Abidin

PENARIKAN MAHASISWA KKN UINFAS BENGKULU KELOMPOK 38



Gambar.32. Penarikan Mahasiswa KKN Angkatan 1 UINFAS Bengkulu



Gambar.33. Foto bersama perangkat desa dan DPL

