

**LAPORAN HASIL KEGIATAN KULIAH KERJA NYATA**

**ANGKATAN I TAHUN 2022**

**Kelompok : 143**  
**Desa/Kelurahan : Karang Aanyar 1**  
**Kecamatan : Argamakmur**  
**Kabupaten : Bengkulu Utara**



**Disusun Untuk Melengkapi Pelaporan Kegiatan**

**Kuliah Kerja Nyata Angkatan I Tahun 2022**

**LEMBAGA PENELITIAN DAN PENGABDIAN KEPADA MASYARAKAT**

**UNIVERSITAS ISLAM NEGERI FATMAWATI SUKARNO BENGKULU**

**TAHUN 2022**

### DATA ANGGOTA KELOMPOK

Nama Mahasiswa Fakultas	: Nurul Huda : Ekonomi Dan Bisnis Islam
Nama Mahasiswa Fakultas	: Dodi Irawan Saputra : Ushuluddin Adab Dan Dakwah
Nama Mahasiswa Fakultas	: Safrizal Fadlan : Ushuluddin Adab Dan Dakwah
Nama Mahasiswa Fakultas	: Liza Mardayani : Tarbiyah dan Tadris
Nama Mahasiswa Fakultas	: Vika Puspa Sari : Ushuluddin Adab Dan Dakwah
Nama Mahasiswa Fakultas	: Tetes : Syariah
Nama Mahasiswa Fakultas	: Andrea Desta Rusmila : Ekonomi Dan Bisnis Islam
Nama Mahasiswa Fakultas	: Susi Susanti : Tarbiyah Dan Tadris

## HALAMAN PENGESAHAN

Laporan ini telah diperiksa dan disahkan pada:

Hari :

Tanggal :

Bengkulu, Mei 2022

Dosen Pembimbing Lapangan

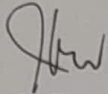

**Dr. Al Fauzan Amin, M.Ag.**  
**NIP.197011052002121002**

Ketua Masjid Al Ikhlas

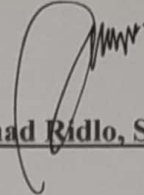

**Ahmad Ridlo, S.PKP**

Mengetahui,

Ketua Panitia KKN Tahun 2022

PLH Kepala Desa Karang Anyar 1

**Evan Stiawan, MM**

**Nip. 199203202019031008**



## KATA PENGANTAR

Assalamu'alaikum Wr. Wb.

Allhamdulillahirobbil'alamin, puji syukur kami haturkan kehadiran Allah SWT yang senantiasa memberikan nikmat iman ihsan kepada kita, serta limpahan rahmat, hidayah serta karuniaNya, sehingga kami dapat menyelesaikan Laporan Kuliah Kerja Nyata (KKN) ini, Laporan yang wajib dibuat secara kelompok sebagai syarat dalam mata kuliah Kuliah Kerja Nyata, yang penulis laksanakan di Desa Karang Anyar 1, Kecamatan Argamakmur Kabupaten Bengkulu Utara mulai tanggal 29 April 2022 sampai 9 Mei 2022.

Kegiatan yang wajib ditempuh setiap mahasiswa UINFAS Bengkulu, KKN merupakan praktik lapangan di masyarakat langsung, dimana mahasiswa benar-benar terjun langsung ke masyarakat dengan segala persiapannya yang dibuat meliputi penguasaan materi, metode pembelajaran, serta pengelolaan program kerja.

Dalam penyusunan laporan ini kami mengucapkan terima kasih kepada pihak yang secara langsung maupun tidak langsung berperan dalam suksesnya program ini. Untuk itu kami mengucapkan terima kasih kepada:

1. Bapak Prof. Dr.KH.Zurkarnain,M.Pd selaku Rektor UIN FAS Bengkulu.
2. Bapak Evan Stiawan,SE.MM selaku ketua panitia KKN UINFAS Angkatan I Tahun 2022
3. Bapak Dr. Al Fauzan Amin, M.Ag. selaku Dosen Pembimbing Lapangan (DPL)
4. Teman-teman KKN dan Masyarakat Desa Karang Anyar 1 yang telah banyak membantu dalam pelaksanaan selama KKN berlangsung.

Akhirnya dengan hati yang tulus penulis berdo'a agar semua pihak yang telah membantu terlaksananya kuliah kerja nyata ini mendapat limpahan rahmat dan balasannya dari Allah SWT. Amin.

kami disini menyadari dalam penyusunan laporan ini masih banyak kesalahan dan kekurangan. Untuk itu, kami sangat mengharapkan kritik dan saran yang membangun guna kesempurnaan laporan ini. Semoga penyusunan laporan ini dapat bermanfaat terkhusus bagi kami dan bagi pembaca pada umumnya. Amiin

Wassalamu'alaikum Wr. Wb.

## DAFTAR ISI

<b>HALAMAN JUDUL</b>	
<b>DATA ANGGOTA KELOMPOK</b> .....	<b>i</b>
<b>LEMBAR PENGESAHAN</b> .....	<b>ii</b>
<b>KATA PENGANTAR</b> .....	<b>iii</b>
<b>DAFTAR ISI</b> .....	<b>iv</b>
<b>DAFTAR TABEL</b> .....	<b>v</b>
<b>DAFTAR GAMBAR</b> .....	<b>vi</b>
<b>BAB I. PENDAHULUAN</b> .....	<b>1</b>
1.1 Analisis Situasi .....	1
1.2 Perumusan Masalah .....	1
1.3 Tujuan dan Manfaat .....	2
1.4 Sasaran .....	4
1.5 Metode yang digunakan .....	5
<b>BAB II. GAMBARAN UMUM DESA LOKASI KKN</b> .....	<b>6</b>
2.1 Letak Geografis .....	6
2.2 Profil Desa .....	7
2.3 Keadaan Penduduk .....	8
2.4 Keadaan Sosial Pendidikan .....	10
2.5 Keadaan Kehidupan Keagamaan Islam .....	10
<b>BAB III. PROGRAM KERJA</b> .....	<b>12</b>
3.1 Program Kerja Kkn .....	14
3.2 Faktor Pendukung dan Penghambat Program .....	15
3.3 Pelaksanaan Program Kerja .....	17
a. Program Unggulan .....	17
b. Program Pokok .....	17
c. Program Penunjang .....	18
3.4 Evaluasi Hasil Program Kerja .....	19
3.5 Rekomendasi .....	19
<b>BAB IV. SIMPULAN DAN SARAN</b> .....	<b>21</b>
4.1 Simpulan .....	21
4.2 Saran .....	22
<b>DAFTAR PUSTAKA</b> .....	<b>23</b>
<b>LAMPIRAN</b> .....	<b>24</b>

## DAFTAR TABEL

Tabel. 1 Tabel Nama-Nama anggota Kuliah Kerja Nyata Berbasis Masjid Kelompok 143

Tabel. 2 Jumlah Penduduk

Tabel. 3 Tingkat Pendidikan

Tabel. 4 Keadaan sosial pendidikan

Tabel. 5 Keadaan kehidupan keagamaan Islam

Tabel. 6 Program Kerja

## DAFTAR GAMBAR

### Foto Kegiatan KKN Berbasis Masjid Kelompok 143

- Gambar 2.1 Penyerahan Mahasiswa KKN Kelompok 143
- Gambar 2.2 Kunjungan warga Desa Karang Anyar 1
- Gambar 2.3 Tadarusan bersama warga sekitar
- Gambar 2.4 Pembukaan acara lomba Pesantran Kilat
- Gambar 2.5. Mengajar ngaji anak-anak di masjid Al Ikhlas
- Gambar 2.6. Membantu warga sekitar memasak
- Gambar 2.7. Membantu warga membayar Zakat Fitrah
- Gambar 2.8 Acara PC Salimah santunan anak yatim
- Gambar 2.9 Minggu Sehat (Senam setiap minggu pagi)
- Gambar 2.10 Acara lokakarya kelompok 143
- Gambar 2.11 Buka bersama pemuda Karang Anyar 1
- Gambar 2.12 Sholat Idul Fitri di Desa Karang Anyar 1
- Gambar 2.13 Penutupan lokakarya
- Gambar 2.14 Kunjungan kelompok 143 ke kelompok 162
- Gambar 2.15 Penarikan mahasiswa KKN kelompok 143

## **BAB I**

### **PENDAHULUAN**

#### **1.1. Analisis Situasi**

Ada empat pembagian Kuliah Kerja Nyata (KKN) Universitas Islam negeri fatmawati sukarno (UINFAS) angkatan I tahun 2022, salah satunya adalah KKN reguler berbasis masjid. Di mana KKN tersebut merupakan bentuk dari Operasional Tri Dharma Perguruan Tinggi yaitu dengan cara menempatkan Mahasiswa dalam masyarakat pedesaan yang diharapkan dapat mendistribusikan sumber daya dengan memanfaatkan potensi yang ada di dalam masyarakat sendiri. Selain itu juga dapat menjadi motivator yang mengarahkan serta menggerakkan potensi yang dimiliki untuk mendapatkan manfaat yang sebesar-besarnya bagi kemakmuran di wilayah pedesaan.

Ditinjau dari kondisi kerja menjadi sasaran Mahasiswa KKN Universitas Islam negeri fatmawati sukarno (UINFAS) angkatan I tahun 2022, yang dirasakan masih perlunya mendapatkan perhatian di dalam rangka mempercepat terwujudnya kemajuan dan perkembangan masyarakat serta semua aktifitas yang berlangsung dapat berjalan secara cepat dan berkesinambungan. Bertitik tolak dari keadaan demikian, maka keberadaan Mahasiswa sebagai motivator dalam rangka kemajuan dan perkembangan di pedesaan serta sebagai komunikator antara ketiga unsur yaitu perguruan tinggi, masyarakat, dan aparat pemerintah.

Salah satu daerah yang terpilih dalam rangka program Kuliah Kerja Nyata (KKN) UINFAS Bengkulu angkatan I tahun 2022 adalah Desa Karang Anyar 1, Kecamatan Argamakmur Kabupaten Bengkulu Utara. Dengan waktu pelaksanaan dari tanggal 29 April – 9 Mei 2022. Oleh karena itu, berikut ini merupakan bentuk laporan tertulis dari Mahasiswa Kuliah Kerja Nyata (KKN) UINFAS Bengkulu angkatan I tahun 2022 di Desa Karang Anyar 1, Kecamatan Argamakmur Kabupaten Bengkulu Utara.



## 1.2. Perumusan Masalah

Dari metode yang penyusun gunakan dan lakukan, maka didapatkan beberapa masalah yang ada di lokasi Kuliah Kerja Nyata (KKN) angkatan I tahun 2022 yaitu Desa Karang Anyar 1. Adapun rumusan masalahnya adalah sebagai berikut:

- a. Bagaimana calon sarjana dapat memahami dan menghadapi permasalahan yang ada di tengah masyarakat?
- b. Bagaimana cara mengembangkan kemampuan agama dan keterampilan mahasiswa melalui penerapan ilmu agama Islam?
- c. Bagaimana cara mensosialisasikan nilai-nilai agama di seluruh aspek kehidupan masyarakat?
- d. Bagaimana memperoleh umpan balik dan masukan yang serasi dengan kebutuhan masyarakat arah pembangunan nasional dan pasar kerja?
- e. Bagaimana cara membantu pemerintah dalam mempercepat proses pembangunan masyarakat khususnya dalam bidang keagamaan?
- f. Bagaimana mempercepat hubungan dan mensinergikan program Universitas Islam Negeri Fatmawati Sukarno (UINFAS) Bengkulu dengan pemerintah dan masyarakat ke depan?

## 1.3. Tujuan dan Manfaat

### 1. Tujuan

#### - Tujuan Umum

Adapun tujuan umum yang diharapkan dari pelaksanaan Kuliah Kerja Nyata (KKN) Universitas Islam Negeri Fatmawati Sukarno (UINFAS) Bengkulu angkatan I adalah:

- a. Mempersiapkan calon sarjana yang lebih menghayati dan memahami kompleksitas permasalahan yang dihadapi masyarakat dan memperluas wawasan pemikiran serta belajar praktis terpadu.
- b. Mengembangkan kemampuan agama, sikap dan keterampilan mahasiswa melalui penerapan ilmu agama Islam, teknologi dan seni bernafaskan Islam secara langsung

di masyarakat serta melatih mahasiswa untuk bekerja antar bidang keahlian secara terpadu.

- c. Meletakkan agama sebagai pendorong dan penggerak kegiatan masyarakat sehingga tersosialisasi nilai-nilai agama dalam seluruh aspek kehidupan.

- Tujuan Institusional

- a. Memperoleh umpan balik dan masukan untuk bahan penyempurnaan sistem pendidikan perguruan tinggi Universitas Islam Negeri Fatmawati Sukarno (UINFAS) yang serasi dengan kebutuhan masyarakat arah pembangunan nasional dan pasar kerja.
- b. membantu pemerintah dalam mempercepat proses pembangunan masyarakat yang berkelanjutan dalam berbagai bidang, khususnya dalam bidang keagamaan.
- c. mempercepat hubungan dan mensinergikan program Universitas Islam Negeri Fatmawati sukarno(UINFAS) Bengkulu dengan pemerintah dan masyarakat guna mendapatkan dukungan moril maupun materil bagi eksistensi dan pengembangan Universitas Islam Negeri Fatmawati sukarno(UINFAS) Bengkulu kedepan.

- Tujuan Khusus

- a. Memperoleh umpan balik dan masukan untuk bahan penyempurnaan sistem pendidikan Perguruan Tinggi (UINFAS Bengkulu) yang serasi dengan kebutuhan masyarakat ke arah pembangunan Nasional.
- b. Membantu pemerintah dalam mempercepat proses pembangunan masyarakat yang berkelanjutan dalam berbagai bidang sosial keagamaan.
- c. Mempercepat hubungan dan mensinergikan program-program UINFAS Bengkulu dengan pemerintah dan masyarakat guna

mendapatkan dukungan moral maupun materil bagi eksistensi dan pengembangan UINFAS Bengkulu ke depan.

## 2. Manfaat

- Bagi masyarakat
  - a. Bagi masyarakat memperoleh bantuan tenaga pikiran untuk meningkatkan pengetahuan, sehingga dapat menumbuhkan potensi sumber daya dan dapat berkembang secara mandiri.
  - b. Terbentuknya kemampuan dan partisipasi masyarakat dalam pembangunan, khususnya pembangunan dalam bidang keagamaan.
  
- Bagi Pemerintah
  - a. Membantu mempercepat proses pembangunan yang dilaksanakan oleh Pemerintah antara lain dalam meningkatkan kualitas Sumber Daya Manusia (SDM).
  - b. Membuka akses kemitraan dan komunikasi timbal balik antara Perguruan Tinggi dengan Pemerintah.
  
- Bagi Mahasiswa dan Mahasiswi
  - a. Mendewasakan cara berfikir, bersikap dan bertindak serta meningkatkan daya penalaran mahasiswa dalam melakukan pengkajian, perumusan, dan pemecahan masalah secara praktis dan terpadu.
  - b. Melatih membiasakan mahasiswa menghadapi dan menyelesaikan masalah melalui kerja sama antara bidang keahlian.
  - c. Mendalami penghayatan dan pengetahuan mahasiswa terhadap berbagai masalah dalam masyarakat yang sedang melaksanakan pembangunan khususnya dalam bidang keagamaan.
  
- Bagi Perguruan Tinggi

- a. Mendapatkan masukan bagi penyelenggaraan pendidikan/ pengajaran/ penelitian dan pengabdian kepada masyarakat.
- b. Mendapat partipasi dan peran UINFAS Bengkulu dengan Pemerintah Daerah, Perguruan Tinggi, dan instansi lain.

#### **1.4.Sasaran**

Sasaran Kuliah Kerja Nyata (KKN) UINFAS Bengkulu mempunyai 4 (empat) yaitu Masyarakat, Pemerintah, Mahasiswa, dan Perguruan Tinggi.

1. Bagi masyarakat
  - a. Bagi masyarakat memperoleh bantuan tenaga pikiran untuk meningkatkan pengetahuan, sehingga dapat menumbuhkan potensi sumber daya dan dapat berkembang secara mandiri.
  - b. Terbentuknya kemampuan dan partisipasi masyarakat dalam pembangunan, khususnya pembangunan dalam bidang keagamaan.
2. Bagi Pemerintah
  - a. Membantu mempercepat proses pembangunan yang dilaksanakan oleh Pemerintah antara lain dalam meningkatkan kualitas Sumber Daya Manusia (SDM).
  - b. Membuka akses kemitraan dan komunikasi timbal balik antara Perguruan Tinggi dengan Pemerintah.
3. Bagi Mahasiswa dan Mahasiswi
  - a. Mendewasakan cara berfikir, bersikap dan bertindak serta meningkatkan daya penalaran mahasiswa dalam melakukan pengkajian, perumusan, dan pemecahan masalah secara praktis dan terpadu.
  - b. Melatih membiasakan mahasiswa menghadapi dan menyelesaikan masalah melalui kerja sama antara bidang keahlian.

- c. Mendalami penghayatan dan pengetahuan mahasiswa terhadap berbagai masalah dalam masyarakat yang sedang melaksanakan pembangunan khususnya dalam bidang keagamaan.

#### 4. Bagi Perguruan Tinggi

- a. Mendapatkan masukan bagi penyelenggaraan pendidikan/ pengajaran/ penelitian dan pengabdian kepada masyarakat.
- b. Mendapat partipasi dan peran UINFAS Bengkulu dengan Pemerintah Daerah, Perguruan Tinggi, dan instansi lain.

### 1.5. Metode yang Digunakan

Untuk mencapai tujuan yang diharapkan, maka dalam pelaksanaan Kuliah Kerja Nyata (KKN) UINFAS Bengkulu angkatan I tahun 2022 di Desa Karang Anyar 1, Kecamatan Argamakmur Kabupaten Bengkulu Utara yang dilakukan dengan pendekatan metode observasi (observasi partisipasi dan non partisipasi) dan wawancara kemudian analisis SWOT. Rincian metode tersebut akan dijelaskan pada bab III dalam laporan ini.

## BAB II

### GAMBARAN UMUM DESA LOKASI KKN

#### 2.1 Letak Geografis

Desa Karang Anyar merupakan salah satu desa di Kecamatan Arga makmur Kabupaten Bengkulu Utara. Awal mula tempat pemukiman penduduk warga desa karang anyar itu didekat kuburan, dimana kuburan itu adalah kuburan lama dari masa penjajahan belanda. Dan pada masa itu tidak adanya fasilitas sarana seperti jalan raya. warga berpindah ketempat yang lebih strategis tetapi masih dekat dengan kuburan tersebut, dimana yang menjadi tempat warga bermukim sampai sekarang ini. awal mula nama dari karang anyar ini yaitu terdapat ulu balang dari Sumatra selatan dahulu pada zaman kerajaan sriwijaya. Prajurit sriwijaya berusaha melawan belanda yang dimana pada saat itu belanda yang menguasai desa karang anyar ini. Prajurit sriwijaya dan warga desa berperang melawan belanda sehingga terjadi pertumpahan darah pada masa itu. pada masa peperangan banyak warga dan prajurit sriwijaya yang gugur dalam masa peperangan.

Tempat perang pada masa itu terdapat di dalam bahasa rejangnya (bahasa dusun) batu mengumpal (batu besar) di tebing sungai. Pada saat sisa prajurit sriwijaya bersembunyi di bawah tanah. Pada saat belanda mencari sisa prajurit yang selamat didekat batu yang mengumpal (batu besar) ditebing sungai terjadilah longsor yang hebat dimana batu mengumpal itu bergelinding kearah belanda sehingga banyak juga orang orang belanda mati karena tertimpa oleh batu besar yang menggelinding. pada saat itu prajurit sriwijaya berhasil mengalahkan belanda. Karena banyaknya pertumpahan darah pada saat peperangan sehingga desa tersebut berbau anyir karena darah, maka nama desa tersebut dikatakan oleh warga setempat desa karang anyar, "karang" diambil dari tempat peperangan yang artinya tebing sungai yang banyak bebatuan besar sedangkan "anyar" bau busuk anyir dari pertumpahan darah antara prajurit sriwijaya, warga desa dan belanda pada saat itu. Setelah kejadian tersebut warga desa mulai membuka jalan untuk ditempuh oleh warga yang dimana jalan tersebut dinamakan karang tinggai karena dekat dengan gunung agung.

Karang tinggai dalam bahasa rejangnya senja tinggai. Pada masa perkembangannya pada tahun 1915 warga memilih kepala desa. kepala desa yang pertama pada saat itu yaitu atas nama pak sim (hasim). Pada masa pemerintahan hasim menjabat atau berkuasa selama 40 tahun. pada masa menjabat mendirikan masjid kecil untuk warga. Seiring berkembangnya zaman warga desa mendirikan

masjid yang lebih besar dimana masjid itu diberi nama masjid Al-ikhlas, masjid yang dipakai warga sampai sekarang ini.

Desa Karang Anyar 1 memiliki luas 319.1 Ha yang meliputi lahan pertanian 415 hektar dan sisanya digunakan untuk pemukiman penduduk dan pembangunan sarana umum dan lain-lain. Batas wilayah Desa Karang Anyar 1 adalah sebagai berikut:

Sebelah barat berbatas dengan desa karang anyar 2

Sebelah utara berbatasan dengan kuro tidur

Sebelah timur berbatasan dengan senali dan taba penilang

Sebelah selatan Berbatasan dengan porwodadi

## 2.2 Profil Desa

Profil Desa Karang Anyar 1, Kecamatan Arga makmur Kabupaten Bengkulu Utara , Tahun 2022 :

### - Administrasi Desa

Hasil Pendataan April 2022, jumlah penduduk di desa Karang Anyar 1 , yaitu: 2500 Jiwa

Luas Wilayah : 415 Ha

Utara : Desa Kuro Tidur

Timur : Desa Senali dan Taba Penilang

Selatan : Desa Purwodadi

Barat : Desa Karang Anyar 2

Iklim : Desa Kemarau dan Penghujan

### - Perangkat Desa

1. Kepala Desa

2. Sekretaris Desa

3. Kepala Urusan Pemerintahan

4. Kepala Urusan Pembangunan

5. Kepala Urusan Kesra

6. Kepala Dusun : 3 Orang

7. Linmas : 3 Regu

- Tata Guna Lahan

Pemukiman	: 27,25 ha
Sawah irigasi teknis	: 13 ha
Sawah irigasi ½ teknis	: 15 ha
Perkebunan	: 8 ha
Tanah fasilitas umum	: 6 ha
Tanah kas desa	: 2,1 ha
Tanah lapangan	: 0,64 ha
Tanah perkantoran	: 0,26 ha

- Lembaga Desa

1. BPD
2. Tokoh Adat
3. Tokoh Agama
4. Linmas
5. PKK
6. Karang Taruna

- Tenaga Kesehatan

1. Bidan Desa : 2 Orang
2. Kader Kesehatan : 7 Orang

- Badan Usaha

1. Koperasi : -

2.3 Keadaan Penduduk

1. Jumlah penduduk keseluruhan  
350 KK

2. Jumlah penduduk berdasarkan jenis kelamin



Jumlah	Jenis Kelamin	
	Laki-laki	Perempuan
Jumlah penduduk Tahun ini	1.385 orang	1.115 orang

### 3. Jumlah Penduduk berdasarkan Usia

Usia (Tahun)	Jumlah (jiwa)
0-14	275 Jiwa
15-19	416 Jiwa
20-49	1225 Jiwa
50-64	449 Jiwa
65+	135 Jiwa

Jadi jumlah penduduk di desa Karang Anyar 1 Kecamatan Arga Makmur sejumlah 2500 jiwa.

### 4. Jumlah penduduk berdasarkan pendidikan

No	Tingkat pendidikan	Jumlah (jiwa)
1	Sedang sekolah MI/SD	219 Jiwa
2	Sedang Sekolah SMP/MTS	162 Jiwa
3	Sedang Sekolah SMA/MA	160 Jiwa
4	Kuliah	38 Jiwa
5	Sarjana	53 Jiwa

5. Jumlah penduduk berdasarkan agama

Agama	Jumlah
Islam	2500
Kristen	-
Katholik	-
Hindu	-
Budha	-
Jumlah	2500

2.4 Keadaan Sosial Pendidikan

1. Jumlah lembaga pendidikan

Lembaga pendidikan	Unit
PAUD	2
SD	1
SMP	2
SMA	2

2. Jumlah anak yang masih sekolah

Tingkat Pendidikan	Laki-Laki
SD	-
SMP	-
SMA	-

3. Jumlah anak sedang kuliah

Jumlah	38 Jiwa
--------	---------

2.5 Keadaan Kehidupan Keagamaan Islam

1. Jumlah masjid dan mushola

Jenis	Jumlah
Masjid	3
Mushola	1

2. Jumlah jamaah aktif ke masjid

- 14 orang

3. Keaktifan peribadahan di masjid

- Kurang Aktif

4. PHBI dan Majelis Taklim

Hari Raya Idul Fitri	Ada
Hari Raya Idul Adha	Ada
Maulid Nabi	Ada
Isra' Miraj	Ada
Majlis Ta'lim	Tidak Aktif
TPA	Aktif
RISMA	Aktif

➤ Kendala-kendala peribadahan masjid

- Malas
- Kurangnya motivasi beribadah
- Pekerjaan yang menguras waktu dan keringat

**STRUKTUR ORGANISASI**  
**MASJID AL-IKHLAS DESA KARANG**  
**KECARGA MAKMUR**  
**PERIODE TAHUN 2021/2022**

KELOMPOK : 143  
DESA : KARANG ANYAR 1  
KECAMATAN : ARGAMAKMUR  
KABUPATEN : BENGKULU UTARA



STRUKTUR ORGANISASI PEMERINTAHAN

DESA KARANG ANYAR 1

KABUPATEN BENGKULU UTARA

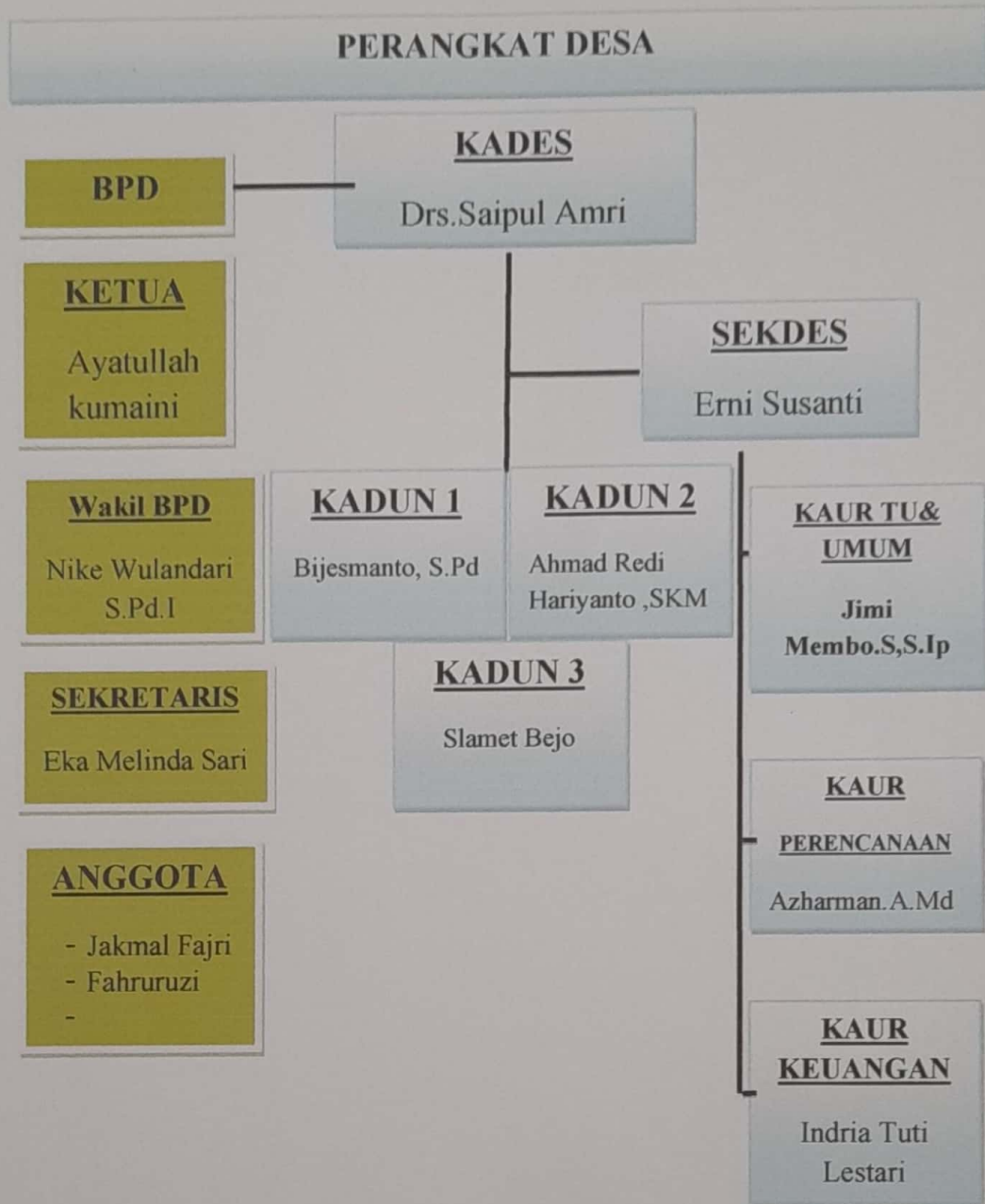

### **BAB III**

#### **PROGRAM KERJA**

##### 3.1. Program Kerja KKN

Berdasarkan hasil observasi dan pendekatan sosial terhadap aparat pemerintahan Desa, tokoh masyarakat, generasi muda, dan warga masyarakat Desa Karang Anyar 1, diperoleh beberapa masalah yang telah diidentifikasi sebagai penetapan masalah program. Hasil identifikasi ini dikelompokkan ke dalam tiga program kegiatan, yaitu program Unggulan, program kegiatan pokok dan program penunjang kegiatan yang telah dipaparkan dalam tabel 1.

Sebelum kami mengemukakan secara rinci kegiatan yang dilaksanakan selama kuliah kerja nyata, disini kami kemukakan terlebih dahulu situasi pelaksanaan kegiatan secara umum, yang telah kami temui selama bersama-sama dengan masyarakat lokasi kuliah kerja nyata di Karang Anyar 1, merealisasikan dari seluruh kegiatan yang direncanakan.

Pelaksanaan kuliah kerja nyata di Desa Karang Anyar 1, Kecamatan Argamakmur, Kabupaten Bengkulu Utara, sungguh sangat berkesan, karena mereka sangat kompak merealisasikan segala kegiatan yang telah kami programkan sebelumnya, seperti pesantren kilat, lomba untuk keagamaan dan mengajar ngaji. Dalam kegiatan kuliah kerja nyata (KKN) di Desa Karang Anyar 1 selama kurang lebih 1,5 bulan atau 45 hari kami telah melaksanakan segala program kerja sesuai dengan apa yang telah kami programkan pada bab terdahulu.

Adapun program yang telah kami laksanakan adalah sebagai berikut:

**Tabel 1**  
**Program Kerja**

Kelompok	: 143
Desa	: Karang Anyar 1
Kecamatan	: Argamakmur
Kabupaten	: Bengkulu Utara

Program Kerja KKN  
 Berbasis Masjid Kelompok 143  
 Masjid Al-Ikhlas Desa Karang Anyar 1  
 UIN Fatmawati Sukarno Bengkulu

No	Tanggal	Kegiatan	Keterangan
1.	1,8,15,22,29 April 2022	Jumat Bersih	Mahasiswa
2.	Senin-Sabtu	Mengajar Ngaji	Mahasiswa dan ibu-ibu TPQ
3.	Setiap Hari	Tadarusan Malam Selesai Sholat Tarawih	Mahasiswa dan Masyarakat
4.	Menyesuaikan	Kultum dan Adzan	Mahasiswa
5.	20 April 2022	Pesantren Kilat	Mahasiswa dan Anak-anak
6.	20 April 2022	Bukber	Mahasiswa dan Masyarakat
7.	10 17 24 April 2022	Minggu Sehat	Mahasiswa dan Masyarakat
8.	15 22 29 April 2022	Ruqyah	Ustadz, Mahasiswa dan Masyarakat
9.	Kamis, 28 April 2022	Syukuran Khatam Qur'an (Tumpeng)	Mahasiswa dan Jama'ah Masjid
10	12 Mei 2022	Penarikan Mahasiswa KKN 143 Dan Cindra Mata	DPL, Mahasiswa dan Masyarakat

### 3.2 Faktor Pendukung dan Penghambat Program

Adapun faktor pendukung dan penghambat program kerja, ialah:

a. Program Unggulan

- Faktor Pendukung:

- Adanya kemauan anak-anak yang mau mengikuti ngaji
- Lengkapinya fasilitas ngaji di masjid al ikhlas , seperti , al-Quran, iqra', meja belajar, dan lain-lain.
- Adanya sponsor/partisipasi dari seluruh karang taruna,risma beserta warga karang anyar 1

- Faktor Penghambat:

- Kurangnya keseriusan anak-anak dalam belajar, baik mengaji, hafalan maupun menerima ilmu agama.
- Tidak adanya guru yang mereka segani sehingga anak sulit untuk dikondisikan
- Adanya kurang komunikasi antar kelompok KKN dan RISMA

b. Program Pokok

- Faktor Pendukung:

- Tidak kesulitan air
- Cuaca yang mendukung
- Waktu yang pas

- Faktor Penghambat:

- Kurangnya alat kebersihan di masjid
- Sering terjadi tabrakan jam dengan kegiatan lain

c. Program Penunjang

- Faktor Pendukung:

- Aktifnya karang taruna di Desa Karang Anyar 1
- Adanya komunikasi yang baik antar kelompok KKN dari desa Karang Anyar 1
- Tingginya kepedulian dari masyarakat untuk turut membantu
- Respon positif dari anak-anak
- Pembagian jadwal yang pas antar kelompok KKN
- Tidak sulit dalam pendanaan

- Faktor penghambat:

- Misskomunikasi antara karang taruna dan kelompok KKN
- Pemilihan jadwal yang kurang kondusif sehingga perlombaaan yang diadakan sedikit tergesa-gesa.
- Sedikit sulit dalam mengatur waktu karena kesibukan di kegiatan kelompok masing-masing



### 3.3 Pelaksanaan Program Kerja KKN Kelompok 143

#### a. Program Unggulan

No.	Bidang Garapan	Tujuan	Langkah-langkah	Mitra Kegiatan	Waktu Realisasi	Presentasi Ketercapaian
1.	Ngajar Ngaji	Untuk mempermudah anak dalam membaca, menghafal, dan memahami al quran	Konsultasi dengan pengurus TPQ, mengumpulkan anak-anak membuat jadwal TPQ dan mengajar TPQ	Anak-anak	Dilaksanakan setiap hari senin-sabtu pukul 15.00	(Tercapai) 90%
2.	Pesantren Kilat	Untuk Mengasah keterampilan dan kemampuan anak-anak	Mengumpulkan anak-anak, membagikan kelompoknya sesuai dengan macam-macam lomba	Anak-anak	Dilaksanakan pada tanggal 20 April 2022	(Tercapai) 75%
3	Khatam Qur'an	Untuk mengkhataamkan Qur'an	Memgumpulkan anak-anak, RISMA dan KKN	Anak-anak, RISMA dan KKN	Dilaksanakan 28 April 2022	(Tercapai) 95%

#### b. Program Pokok

No.	Bidang Garapan	Tujuan	Langkah-langkah	Mitra Kegiatan	Waktu Realisasi	Presentasi Ketercapaian
1.	Kebersihan Masjid	Agar terciptanya kenyamanan dalam beribadah	Izin dan konsultasi dengan pengurus masjid melakukan kebersihan setiap hari jumat pagi	Anggota KKN, pengurus masjid dan warga	Dilaksanakan seminggu sekali setiap jumat pagi	(Tercapai) 95%

2.	Kultum	Untuk berpartisipasi dalam kegiatan keagamaan di masyarakat	Konsultasi dengan tokoh agama majelis setempat, dan melaksanakan program yang sudah ada	Jamaah Masjid al ikhlas	Dilaksanakan setiap malam Ramadhan	(Tercapai) 80%
----	--------	---	---	-------------------------	------------------------------------	----------------

c. Program Penunjang

No	Bidang Garapan	Tujuan	Langkah-langkah	Mitra Kegiatan	Waktu Realisasi	Presentasi Ketercapaian
1.	Tadarusan	Menciptakan serta membiasakan warga dan anak-anak untuk mengaji serta membaca	Rapat koordinasi	anggotarisma, dan masyarakat	Dilaksanakan setiap malam selesai sholat tarawih	(Tercapai) 100%
2.	Lomba Keagamaan	Untuk berpartisipasi dalam memeriahkan Pesantren Kilat	Rapat dengan karang taruna dan kelompok KKN yang ada di desa Karang Anyar 1 serta pengurus desa	Kades tokoh masyarakat karang taruna anak orang dewasa	20- 21 April 2022	(Tercapai) 100%

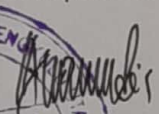
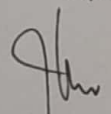
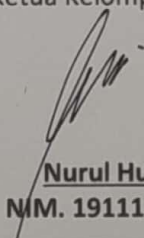
PLH Kepala Desa   <b>Erni Susanti</b>	Dosen Pembimbing Lapangan  <b>Dr. Al Fauzan Amin, M.Ag.</b> <b>NIP.197011052002121002</b>	Ketua Kelompok 143  <b>Nurul Huda</b> <b>NIM. 1911140115</b>
--	---	--

d. Kegiatan-kegiatan di luar program kerja

1. Silaturahmi ke rumah warga
2. Masak-masak bersama warga Karang Anyar 1

3.4 Evaluasi Hasil Program Kerja

Secara umum, evaluasi hasil program kerja lebih ke arah keberlanjutan program yang telah dibuat karena akan lebih baik semua yang telah di programkan terus berjalan.

a. Evaluasi kualitas ketercapaian

Kualitas ketercapaian program kerja terlihat dari keberhasilan pencapaian program kerja. Selama kurang lebih 45 hari pencapaian program berhasil 90 %. Program kerja dan pembinaan berjalan.

b. Beberapa masalah atau kegiatan yang menarik di lanjutkan

Kegiatan yang menarik dilanjutkan selama melaksanakan program kerja dan baik. Hanya saja masih sangat perlu perhatian dan pembinaan untuk menjaga keaktifan kegiatan tersebut.

3.5 Rekomendasi

1. Perlu ditingkatkannya pemahaman masyarakat terhadap keberadaan dan eksistensi mahasiswa KKN di lokasi, sebagai motivator atau penggerak kegiatan dan bukan sebagai pemberi dana.
2. Kepada masyarakat, di harapkan kepada masyarakat agar memperhatikan masalah kebersihan tempat ibadah, dukungan orang tua untuk setiap kegiatan anak terkhususnya di bidang keagamaan seperti mengaji, dan hal-hal positif lainnya maupun hubungan dan komunikasi yang baik antar sesama warga agar tetap terjaganya rasa persatuan.
3. Sebaiknya pihak kampus tidak memberikan batasan minimal dalam pengerjaan setiap program, dan lebih konsisten terhadap waktu penarikan

hal ini akan mengganggu konsentrasi mahasiswa dalam melaksanakan kegiatan, dimana hal ini akan merubah tujuan dari mahasiswa yang seharusnya melaksanakan program untuk pemberdayaan masyarakat tetapi untuk mengejar nilai. Kehadiran mahasiswa KKN untuk masa-masa yang akan datang masih diperlukan sebagai pendamping masyarakat dalam melaksanakan pembangunan didaerahnya dan penghubung dengan pihak-pihak luar dalam rangka pembangunan masyarakat, baik pembangunan secara fisik maupun non-fisik, karena kerjasama yang erat antara pemerintah, masyarakat dan lembaga-lembaga non-pemerintah yang terkait dapat lebih mempercepat penyelesaian program pembangunan yang baru maupun yang akan dilaksanakan. Disamping itu perlu diperhatikannya masalah pendanaan sementara bagi mahasiswa KKN dikarenakan demi terselenggarakannya suatu pengabdian yang semestinya minimal membantu sementara.

## BAB IV SIMPULAN DAN SARAN

### 4.1 Simpulan

Kami sadari bahwa serangkaian kegiatan yang telah dilaksanakan oleh Tim KKN UINFAS Bengkulu Kelompok 143 Desa Karang Anyar 1 Kecamatan Argamakmur Kabupaten Bengkulu Utara belum dapat memberikan kontribusi secara optimal kepada masyarakat, itu semua dikarenakan adanya keterbatasan internal maupun eksternal yang belum dapat kita atasi.

Meskipun demikian, bukan berarti bahwa tim KKN kali ini telah gagal melaksanakan tugasnya. Tapi setidaknya kami telah mencoba memberikan yang terbaik dan mengambil pelajaran dari masyarakat yang sudah terlebih dahulu merasakan dan mencicipi pahit manisnya kehidupan nyata.

Dari uraian yang telah di paparkan di atas mengenai kegiatan KKN kelompok 143 maka ada beberapa hal yang dapat dijadikan kesimpulan dari laporan ini, antara lain :

- ✓ KKN Merupakan salah satu bentuk pengabdian kepada masyarakat yang masih dibutuhkan masyarakat. Hal ini sangat bermanfaat bagi mahasiswa yang melaksanakannya sebagai modal untuk terjun ke masyarakat dan manfaatnya pun bisa langsung dapat dirasakan oleh masyarakat.
- ✓ Pemahaman yang komprehensif terhadap karakter, budaya, dan kondisi sosial masyarakat tempat lokasi KKN mutlak dibutuhkan, sebagai bagian dari upaya untuk mempercepat proses adaptasi dan sosialisasi.
- ✓ Penempatan lokasi KKN di Desa akan sangat dihargai kami lebih-lebih dari Intitusi yang berdasarkan keislaman mengingat pendekatan keagamaan akan mudah menyesuaikan diri sesuai dengan kondisi masyarakat setempat.
- ✓ Kekompakan dan kebersamaan antara sesama anggota TIM KKN itu sendiri sebelum melaksanakan program yang dicanakan merupakan kunci kesuksesan dan kelancaran program KKN. Kekompakan ini tidak akan terwujud jika masih ada sikap egois mau menang sendiri merasa paling benar. Harus ada sikap mengalah dan cerdas dan mengelola perasaan.
- ✓ Komunikasi yang bagi antara TIM KKN dan Pemerintah Desa, remaja, dan pemuda desa dan segenap warga desa Karang Anyar 1 juga menjadi faktor terpenting dalam kelancaran dan keberhasilan dalam pelaksanaan program.
- ✓ Komunikasi yang terjalin dapat mempermudah koordinasi sehingga tidak menimbulkan kesalah pahaman.
- ✓ Program kerja yang efektif untuk dilakukan kelompok KKN adalah program yang langsung bersentuhan dengan masyarakat dan sesuai dengan kondisi yang ada, sehingga pada akhirnya nanti masyarakat akan dapat merasakan hasil dari program tersebut.

#### 4.2 Saran

Kami sadar bahwa pada KKN kali ini masih banyak terdapat kekurangan yang diperlukan adanya langkah untuk penyempurnaan. Maka dari itu demi kebaikan bersama, perlu kami menyampaikan sara-saran konstruktif.

1. Sebaiknya KKN dilaksanakan dengan persiapan yang cukup matang dan jeda waktu yang cukup antara pembekalan dan pemberangkatan. Hal ini akan memberikan kesempatan kepada para peserta KKN untuk lebih mempersiapkan diri dengan segala hal yang di perlukan.
2. Sebelum melaksanakan KKN hendaknya mahasiswa mempersiapkan diri semaksimal mungkin, baik pengetahuan dan keterampilan serta mental. Yang paling penting adalah pengetahuan Agama praktis, terutama bagaimana menempatkan diri sesuai dengan kondisi.
3. Mencoba memenuhi keinginan masyarakat serta mau menerima keritik dan saran dari masyarakat ini akan memudahkan TIM KKN untuk berbaur dan memahami karakter masyarakat.

## **DAFTAR PUSTAKA**

Buku Panduan Kegiatan KKN (Kuliah Kerja Nyata) UINFAS (Universitas Islam Negeri Fatmawati Sukarno Bengkulu) Tahun 2022.

# LAMPIRAN





**BERITA ACARA PENYERAHAN MAHASISWA  
KULIAH KERJA NYATA (KKN) ANGKATAN I UIN FAS BENGKULU**

Pada hari ini Rabu Tanggal 30 Maret 2022 Jam 10:00 WIB telah dilakukan penyerahan mahasiswa Kuliah Kerja Nyata (KKN) Angkatan I UIN Fatmawati Sukarno Bengkulu di Kabupaten Bengkulu Utara, Desa Karang Anyar 1 dengan jumlah peserta 8 mahasiswa, yaitu:

NO	NAMA MAHASISWA	NO	NAMA MAHASISWA
1	Nurul Huda	8	Vika Puspa sari
2	Dodi irawan sirawan	9	
3	Safrizal Fadlan	10	
4	Tetes	11	
5	Liza Mardayani	12	
6	Andrea desta rusnila	13	
7	Susi Susanti	14	

Demikian berita acara ini dibuat dengan sebenarnya.

Bengkulu, tanggal tersebut di  
atas.  
Dosen Pembimbing Lapangan

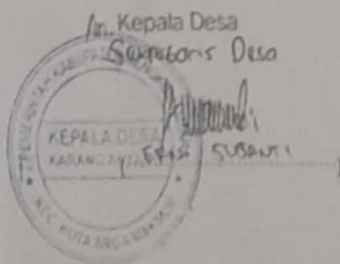

(Dr. Alfarida Amah, A.M.)  
NIP/NIDN-19700422002121002



KEMENTERIAN AGAMA REPUBLIK INDONESIA  
UNIVERSITAS ISLAM NEGERI  
FATMAWATI SUKARNO BENGKULU

Jalan Raden Fatah Pagar Dewa Selesai Kota Bengkulu 38211  
Telepon (0736) 51276-51171-51172 Faksimile (0736) 51171  
Website: [www.uinbengkulu.ac.id](http://www.uinbengkulu.ac.id)

LAPORAN KUNJUNGAN  
KULIAH KERJA NYATA (KKN) ANGGARAN I  
LEMBAGA PENELITIAN DAN PENGABDIAN KEPADA MASYARAKAT  
UNIVERSITAS ISLAM NEGERI FATMAWATI SUKARNO BENGKULU  
TAHUN 2022

NAMA : DR. ALFAUZAN AMIN, MAg

NIP : 197011052002121002

UNIT KERJA : UIN FAS BENGKULU

Bersama ini melaporkan bahwa telah melakukan kunjungan kegiatan Kuliah Kerja Nyata (KKN) di Kelompok ..... 143 ..... dengan keterangan sebagai berikut:

Penhal : Penjarahan / Kunjungan 1

Lokasi Tujuan : Desa Karang Anyar 1 Arga Makmur

Tanggal Perjalanan : 30-03-2022

Pejabat yang ditemui : Kepala Desa

Catatan

Bengkulu,  
Dosen Pembimbing Lapangan

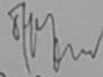
  
(DR. ALFAUZAN AMIN, MAg)  
NIP 197011052002121002



KEMENTERIAN AGAMA REPUBLIK INDONESIA  
UNIVERSITAS ISLAM NEGERI  
FATMAWATI SUKARNO BENGKULU

Jalan Raden Fatah Pagar Dewa Selebar Kota Bengkulu 38211  
Telepon (0736) 51276-51171-51172 Faksimile (0736) 51171  
Website: www.uinbengkulu.ac.id

BERITA ACARA MONITORING MAHASISWA  
KULIAH KERJA NYATA (KKN) ANGGKATAN I UIN FAS BENGKULU

Pada hari ini Senin Tanggal 11 April 2022 Jam 10.00 WIB telah dilakukan Monitoring mahasiswa Kuliah Kerja Nyata (KKN) Angkatan I UIN Fatmawati Sukarno Bengkulu di Kabupaten Bengkulu Utara, Desa Karang Anyar 1 dengan jumlah peserta 8 (delapan) mahasiswa, yaitu:

NO	NAMA MAHASISWA	NO	NAMA MAHASISWA
1	Susi Susanti	8	Safrizal Fadlan
2	Nurul Huda	9	
3	Andrea Desta Rusnila	10	
4	Tetes	11	
5	Dodi Irawan Saputra	12	
6	Liza Mardayani	13	
7	Vika Puspa Sari	14	

Demikian berita acara ini dibuat dengan sebenarnya.

Sekretaris Desa



Bengkulu, tanggal tersebut di atas.  
Dosen Pembimbing Lapangan

(Dr. Aetawan Amin, M.P.)  
NIP/NIDN 197011052007121002



KEMENTERIAN AGAMA REPUBLIK INDONESIA  
UNIVERSITAS ISLAM NEGERI  
FATMAWATI SUKARNO BENGKULU

Jalan Raden Fatah Pagai Dewa Seleber Kota Bengkulu 38211  
Telepon (0736) 51176-51171-51172 Faximile (0736) 51171  
Website: www.uinbengkulu.ac.id

LAPORAN KUNJUNGAN  
KULIAH KERJA NYATA (KKN) ANGGKATAN I  
LEMBAGA PENELITIAN DAN PENGABDIAN KEPADA MASYARAKAT  
UNIVERSITAS ISLAM NEGERI FATMAWATI SUKARNO BENGKULU  
TAHUN 2022

NAMA : Dr. Al Fauzan Amin, MAg  
NIP : 19701105002121002  
UNIT KERJA : UIN FAS BENGKULU

Bersama ini melaporkan bahwa telah melakukan kunjungan kegiatan Kuliah Kerja Nyata (KKN) di Kelompok.....1513..... dengan keterangan sebagai berikut:

Perihal : Monitoring / kunjungan 2

Lokasi Tujuan : Desa Kanyon I Argo Mekmur

Tanggal Perjalanan : 11 - 4 - 2022

Pejabat yang ditemui : Kepala Desa

Catatan : Kegiatan di luar laporan

Bengkulu,  
Dosen Pembimbing Lapangan

(Dr. Al Fauzan Amin, MAg )  
NIP. 19701105002121002



KEMENTERIAN AGAMA REPUBLIK INDONESIA  
UNIVERSITAS ISLAM NEGERI  
FATMAWATI SUKARNO BENGKULU

Jalan Raden Fatah Pagar Dewa Setebir Kota Bengkulu 38211  
Telepon (0736) 51270-51171-51172 Faksimile (0736) 51171  
Website: www.uinbengkulu.ac.id

BERITA ACARA PENARIKAN MAHASISWA  
KULIAH KERJA NYATA (KKN) ANGGKATAN I UIN PAS BENGKULU

Pada hari ini Selasa Tanggal 10 Mei 2022 Jam 10.00 WIB telah dilakukan Penarikan mahasiswa Kuliah Kerja Nyata (KKN) Angkatan I UIN Fatmawati Sukarno Bengkulu di Kabupaten Bengkulu Utara, Desa Karang Anyar 1 dengan jumlah peserta 8 (delapan) mahasiswa, yaitu:

NO	NAMA MAHASISWA	NO	NAMA MAHASISWA
1	Susi Susanti	8	Safrizal Fadlan
2	Nurul Huda	9	
3	Andrea Desta Rusnila	10	
4	Tetes	11	
5	Dodi Irawan Saputra	12	
6	Liza Mardayani	13	
7	Vika Puspa Sari	14	

Demikian berita acara ini dibuat dengan sebenarnya.



Bengkulu, tanggal tersebut di atas.  
Dosen Pembimbing Lapangan

(Dr. Alfarizal Amin, Mag.)  
NIP/NIDN 197011052002121002



KEMENTERIAN AGAMA REPUBLIK INDONESIA  
UNIVERSITAS ISLAM NEGERI  
FATMAWATI SUKARNO BENGKULU

Jalan Raden Fatah Pagar Dewa, Seberang Kota, Bengkulu 38211  
Telepon (0736) 51276-51171-51172 Faksimile (0736) 51171  
Website: www.uinbengkulu.ac.id

LAPORAN KUNJUNGAN  
KULIAH KERJA NYATA (KKN) ANGGKATAN I  
LEMBAGA PENELITIAN DAN PENGABDIAN KEPADA MASYARAKAT  
UNIVERSITAS ISLAM NEGERI FATMAWATI SUKARNO BENGKULU  
TAHUN 2022

NAMA Dr. Alfauzan Amin, M Ag

NIP 197011052002121002

UNIT KERJA UIN FAS BENGKULU

Bersama ini melaporkan bahwa telah melakukan kunjungan kegiatan Kuliah Kerja Nyata (KKN) di Kelompok 143 dengan keterangan sebagai berikut:

Perihal Panarikan / kunjungan 2

Lokasi Tujuan Desa Karang auyar 2 Arga mawmur

Tanggal Perjalanan 10-05-2022

Pejabat yang ditemui Sekretaris Desa

Catatan

Bengkulu,  
Dosen Pembimbing Lapangan

  
(Dr. Alfauzan Amin, MAg)  
NIP 197011052002121002

**Program Kerja KKN  
Berbasis Masjid Kelompok 143  
Masjid Al-Ikhlas Desa Karang Anyar 1  
UIN Fatmawati Sukarno Bengkulu**

No	Tanggal	Kegiatan	Keterangan
1.	1,8,15,22,29 April 2022	Jumat Bersih	Mahasiswa
2.	Senin-Sabtu	Mengajar Ngaji	Mahasiswa dan ibu-ibu TPQ
3.	Setiap Hari	Tadarusan Malam Selesai Sholat Tarawih	Mahasiswa dan Masyarakat
4.	Menyesuaikan	Kultum dan Adzan	Mahasiswa
5.	20 April 2022	Pesantren Kilat	Mahasiswa dan Anak-anak
6.	20 April 2022	Bukber	Mahasiswa dan Masyarakat
7.	10 17 24 April 2022	Minggu Sehat	Mahasiswa dan Masyarakat
8.	15 22 29 April 2022	Ruqyah	Ustadz, Mahasiswa dan Masyarakat
9.	Kamis, 28 April 2022	Syukuran Khatam Qur'an (Tumpeng)	Mahasiswa dan Jama'ah Masjid
10	12 Mei 2022	Penarikan Mahasiswa KKN 143 Dan Cindra Mata	DPL, Mahasiswa dan Masyarakat

Mengesahkan

PLH Kepala Desa

Dosen Pembimbing Lapangan

Ketua Kelompok 143



*[Signature]*  
**Dr. Al Fauzan Amin, M.Ag.**  
NIP.197011052002121002

*[Signature]*  
**Nurul Huda**  
NIM: 1911140115

**BERITA/PHOTO KEGIATAN  
KULIAH KERJA NYATA UINFAS BENGKULU**

**ANGKATAN 1 TAHUN 2022**

KELOMPOK : 143  
DESA/KEL : KARANG ANYAR 1  
KECAMATAN : ARGAMAKMUR  
KABUPATEN : BENGKULU UTARA



Penyerahan Mahasiswa KKN Kelompok 143





Kunjungan Warga Desa Karang Anyar 1 Ke sekre  
Kelompok 143



Tadarusan Bersama Warga Sekitar



*Penyusunan Program Kerja Organisasi Siswa*



*Menyusun Naskah Kerja*



Membantu Ibuk-Ibuk Sekitar Memasak Kue



Membantu warga Membayar Zakat Fitriah



Acara PC Salimah Santunan Anak Yatim



Minggu Sehat/Senam Senam Setiap  
Minggu Pagi



Acara Lokakarya Kelompok 143



Bukber Bersama Pemuda karang Anyar 1



Sholat Idul Fitri Di Desa Karang Anyar 1



Penutupan Lokakarya Kelompok 143



Kunjungan Kelompok 143 ke Kelompok 162





Penarikan Mahasiswa KKN Kelompok 143