

LAPORAN HASIL KEGIATAN KULIAH KERJA NYATA
TAHUN 2022

ANGKATAN I

Kelompok : 43
Desa/Kelurahan : Desa Renah Lebar
Kecamatan : Karang Tinggi
Kabupaten : Bengkulu Tengah



Disusun Untuk Melengkapi Pelaporan Kegiatan Kuliah Kerja
Nyata Angkatan I Tahun 2022

LEMBAGA PENELITIAN DAN PENGABDIAN
KEPADA MASYARAKAT
UNIVERSITAS ISLAM NEGERI FATMAWATI SUKARNO
TAHUN 2022



DATA ANGGOTA KELOMPOK KKN

1. NamaMahasiswa : Aditya Leonardo Putra
Program Studi : Hukum Tata Negara Islam
2. NamaMahasiswa : Tri Maryani
Program Studi : Pendidikan Agama Islam
3. NamaMahasiswa : Yeyen Bahya Sari
Program Studi : Manajemen Zakat danWakaf
4. NamaMahasiswa : Asih Wijaya Kesumawati
Program Studi : Pendidikan Guru Madrasah Ibtidaiyah
5. NamaMahasiswa : Seli Donarti
Program Studi : Pendidikan Agama Islam
6. NamaMahasiswa : Ani Clarita
Program Studi : Ekonomi Syariah
7. NamaMahasiswa : Rahmad Hidayatullah
Program Studi : Pendidikan Bahasa Arab
8. NamaMahasiswa : Elsa Ramadani
Program Studi : Tadris Bahasa Inggris
9. NamaMahasiswa : Yovie taloka
Program Studi : Pendidikan Agama Islam
10. NamaMahasiswa : Muhammad Galih Rhamadhan
Program Studi : Pendidikan Agama Islam





KULIAH KERJA NYATA
UNIVERSITAS ISLAM NEGERI FATMAWATI SOEKARNO
(UINFAS) BENGKULU
KELOMPOK 43 ANGGKATAN 1 TAHUN 2022
Desa Renah Lebar, Kec. Karang Tinggi, Kab. Benteng

Nomor : 001/KKN Ang,1/UINFAS BENGKULU/43/2022

Lampiran : 1 (Satu) Berkas

Hal : Laporan Kelompok

Assalamualaikum Wr,Wb

Sesuai dengan ketentuan yang telah ditetapkan lembaga pelatihan dan pengabdian masyarakat (LPPM) UINFAS Bengkulu, Maka kami lampirkan laporan kelompok ini di Desa Renah Lebar, Kec. Karang Tinggi, Kab. Benteng, Mengenai kegiatan yang kami laksanakan dilokasi KKN DI Desa Renah Lebar baik kegiatan unggulan, pokok, maupun kegiatan penunjang.

Demikian surat laporan ini kami buat dengan sebenar-benarnya dan dapat dipertanggung jawabkan.

Wasalam'mualaikum wr, wb.

Renah Lebar, Mei 2022

Mengetahui,

Dosen Pembimbing Lapangan
(DPL)

Dr. Suryani, M.Ag

Ketua Kelompok 43

Aditya Leonardo Putra

Kepala Desa
Renah Lebar



Sisan

PENGESAHAN

Pada hari, 2022. Setelah dilakukan konfirmasi program kerja dan pelaporan kegiatan secara periodik, laporan ini dinyatakan sah dan dapat diterima untuk memenuhi persyaratan perkuliahan intrakurikuler.

Bengkulu,2022
Dosen Pembimbing Lapangan



Dr. Suryani, M.Ag
NIP. 196901101996032002





KATA PENGANTAR

Assalamualaikum wr.wb

Alhamdulillahirobbil'alamin puji syukur penulis haturkan kehadiran Allah SWT yang senantiasa memehberikan nikmat iman ihsan kepada kita, serta limpahan rahmat, hidayah serta karunianya, sehingga penulis dapat menyelesaikan Laporan Kuliah Kerja Nyata (KKN) ini, laporan yang wajib dibuat secara kelompok sebagai syarat dalam mata Kuliah Kerja Nyata, yang penulis laksanakan di desa RenahLebar, Kecamatan Karang Tinggi Kabupaten Bengkulu Tengah, mulai tanggal 1 April 2022 sampai 9 Mei 2022.

Kegiatan yang wajib ditempuh setiap mahasiswa UIN FAS Bengkulu, KKN merupakan praktik lapangan dimasyarakat langsung, dimana mahasiswa benar-benar terjun langsung kemasyarakat dengan segala persiapannya yang dibuat meliputi penguasaan materi, metode pembelajaran, serta pengelolaan program kerja.

Dalam penyusunan laporan ini penulis mengucapkan terimakasih kepada pihak yang secara langsung maupun tidak langsung berperan dalam suksesnya program ini. Untuk itu penulis mengucapkan terimakasih kepada :

1. Bapak Prof. Dr. KH. Zulkarnain, M.Pd selaku Rektor UIN FAS Bengkulu.
2. Bapak Evan Setiawan, MM selaku Ketua Panitia KKN UIN FAS Angkatan ke-I Tahun 2022
3. Ibu Dr. Suryani, M. Ag selaku Dosen Pembimbing Lapangan (DPL).
4. Bapak Sisan selaku Kepala Desa Renah Lebar.
5. Teman-teman KKN 43 dan Masyarakat Renah Lebar yang telah banyak membantu dalam pelaksanaan selama KKN berlangsung.

Akhirnya dengan hati yang tulus penulis berdoa agar semua pihak yang membantu terlaksananya kuliah kerja nyata ini mendapat limpahan rahmat dan balasannya dari Allah SWT. Aamiin.

Penulis disini menyadari dalam penyusunan laporan ini masih banyak kesalahan dan kekurangan. Untuk itu, penulis sangat mengharapkan kritik dan saran yang membangun guna kesempurnaan laporan ini. Semoga penyusunan laporan ini dapat bermanfaat terkhusus bagi kelompok ini dan bagi pembaca pada umumnya. Aamiin

WassalamualaikumWr.Wb



DAFTAR ISI

HALAMAN JUDUL.....	i
DATA ANGGOTA KELOMPOK.....	ii
LEMBAR PENGESAHAN.....	iii
KATA PENGANTAR.....	iv
DAFTAR ISI.....	v
DAFTAR TABEL.....	vii
DAFTAR GAMBAR.....	viii
BAB I PENDAHULUAN	1
1.1.....	
Analisis Situasi.....	1
1.2.....	
Perumusan Masalah.....	1
1.3.....	Tujuan
dan Manfaat.....	3
1.4.....	
Sasaran.....	3
1.5.....	
Metode yang digunakan.....	4
BAB II GAMBARAN UMUM DESA LOKASI KKN	6
2.1.....	Letak
Geografis.....	6
2.2.....	Profil
Desa.....	6
1. Jumlah Ka. Penduduk.....	6
2. Jumlah Penduduk.....	6
3. Visi dan Misi.....	6
2.3.....	
Keadaan Penduduk.....	7
1. Jumlah penduduk berdasarkan jenis kelamin.....	7
2. Agama dan Kepercayaan.....	7



3. Jumlah Penduduk Berdasarkan Usia.....	7
4. Jumlah Penduduk Berdasarkan Agama.....	8
5. Jumlah Penduduk Berkebutuhan Khusus.....	8
6. Jumlah Penduduk Menurut Mata Pencaharian.....	8
2.4.....	
Keadaan Sosial Pendidikan.....	9
1. Jumlah Lembaga Pendidikan.....	9
2. Jumlah Penduduk Berdasarkan Pendidikan.....	9
3. Jumlah Anak Putus Sekolah.....	9
4. Jumlah Anak Sedang Kuliah.....	9
2.5.....	
Keadaan Kehidupan Keagamaan.....	10
1. Jumlah Masjid dan Mushala.....	10
2. Jumlah Penduduk Beragama Islam.....	10
3. Jumlah Jamaah Aktif Ke Masjid.....	10
4. Keaktifan Peribadatan Di Masjid.....	10
5. Tradisi-tradisi Masyarakat yang Bernilai Islam.....	11
6. Jumlah Jamaah yang Aktif Ke Masjid.....	11
7. Majlis Taklim.....	11
8. Kendala-kendala Peribadatan Di Masjid.....	11
BAB III PROGRAM KERJA.....	12
3.1. Program Kerja KKN.....	12
3.2. Faktor Pendukung dan Penghambat Program.....	13
3.3. Pelaksanaan Program Kerja.....	15
3.4. Evaluasi Hasil Program Kerja.....	16
3.5. Rekomendasi.....	17
BAB IV SIMPULAN DAN SARAN.....	18
4.1. Simpulan.....	18
4.2. Saran.....	19
LAMPIRAN.....	20



DAFTAR TABEL

Tabel 1. Perumusan masalah gerapan pokok.....	1
Tabel 2. Perumusan masalah gerapan unggulan.....	2
Tabel 3. Perumusan masalah gerapan penunjang.....	2
Tabel 4. Jumlah penduduk berdasarkan jenis kelamin.....	7
Tabel 5. Agama dan kepercayaan.....	7
Tabel 6. Jumlah penduduk berdasarkan usia.....	7
Tabel 7. Jumlah penduduk berdasarkan agama.....	8
Tabel 8. Jumlah penduduk berdasarkan berkebutuhan khusus (disable).....	8
Tabel 9. Jumlah penduduk menurut mata pencaharian.....	8
Tabel 10. Jumlah lembaga pendidikan.....	9
Tabel 11. Jumlah penduduk berdasarkan pendidikan.....	9
Tabel 12. Jumlah anak putus sekolah.....	9
Tabel 13. Jumlah anak sedang kuliah.....	9
Tabel 14. Jumlah masjid dan mushola.....	10
Tabel 15. Jumlah penduduk beragama islam.....	10
Tabel 16. Keaktifan peribadahan di masjid.....	10
Tabel 17. Tradisi-tradisi masyarakat yang bernilai islam.....	11
Tabel 18.. Program Kerja KKN.....	12
Tabel 19. Persentase Ketercapaian Program.....	16



DAFTAR GAMBAR

1. Pelepasan Mahasiswa KKN dengan DPL kepada Kepala Desa Renah Lebar
2. Kegiatan membersihkan Masjid Al-Muttaqin
3. Pengenalan Proker (program kerja) KKN kepada Masyarakat
4. Pembagian jadwal imsak bulan ramadhan kepada masyarakat
5. Pembersihan masjid dengan bergotong royong dengan masyarakat
6. Apel pagi bersama perangkat desa Renah Lebar
7. Privat dan membntu mengajarkan pekerjaan rumah anak desa Renah Lebar
8. Apel pagi bersama perangkat desa Renah Lebar
9. Mengajar ngaji anak desa Renah Lebar
10. Gotong royong membersihkan TPU
11. Malam Nuzul Quran bersama masyarakat
12. Mentoring bersama DPL dan Kepala desa
13. Pembukaan lomba gebyar ramadhan sekaligus lomb azan dan ayat pendek
14. Lomba membaca Al-quran dan Iqra
15. Buka bersama masyarakat Renah Lebar
16. Perlombaan kaligrafi
17. Perpisahan kepada masyarakat desa, berbagi takjil dan pembagian hadiah lomba
18. Acara perpisahan bersama karang taruna dan pemuda desa Renah Lebar
19. Mencari bamboo untuk membuat obor malam takbiran



20. Membagikan zakat fitrah bersama masyarakat Renah Lebar
21. Membagikan kenang-kenangan dengan kepala desa
22. Hari raya idul fitri dan shalat idul fitri berjamaah bersama masyarakat
23. Penarikan anggota KKN



BAB I

PENDAHULUAN

1.1 Analisis Situasi

Kegiatan Kuliah Nyata ini dilaksanakan atas dasar ketentuan yang telah ditentukan oleh pihak Universitas Islam Negeri Fatmawati Sukarno Bengkulu untuk memenuhi persyaratan perkuliahan intrakulikuler. Dalam hak pemenuhan persyaratan perkuliahan intrakulikuler maka kelompok 43 KKN UIN FAS Bengkulu angkatan I Tahun 2022 melaksanakan praktik lapangan berbasis masjid untuk menambah wawasan, pengetahuan dan pengalaman.

Dalam pelaksanaan kegiatan KKN ada permasalahan yang terdapat di Desa Renah Lebar diberbagai sector. Pertama, RISMA (Remaja Islam Masjid). Untuk RISMA, masalah yang ada adalah para remaja di desa ini tidak aktif. Dan organisasi RISMA yang di desa ini sudah lama tidak di jalankan dikarnakan pengurus yang lama pemudanya banyak yang merantau dan menikah. Dan pemuda pemudi disini juga kurang tertarik dengan RISMA dikarnakan kurangnya motivasi dan realisasi kegiatan.

Kedua, majelis taklim. Di majelis taklim, *problem* yang ada adalah ibu-ibunya yang kurang memiliki keinginan untuk mengikuti kegiatan ini. Salah satu faktornya adalah, tidak adanya ustad atau pembimbing yang mengisi materi di kegiatan ini. Selain itu, faktor bekerja juga menjadi penyebab kurangnya minat mereka untuk mengikuti kegiatan tersebut.

Selanjutnya, kegiatan peribadatan di masjid. Masalah yang ada dalam hal ini hamper sama dengan masalah di majelis taklim, yaitu sepi dan kurang aktif. Hanya segelintir orang yang mengisi masjid. Ini di karenakan warga banyak yang bekerja sampai sore, sehingga mereka hanya pergi ke masjid pada waktu tertentu saja, atau bahkan tidak ke masjid sama sekali.

1.2 Perumusan Masalah

Tabel 1. Perumusan masalah gerapan pokok

No	Bidang Gerapan	Masalah	Potensi	Kelemahan	Solusi
1.	Majelis taklim	Kurangnya minat	Ada	Kurang aktif	Adakan da'i
2.	Kegiatan peribadatan di masjid	Sepi	Ada	Sibuk bekerja	Adakan da'i
3.	Pembinaan	Tidak aktif di	Ada	Kurang	Butuh SDM

	pengajian Remaja Islam Masjid (RISMA)	desa Renah lebar		motivasi dan belum ada pembimbingan	
4.	Pembersihan lingkungan masjid	Kurangnya kesadaran diri masyarakat dalam memperhatikan kebersihan tempat ibadah.	Ada	Kurangnya kesadaran diri masyarakat	Adakan rutin satu minggu sekali
5.	Mengadakan lomba bernuansa islam	Kurangnya minat anak dalam mengembangkan bakat di bidang keislaman		Kurangnya minat	Memberikan motivasi

Tabel 2. Perumusan masalah garapan unggulan

No	Bidang Garapan	Masalah	Potensi	Kelemahan	Solusi
1.	Pembelajaran Baca Tulis Al-Quran		Ada		
2.	Tadarusan	Kurangnya minat dan sedikitnya jamaah untuk shalat dimasjid	Ada	Sibuk bekerja	Memberikan motivasi
3.	Yasinan	Tidak aktif	Tidak ada	Kurang motivasi	Butuh SDM
4.	Pengajian ibu-ibu	Tidak adanya pengajar atau pembimbing pengajian	Tidak ada	Kurangnya SDM	Butuh SDM

Tabel 3. Perumusan masalah garapan penunjang

No	Bidang Garapan	Masalah	Potensi	Kelemahan	Solusi
1.	Pembersihan lingkungan Desa	Kurangnya minat	Ada	Sibuk kerja	Adakan kerja bakti seminggu satu kali
2.	Senam	Kurangnya Minat	Tidak ada	Lokasi yang tidak terjangkau	Motivasi pentingnya kesehatan tubuh

3.	Mengajar privat	Banyak anak yang belum mengerti pelajaran yang diberikan karena system K13		Kurangnya tenaga pengajar dalam bentuk privat	Membantu memberikan pelajaran yang tidak di mengerti oleh anak.
----	-----------------	----------------------------------------------------------------------------	--	-----------------------------------------------	-----------------------------------------------------------------

1.3 Tujuan dan Manfaat

a. Umum

1. Mempersiapkan calon sarjana yang lebih menghayati dan memahami kompleksitas permasalahan yang dihadapi masyarakat dan memperluas wawasan pemikiran serta belajar menanggulangi permasalahan secara praktis dan terpadu.
2. Mengembangkan pengetahuan agama, sikap dan keterampilan mahasiswa melalui penerapan ilmu agama islam, teknologi dan seni yang bernafaskan islam secara langsung di masyarakat serta melatih mahasiswa untuk bekerja antar bidang keahlian secara terpadu.
3. Meletakkan agama sebagai pendorong dan penggerak kegiatan masyarakat sehingga tersosialisasi nilai-nilai agama dalam seluruh aspek kehidupan masyarakat.

b. Institusional

1. Memperoleh umpan balik dan masukan untuk bahan penyempurnaan system pendidikan perguruan tinggi (UIN FAS) yang serasi dengan kebutuhan masyarakat, arah pembangunan nasional dan pasar kerja.
2. Membantu pemerintah dalam mempercepat proses pembangunan masyarakat yang berkelanjutan dalam berbagi bidang, khususnya bidang social kegaaman.
3. Mempercepat hubungan dan mensinergikan program-program UIN FAS Bengkulu dengan pemerintah dan masyarakat guna mendapatkan dukungan moril maupun material bagi eksistensi dan pengembangan UIN FAS Bengkulu ke depan.

1.4 Sasaran

a. Bagi Masyarakat

Masyarakat memperoleh bantuan tenaga dan pikiran untuk meningkatkan cara berpikir, pengetahuan dan keterampilannya, sehingga dapat menumbuhkan potensi sumber daya dan selanjutnya berkembang secara mandiri.

b. Bagi Pemerintah

1. Membantu mempercepat proses pembangunan yang dilaksanakan oleh pemerintah antara lain dalam meningkatkan kualitas sumber daya manusia.
2. Membuka akses kemitraan dan komunikasi timbale balik antara Perguruan Tinggi dengan pemerintah.

c. Bagi Mahasiswa

1. Mendewasakan cara berpikir, bersikap dan bertindak serta meningkatkan daya penalaran mahasiswa dalam melakukan pengkajian, perumusan dan pemecahan masalah secara praktis dan terpadu.
2. Mendalami penghanyatan dan pengetahuan mahasiswa terhadap berbagai masalah dalam masyarakat yang sedang melaksanakan pembangunan khususnya dalam bidang keagamaan.

d. Bagi Lembaga/Mitra

1. Mendapatkan masukan bagi penyelenggaraan pendidikan/pengajaran, penelitian dan pengabdian kepada masyarakat.
2. Meningkatkan persipasi dan peran UIN FAS Bengkulu dalam melaksanakan pembangunan dalam bidang agama.
3. Meningkatkan kerjasama UIN FAS Bengkulu dengan pemerintah daerah, perguruan tinggi dan instansi yang terkait.

1.5 Metode yang Digunakan

Adapun metode yang digunakan dalam mengidentifikasi masalah dan eksplansi masalah adalah sebagai berikut :

a. Observasi

Sebagai langkah awal yang kami lakukan setelah sampai di lokasi Kuliah Kerja Nyata (KKN) yang terletak di Desa Renah Lebar, Kec. Karang Tinggi, Kab. Bengkulu Tengah, kami melakukan pengamatan secara langsung (survey) melalui silaturahmi ke rumah warga, guna mengetahui seluk beluk keadaan masyarakat.

1. Interview (Wawancara)

Sebagai tindak lanjut dari kegiatan Observasi di Lapangan, maka untuk memperjelas seluk beluk mengenai tatanan kehidupan masyarakat Desa Renah Lebar, Kecamatan Karang Tinggi, Kabupaten Bengkulu Tengah. Maka kami mengunjungi tokoh-tokoh masyarakat diantaranya Bapak Kepala Desa, Kadun, Tokoh Agama, Tokoh Adat, Tokoh Pemuda serta warga Desa setemoat guna mendapatkan informasi yang jelas mengenai seluk beluk Desa.

2. Pendekatan-pendekatan

a) Pendekatan umum, pendekatan ini dilakukan dengan cara perkenalan peserta Kuliah Kerja Nyata dengan Masyarakat Desa Renah Lebar, Kecamatan Karang Tinggi, Kabupaten Bengkulu Tengah.

b) Pendekatan Khusus, pendekatan khusus ini diantaranya : pendekatan kepada perangkat agama, dengan pendekatan kepada perangkat desa ini kami dapat memperoleh deskripsi mengenai berbagai macam permasalahan terkait dengan kondisi keagamaan masyarakat diantaranya :

1) Rendahnya tingkat pemahaman masyarakat terhadap ajaran agama islam

2) Rendahnya motivasi masyarakat untuk mendalami ajaran agama islam

3) Kurangnya tenaga pengajar seperti:

- Guru Agama

- Media informasi yang edukatif

c) Pendekatan kepada remaja

Melalui silaturahmi kepada toko pemuda atau sebaliknya kunjungan mereka ke sekretariat kelompok kelompok 107, Kami memperoleh gambaran tentang kondisi pemuda dan remaja, baik itu karang taruna, RISMA, dan lain-lain yang menjadi harapan permbaikan pemuda untuk masa yang akan datang.



BAB II

PROFIL UMUM DESA LOKASI KKN (DESA RENAH LEBAR, KECAMATAN KARANG TINGGI, KABUPATEN BENTENG)

2.1 Letak Geografis

Desa Renah terletak di kecamatan Karang Tinggi Kabupaten Benteng. Secara administrasi batas-batas Desa Renah Lebar sebagai berikut ini:

1. Batas Wilayah
 - a. Sebelah utara : Desa Pelajau
 - b. Sebelah selatan : Desa semanek
 - c. Sebelah barat : Padang tambak dan desa anyar
 - d. Sebelah timur : Lubuk puar dan Desa pagar agung
2. Luas Wilayah

Luas wilayah desa renah lebar adalah 697,87 Ha. Iklim desa renah lebar, sebagai mana desa-desa lain di wilayah Indonesia mempunyai iklim tropis yang terjadi dalam dua musim yaitu musim hujan dan kemarau, hal tersebut mempunyai pengaruh langsung terhadap pola tanam pada lahan pertanian yang ada di desa renah lebar kecamatan karang tinggi.

3. Kondisi Topografi Tanah dan Kondisi Perkebunan serta Persawahan

Mengenai perincian penggunaan wilayah desa renah lebar tidak diketahui secara pasti luas pembagiannya. Karena desa juga belum terdapat keterangan tersebut.

2.2 Profil Desa Renah Lebar

- 1) Jumlah Ka. Penduduk 152 KK



- 2) Jumlah penduduk 500.1 jiwa
- 3) Visi dan Misi Desa Renah Lebar

Visi :

Mewujudkan Desa Renah Lebar yang maju, mandiri, sejahtera dengan meningkatkan sumber daya manusia.

Misi :

- 1) Mengembangkan dan meningkatkan hasil pertanian dengan menggunakan teknologi tepat guna.
- 2) Pembuatan sarana, jalan usaha tani/sentral produksi
- 3) Peningkatan jalan perluas desa.
- 4) Perbaikan dan peningkatan layanan sarana kesehatan
- 5) Peningkatan sarana dan prasarana pendidikan
- 6) Meningkatkan keterampilan dan kualitas SDM masyarakat .
- 7) Pengadaan permodalan untuk usaha kecil, memperluas lapangan kerja dan manajemen usaha masyarakat.

2.3 Keadaan Penduduk

- 1) Jumlah penduduk berdasarkan jenis kelamin

Jumlah laki-laki	263 orang
Jumlah Perempuan	239 orang

- 2) Agama dan kepercayaan

Agama	Jumlah
Islam	100%
Katholik	-
Protestan	-
Hindu	-
Budha	-

- 3) Jumlah penduduk berdasarkan usia

No	Usia	Jumlah
1.	0-1 Tahun	30 Orang
2.	1-3 Tahun	25 Orang
3.	3-5 Tahun	20 Orang

4.	5-7 Tahun	16 Orang
5.	7-12 Tahun	44 Orang
6.	12-15 Tahun	38 Orang
7.	15-18 Tahun	32 Orang
8.	18-60 Tahun	273 Orang
9	60 Tahun Ke Atas	33 Orang

4) Jumlah penduduk berdasarkan agama

Agama	Laki-laki	Perempuan
Islam	266 Orang	238 Orang
Kristen	-	-
Katholik	-	-
Hindu	-	-
Budhha	-	-
Khonghucu	-	-
Kepercayaan kepada tuhan yang maha esa	-	-
Jumlah	266 Orang	238 Orang

5) Jumlah penduduk berkebutuhan khusus

Cacat fisik	Laki-laki	Perempuan
Tuna rungu	-	-
Tuna wicara	-	-
Tuna netra	-	-
Lumpu	-	-
Sumbing	-	-
Cacat kulit	-	-
Cacat fisik/tuna daksa	-	-
Idiot	-	-

Gila	-	-
Stres	-	-
Autis	-	-
Jumlah	-	-

6) Jumlah penduduk menurut mata pencarian

Pekerjaan	Jumlah
Petani	90 orang
Perindustrian	-
Pengusaha	-
Pedagang	5
Buruh	200 orang
Peternak	1
PNS	12 orang
TNI/POLRI	1

2.4 Keadaan Sosial Pendidikan

1. Jumlah lembaga pendidikan

Lembaga Pendidikan	Unit
PAUD	1 Unit
SD	-
SMP	-
SMA	1 Unit

2. Jumlah penduduk berdasarkan pendidikan

Belum Sekolah	10 orang
Tidak Tamat Sekolah	50 orang
Tamat SD/Sederajat	60 orang
Tamat SLTP/Sederajat	55 orang
Tamat SLTA/Sederajat	66 orang
Tamat Akademi/Sederajat	20 orang
Tamat P.Tinggi/Sederajat	10 orang

3. Jumlah anak putus sekolah

Tingkatan Pendidikan	Laki-laki	Perempuan
SD	30 orang	30 orang
SMP	30 orang	25 orang
SMA	33 orang	33 orang

4. Jumlah anak sedang kuliah

Tingkat Pendidikan	Laki-laki	Perempuan
Jumlah	10 orang	10 orang

2.5 Keadaan Kehidupan Keagamaan Islam

1. Jumlah masjid dan musholah

Jenis	Jumlah
Masjid	1

2. Jumlah penduduk beragama islam

Agama	Persenan penganut agama
Islam	100%
Katholik	0%
Kristen	0%
Hindu	0%
Budha	0%
Khongucu	0%
Jumlah	100

3. Jumlah jamaah aktif ke masjid

- Pada sholat Subuh dari 100 % hanya 25% yang sholat dimasjid.
- Pada sholat Zuhur dari 100% hanya 5% yang sholat berjamaah dimasjid.
- Pada shalat Asar dari 100% hanya 10% yang sholat dimasjid.
- Pada sholat Magrib dari 100% hanya 15% masyarakat desa sholat berjamaah dimasjid.
- Pada sholat isya dan tarawih dari 100% hanya 40% masyarakat shalat

berjamaah dimasjid. Dan itu di dominasi oleh anak dan remaja masjid.

4. Keaktifan Peribadaan di masjid

- PHBI dan Majelis Taklim

Hari Raya Idul Fitri	Ada
Hari Raya Idul Adha	Ada
Maulid Nabi	Ada
Isra Mi'raj	Ada
Majlis Ilmu	Ada
TPA	Aktif
RISMA	Ada

5. Tradisi-tradisi masyarakat yang bernilai islam

Upacara adat perkawinan	Ada
Upacara adat kematian	Ada
Upacara adat kelahiran	Ada
Upacara adat bercocok tanam	Tidak Ada
Upacara adat bidang kehutan	Tidak Ada
Upacara adat dalam pembangunan	Tidak Ada
Upacara adat dalam penyelesaian konflik	Tidak Ada

6. Jumlah jamaah aktif ke masjid

Keaktifan peribadatan di masjid tidak begitu banyak di ikuti oleh warga atau masyarakat yang ada di desa Renah Lebar, dikarenakan keterbatasan waktu mereka yang seharian sibuk berkebun.

7. Majelis Taklim

Pada kegiatan majlis taklim di desa Renah Lebar ada tetapi tidak aktif dikarenakan waktu itu masih masa pandemi. Biasanya setiap setelah asar ibu-ibu desa Renah Lebar mengadakan pengajian yasinan di masjid.

8. Kendala-kendala peribadatan di masjid

Kendala dalam peribadahan di masjid yaitu tempat mengambil wudhu yang masih kurang memadai seperti terbukanya tempat wudhu perempuan dan laki-laki, penyediaan wc di masjid dalam proses pembangunan,

kurangnya kesadaran diri dan partisipasinya dari remaja-remaja di Desa Renah Lebar untuk mengikuti tadarusan yang sering dilakukan setelah sholat tarawih.

BAB III PELAKSAAN PROGRAM KERJA

3.1. Program Kerja KKN

1. Program Khusus Berbasis Masjid

No.	Kegiatan	Pelaksanaan	Waktu	Tempat	Ket
1.	Mengajar Ngaji	Senin - Kamis	16.00	Masjid Al-Muttaqin	Anak-anak
2.	Pembersihan Lingkungan Masjid	Jum'at	08.00	Masjid Al-Muttaqin	Anggota KKN
3.	Tadarusan	Senin -Minggu	21.00	Masjid Al-Muttaqin	Anggota KKN dan Masyarakat
4.	Kultum	Minggu	21.00	Masjid Al-Muttaqin	Anggota KKN
5.	Buka Bersama	Selasa	18.00	Masjid Al-Muttaqin	Anggota KKN, Perangkat desa dan masyarakat.
6.	Lomba di Bulan Ramadhan	Senin-kamis	13.00	Masjid Al-Muttaqin	Anggota KKN dan Masyarakat

2. Kegiatan Sekre

N	Kegiatan	Pelaksanaan	Waktu	Tempat	Ket
---	----------	-------------	-------	--------	-----

1.	Belajar Bimbingan Privat	Senin Kamis	14.00	Sekre Kelompok 43 Desa Renah Lebar	Pelajar Desa Nanjun gan
2.	Kebersihan Sekre	Minggu	07.00	Sekre Kelompok 43 Desa Renah Lebar	Anggota KKN

3. Program Daerah/Desa

No	Kegiatan	Pelaksanaan	Waktu	Tempat	Ket
1.	Pembersihan Lingkungan Desa	Minggu	07.00	Lingkungan Desa Renah Lebar	Anggota KKN dan Masyarakat Desa Renah Lebar
2.	Apel Pagi	Senin	07.00	Balai Desa Renah Lebar	Anggota KKN dan Perangkat Desa Renah Lebar.

4. Program Akhir

No	Kegiatan	Pelaksanaan	Waktu	Tempat	Ket
1.	Malam Perpisahan Bersama Masyarakat dan Pembagian Hadiah	Kamis	21.00	Masjid Al-Muttaqin Desa Renah Lebar	Anggota KKN, Perangkat desa dan Masyarakat Desa Renah Lebar
2.	Malam Perpisahan Bersama Karang taruna dan Muda mudi desa Renah Lebar	Jumat	21.00	Sekre KKN Kelompok 43 di Desa Renah Lebar	Anggota KKN dan Karang Taruna
3.	Pembagian Takil di	Sabtu	17.00	Lingkungan Desa Renah	Lingkungan Desa Renah

	Bulan Ramadhan			Lebar	Lebar
4.	Zakat	Minggu	08.00	Masjid Al-Muttaqin Desa Renah Lebar	Lingkungan Desa Renah Lebar

3.2. Faktor Pendukung dan Penghambat Program

Dalam melaksanakan program-program KKN yang sudah dibuat, tentunya tidak lepas dari faktor-faktor pendukung dan penghambat terealisasinya program. Berikut ini faktor pendukung dan penghambat tersebut.

a. Faktor pendukung

Faktor pendukung selama kegiatan KKN Regular kelompok 43 angkatan I Tahun 2022 di desa Renah Lebar kecamatan Karang Tinggi kabupaten Bengkulu Tengah:

1. Sambutan masyarakat yang hangat dan sangat terbuka terhadap mahasiswa KKN.
2. Adanya kesediaan warga untuk bekerjasama dengan KKN sehingga dapat mempermudah jalannya program kerja.
3. Antusias seluruh lapisan masyarakat dalam membantu segala kegiatan.
4. Pemberian bantuan dari masyarakat baik berupa materi maupun moril yang memberikan solusi dalam beberapa program.
5. Kesediaan perangkat desa dalam memfasilitasi baik dari segi moril maupun materil sangat membantu KKN untuk merealisasikan program kerja.
6. Semangat dari masyarakat dalam bidang keagamaan secara umum ataupun dari kelompok, seperti muslimatan dan pengajian rutin ibu-ibu memudahkan interaksi mahasiswa KKN dengan pihak yang terkait.
7. Antusias anak-anak TPQ menyambut mahasiswa KKN yang membantu mengajar di TPQ tersebut menjadikan nilai lebih dan pendukung dalam melaksanakan program kegiatan di bidang pendidikan.
8. Masukan dari kepala desa, tokoh agama, tokoh masyarakat yang terkait dengan program-program mahasiswa KKN benar-benar lebih mengenai terhadap kebutuhan masyarakat.

b. Faktor Penghambat

Beberapa faktor penghambat selama kegiatan KKN Reguler KKN Regular kelompok 43 angkatan I Tahun 2022 di desa Renah Lebar kecamatan Karang Tinggi kabupaten Bengkulu Tengah antara lain:

1. Keterbatasan biaya menjadi faktor yang sangat menghambat terlaksananya seluruh program kerja KKN Reguler kelompok 43 angkatan I secara maksimal.
2. Waktu pelaksanaan KKN yang terbatas sehingga terdapat program kerja kurang maksimal dalam pelaksanaannya.
3. Mata pencaharian masyarakat setempat yang sebagian besar adalah pekerja petani meyulitkan mahasiswa KKN untuk mengumpulkan masyarakat secara keseluruhan karena pagi sampai sore masyarakat bekerja, dan malamnya digunakan untuk beristirahat.
4. Kurang matangnya beberapa perancangan program kerja sehingga ada beberapa program yang terhambat.

Adanya hambatan-hambatan tersebut membuat kami lebih bersemangat, kreatif, inovatif, tidak mudah menyerah dan berusaha melakukan berbagai program sebaik-baiknya. Hambatan-hambatan tersebut dapat kami tanggulangi dengan arif dan bijaksana berkat kerjasama KKN Reguler kelompok 43 dengan seluruh lapisan masyarakat desa Renah Lebar serta pemerintah desa Renah Lebar.

3.3. Pelaksanaan Program Kerja

1. Program Khusus Berbasis Masjid

No	Kegiatan	Waktu Pelaksanaan
1.	Mengajar Ngaji	Dilaksanakan setiap hari senin sampai dengan kamis pada pukul 16.00
2.	Pembersihan Lingkungan Masjid	Dilaksanakan setiap minggu satu kali pada hari jum'at
3.	Tadarusan	Dilaksanakan setiap hari setelah sholat Tarawih
4.	Kultum	Dilaksanakan pada malam Nuzul Quran hari Minggu pada pukul 21.00
5.	Buka Bersama	Dilaksanakan sebulan sekali pada malam selasa pada pukul 18.00
6.	Lomba di bulan Ramadhan	Dilaksanakan seminggu pada hari senin-

		kamis
--	--	-------

2. Kegiatan sekre

N	Kegiatan	Waktu Pelaksanaan
1.	Belajar Bimbingan Privat	Dilaksanakan setiap hari senin sampai dengan kamis pada pukul 14.00
2.	Kebersihan Sekre	Dilaksanakan setiap hari Minggu pada pukul 07.00

3. Program desa

No	Kegiatan	Waktu Pelaksanaan
1.	Pembersihan Lingkungan Desa	Dilaksanakan setiap hari Minggu pada pukul 07.00
2.	Apel Pagi	Dilaksanakan setiap hari Senin pada pukul 07.00

4. Program Akhir

No	Kegiatan	Pelaksanaan
1.	Malam Perpisahan Bersama Masyarakat dan Pembagian Hadiah	Dilaksanakan hari Kamis pada pukul 21.00
2.	Malam Perpisahan Bersama Karang taruna dan Muda mudi desa Renah Lebar	Dilaksanakan hari Jumat pada pukul 21.00.
3.	Pembagian Takil di Bulan Ramadhan	Dilaksanakan setiap hari Sabtu pada pukul 17.00
4.	Zakat	Dilaksanakan hari Minggu pada pukul 08.00

5. Kegiatan-Kegiatan Yang Dilaksanakan Diluar Program Kerja

Selain melaksanakan program pokok dan program penunjang, mahasiswa KKN kelompok 43 juga mengikuti beberapa kegiatan diluar program kerja yaitu :

- 1) Membantu masak-masak di rumah warga dalam acara menyambut Ramadhan
- 2) Membantu anak karang taruna dalam menyiapkan obor untuk acara malam takbiran.

6. Partisipasi Masyarakat Dalam Kegiatan Program Kerja

Sebagian besar warga Desa Renah Lebar merespon positif dan ikut berpartisipasi dalam kegiatan program kerja KKN Seperti TPA dan lain sebagainya. Tetapi pada kegiatan-kegiatan seperti peribadatan di masjid ini hanya sebagian kecil masyarakat yang ikut serta pada kegiatan tersebut. Hal ini disebabkan karena mayoritas penduduknya adalah petani dan keseharian masyarakat bekerja di kebun untuk memenuhi kebutuhan mereka sehari-hari sehingga kesempatan untuk ke masjid menjadi kurang.

7. Biaya Pelaksanan Program Kerja

Untuk biaya setiap pelaksanaan program kerja yang dilakukan oleh Mahasiswa KKN IAIN kelompok 43 di Desa Renah Lebar di dapat dari:

1. Sumbangan dari setiap Anggota Kelompok KKN.
2. Sumbangan dari Perangkat Desa.

3.4. Evaluasi Hasil Program Kerja

1. Tabel Persentase Ketercapaian Program

No.	Bidang Garapan	Persentase Ketercapaian
1.	Majlis Talim	80%
2.	Pembinaan Pengajian Remaja Masjid	85%
3.	Taman Pendidikan Al-Qur'an	90%

2. Evaluasi Kualitas Ketercapaian

Kualitas ketercapaian program kerja terlihat dari keberhasilan pencapaian program kerja. Selama kurang lebih 60 hari pencapaian program berhasil 80%. Program kerja dan pembinaan berjalan.

3. Beberapa Masalah atau Kegiatan yang menarik di lanjutkan

Kegiatan yang menarik dilanjutkan selama melaksanakan program kerja dan baik dilanjutkan adalah majlis ta'lim dan pembinaan remaja Islam masjid. Hanya saja masih sangat perlu perhatian dan pembinaan untuk menjaga keaktifan kegiatan tersebut.

3.5. Rekomendasi

Adapun rekomendasi yang dapat kami ajukan untuk KKN angkatan selanjutnya yaitu:

1. Kenali potensi dan masalah yang muncul disekitar lokasi sehingga akan tepat dalam penyusunan program.
2. Menjalin komunikasi secara intens dengan seluruh lapisan masyarakat secara menyeluruh sehingga akan lebih mudah dalam pelaksanaan program kerja.
3. Komunikasi dengan KKN angkatan sebelumnya, karena ini sangat penting untuk kelanjutan program kerja dan membantu mengetahui seluk beluk masyarakat dan permasalahan yang dihadapi oleh desa Nanjungan.
4. Persiapkan dan rancanglah dengan matang semua program kerja, baik dari anggaran, waktu dan lain sebagainya demi lancarnya pelaksanaannya program kerja.
5. Jangan sampai ada lebih dari 1 matahari (pemimpin) yang diikuti karena ini akan memecah kekompakan kelompok.
6. Tingkatkan komunikasi antara sesama anggota kelompok
7. Menyelasaikan sendiri mungkin apabila terjadi masalah dalam kelompok.
8. Panitia pelaksana KKN agar dalam pelaksanaan KKN tahun mendatang lebih maksimal, maka untuk lokasi KKN disesuaikan dengan peserta KKN, karena sebagian peserta ada yang jauh tempat tinggalnya dengan lokasi KKN.
9. Kepada pemerintah desa diharapkan memberi kemudahan dalam pelaksanaan program KKN melalui pengajuan-pengajuan proposal proposal tidak tertalu biroktif



BAB V

SIMPULAN DAN SARAN

5.1. Simpulan

Kami sadari bahwa serangkaian kegiatan yang telah dilaksanakan oleh Tim KKN IAIN Bengkulu Kelompok 43 Desa Renah Lebar Kecamatan Karang Sakti Kota Bengkulu belum dapat memberikan kontribusi secara optimal kepada masyarakat, itu semua dikarenakan adanya keterbatasan internal maupun eksternal yang belum dapat kita atasi.

Meskipun demikian, bukan berarti bahwa tim KKN kali ini telah gagal melaksanakan Tugasnya. Tapi setidaknya kami telah mencoba memberikan yang terbaik dan mengambil pelajaran dari masyarakat yang sudah terlebih dahulu merasakan dan mencicipi pahit manisnya kehidupan nyata.

Dari uraian yang telah di paparkan diatas mengenai kegiatan KKN maka ada beberapa hal yang dapat dijadikan kesimpulan dari laporan ini, antara lain :

- ▶ KKN Merupakan salah satu bentuk pengabdian kepada masyarakat yang masih dibutuhkan masyarakat. Hal ini sangat bermanfaat bagi mahasiswa yang melaksanakannya sebagai modal untuk terjun ke masyarakat dan manfaatnyapun bisa langsung dapat dirasakan oleh masyarakat.
- ▶ Pemahaman yang komprehensif terhadap karakter, budaya, dan kondisi sosial masyarakat tempat lokasi KKN mutlak dibutuhkan, sebagai bagian dari upaya untuk mempercepat proses adaptasi dan sosialisasi.
- ▶ Penempatan lokasi KKN di Desa akan sangat dihargai kami lebih dari Intitusi yang berdasarkan keislaman mengingat pendekatan keagamaan akan mudah menyesuaikan diri sesuai dengan kondisi masyarakat setempat.
- ▶ Kekompakan dan kebersamaan antara sesama anggota TIM KKN itu sendiri sebelum melaksanakan program yang direncanakan merupakan kunci kesuksesan dan kelancaran program KKN. Kekompakan ini tidak akan terwujud jika masih ada sikap egois mau menang sendiri merasa paling benar. Harus ada sikap mengalah dan cerdik dan mengelola perasaan.
- ▶ Komunikasi yang baik antara TIM KKN dan Pemerintah Desa, remaja, dan



pemuda desa dan segenap warga desa Nanjungan juga menjadi faktor terpenting dalam kelancaran dan keberhasilan dalam pelaksanaan program.

- ▶ Komunikasi yang terjalin dapat mempermudah koordinasi sehingga tidak menimbulkan kesalahpahaman.
- ▶ Program kerja yang efektif untuk dilakukan kelompok KKN adalah program yang langsung bersentuhan dengan masyarakat dan sesuai dengan kondisi yang ada, sehingga pada akhirnya nanti masyarakat akan dapat merasakan hasil dari program tersebut.

5.2. Saran

Kami sadar bahwa pada KKN kali ini masih banyak terdapat kekurangan yang diperlukan adanya langkah untuk penyempurnaan. Maka dari itu demi kebaikan bersama, perlu kami menyampaikan sara-saran konstruktif.

1. Sebaiknya KKN dilaksanakan dengan persiapan yang cukup matang dan jeda waktu yang cukup antara pembekalan dan pemberangkatan. Hal ini akan memberikan kesempatan kepada para peserta KKN untuk lebih mempersiapkan diri dengan segala hal yang di perlukan.
2. Sebelum melaksanakan KKN hendaknya mahasiswa mempersiapkan diri semaksimal mungkin, baik pengetahuan dan keterampilan serta mental. Yang paling penting adalah pengetahuan Agama praktis, terutama bagaimana menempatkan diri sesuai dengan kondisi.
3. Mencoba memenuhi keinginan masyarakat serta mau menerima kritik dan saran dari masyarakat ini akan memudahkan TIM KKN untuk berbaur dan memahami karakter masyarakat.



L
A
M
P
I
R
A
N





PROGRAM KERJA KULIAH KERJA NYATA (KKN)
UNIVERSITAS ISLAM NEGERI FATMAWATI SUKARNO BENGKULU (UIN FAS)
ANGKATAN I TAHUN 2022

Kelompok : 43
Desa/ Kelurahan : Desa Renah Lebar
Kecamatan : Karang Tinggi

1. Program Khusus Berbasis Masjid

No.	Kegiatan	Pelaksanaan	Waktu	Tempat	Ket
1.	Mengajar Ngaji	Senin – Kamis	16.00	Masjid Al-Muttaqin	Anak-anak
2.	Pembersihan Lingkungan Masjid	Jum'at	08.00	Masjid Al-Muttaqin	Anggota KKN
3.	Tadarusan	Senin – Minggu	21.00	Masjid Al-Muttaqin	Anggota KKN dan Masyarakat
4.	Kultum	Minggu	21.00	Masjid Al-Muttaqin	Anggota KKN
5.	Buka Bersama	Selasa	18.00	Masjid Al-Muttaqin	Anggota KKN, Perangkat desa dan masyarakat.
6.	Lomba di Bulan Ramadhan	Senin-Kamis	13.00	Masjid Al-Muttaqin	Anggota KKN dan Masyarakat

2. Kegiatan Sekre

N	Kegiatan	Pelaksanaan	Waktu	Tempat	Ket
1.	Belajar Bimbingan Privat	Senin Kamis	14.00	Sekre Kelompok 43 Desa Renah Lebar	Pelajar Desa Nanjungan
2.	Kebersihan Sekre	Minggu	07.00	Sekre Kelompok 43 Desa Renah Lebar	Anggota KKN

3. Program Daerah/Desa

No	Kegiatan	Pelaksanaan	Waktu	Tempat	Ket
1.	Pembersihan Lingkungan Desa	Minggu	07.00	Lingkungan Desa Renah Lebar	Anggota KKN dan Masyarakat Desa Renah Lebar



2.	Apel Pagi	Senin	07.00	Balai Desa Renah Lebar	Anggota KKN dan Perangkat Desa Renah Lebar.
----	-----------	-------	-------	------------------------	---------------------------------------------



4. Program Akhir

No	Kegiatan	Pelaksanaan	Waktu	Tempat	Ket
1.	Malam Perpisahan Bersama Masyarakat dan Pembagian Hadiah	Kamis	21.00	Masjid Al-Muttaqin Desa Renah Lebar	Anggota KKN, Perangkat desa dan Masyarakat Desa Renah Lebar
2.	Malam Perpisahan Bersama Karang taruna dan Muda mudi desa Renah Lebar	Jumat	21.00	Sekre KKN Kelompok 43 di Desa Renah Lebar	Anggota KKN dan Karang Taruna
3.	Pembagian Takil di Bulan Ramadhan	Sabtu	17.00	Lingkungan Desa Renah Lebar	Lingkungan Desa Renah Lebar
4.	Zakat	Minggu	08.00	Masjid Al-Muttaqin Desa Renah Lebar	Lingkungan Desa Renah Lebar

Renah Lebar, Mei 2022

Kepala Desa
Renah Lebar



Mengetahui,
Dosen Pembimbing Lapangan
(DPL)

Dr. Suryani, M.Ag

Ketua Kelompok 43

Aditya Leonardo Putra



PROGRAM KERJA KULIAH KERJA NYATA (KKN)

UIN FAS Bengkulu

ANGKATAN 1 TAHUN 2022

Kelompok /Desa/Perusahaan : 43/Renah Lebar

Kecamatan : Karang Tinggi

Kabupaten : Bengkulu Tengah

No	Bidang Garapan	Tujuan	Langkah - Langkah Pelaksanaan	Mitra	Waktu
1.	Mengajar Ngaji	Memperlancar Bacaan	1.Pergi ke Masjid 2.Mengumpulkan anak-anak	Anak-anak	16.00
2.	Pembersihan Lingkungan Masjid	Supaya bersih	1.Mengajak muda-mudi 2.Pergi ke Masjid 3.Gotong royong sama-sama	Muda-mudi	08.00
3.	Tadarusan	Mengkhatham	1.Pergi ke Masjid 2.Sholat isya & tarawih 3.Lalu baca al-quran sama-sama	Masyarakat & anggota KKN	19.15
4.	Kultum	Menambah wawasan tentang agama	1.Undang masyarakat 2.Menyiapkan makanan 3.Pergi ke masjid	Kades,Perangkat desa,masyarakat & anggota KKN	21.00
5.	Buka Bersama	Menjalin silaturahmi & keakraban	1.Menyiapkan menu nya 2.Pergi ke masjid	Kades,Perangkat desa,masyarakat & anggota KKN	18.00
6.	Lomba di bulan ramadhan	Menambah wawasan & menjalin silaturahmi	1.Memberitahu anak-anak,karang taruna & masyarakat 2.Menyiapkan hadiah 3.Pergi ke masjid	Masyarakat & karang taruna serta anggota KKN	13.00



No	Bidang Garapan	Tujuan	Langkah-Langkah Pelaksanaan	Mitra	Waktu
7.	Privat Belajar	Menambah wawasan anak-anak	Anak-anak datang ke sekre	Anak-anak	14.00
8.	Kebersihan sekre	Supaya bersih enak di lihat	Gotong royong	Anggota KKN	08.00
9.	Pembersihan Lingkungan Desa	Supaya bersih enak di lihat	Gotong royong	Anggota KKN	08.00
10.	Apel pagi	Silaturahmi perangkat desa	1.Mandi kali 2.Pergi ke kantor desa	Anggota KKN	08.00
11.	Malam perpisahan & Pembagian hadiah	Pamitan	Menyiapkan undangan & hadiah	Kades,Perangkat desa,masyarakat & anggota KKN	21.00
12.	Malam perpisahan bersama karang taruna & muda mudi	Pamitan	Menyiapkan bahan pembakaran bahan-untuk	Anggota kkn & karang taruna and muda mudi	21.00

No	Bidang Garapan	Tujuan	Langkah-Langkah Pelaksanaan	Mitra	Waktu
13.	Pembagian takjil	Berbagi	1.Menyiapkan bahan makanan 2.Bagi bagi	Anggota kkn	17.00
14.	Zakat	Bantu panitia	Pergi ke masjid	Panitia & anggota kkn	08.30

31 Juni 2022

Mengetahui



Dosen Pembimbing Lapangan

Dr. Suryani, M.Ag

Ketua Kelompok

Aditya Leonardo Putra

v SCHEDULE KERJA
KULIAH KERJA NYATA (KKN) UIN FAS Bengkulu
ANGKATAN 1 TAHUN 2022

KELOMPOK : 43
DESA : Renah Lebar
KECAMATAN : Karang Tinggi
KABUPATEN : Bengkulu Tengah

No	Program Kegiatan	APRIL																											
		1	2	3	4	5	6	7	8	9	10	11	12	13	14	15	16	17	18	19	20	21	22	23	24	25	26	27	28
1	Pelepasan peserta kkn																												
2	Mengajar mengaji																												
3	Pembersihan lingkungan masjid																												
4	Tadarusan																												
5	Kultum																												
6	Buka bersama																												
7	Lomba anak anak bulan rhamadan																												
8	Belajar bimbingan privat																												
9	Kebersihan sekre																												
10	Membersihkan desa																												
11	Apel pagi																												
12	Pembagian takjil																												
13	Zakat																												
14	Perpisahan dengan warga																												
15	Bakar bakar																												





31 Juni 2022

Mengetahui

Kepala Desa



Dosen Pembimbing Lapangan

Dr. Suryani, M.Ag

Ketua Kelompok

Aditya Leonardo Putra

STRUKTUR INTRUKSIONAL
KULIAH KERJA NYATA (KKN) UIN FAS BENGKULU
ANGKATAN I TAHUN 2022

KELOMPOK : 43
DESA/PERUSAHAAN : Renah Lebar
KECAMATAN : Karang tinggi

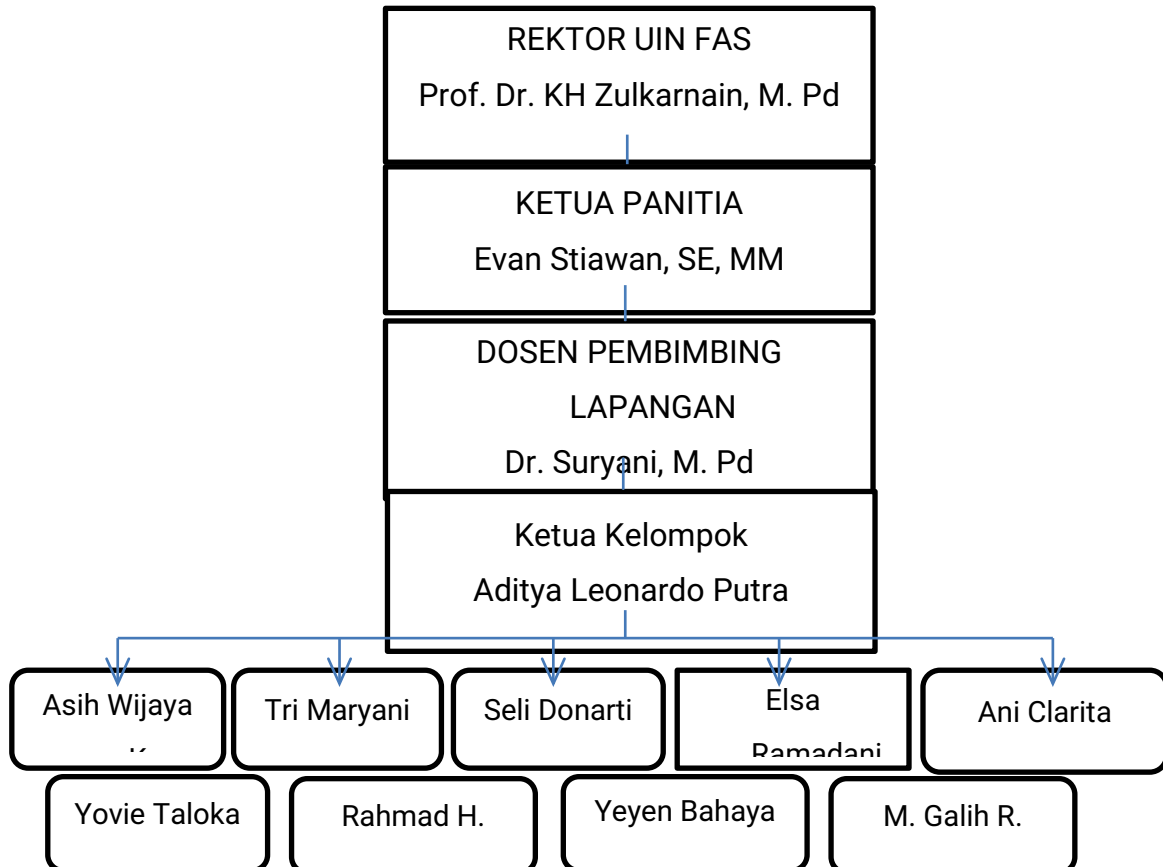

STRUKTUR KERJA
KULIAH KERJA NYATA (KKN) UIN FAS BENGKULU
ANGKATAN I TAHUN 2022

KELOMPOK : 43
DESA/PERUSAHAAN : Renah Lebar
KECAMATAN : Karang tinggi

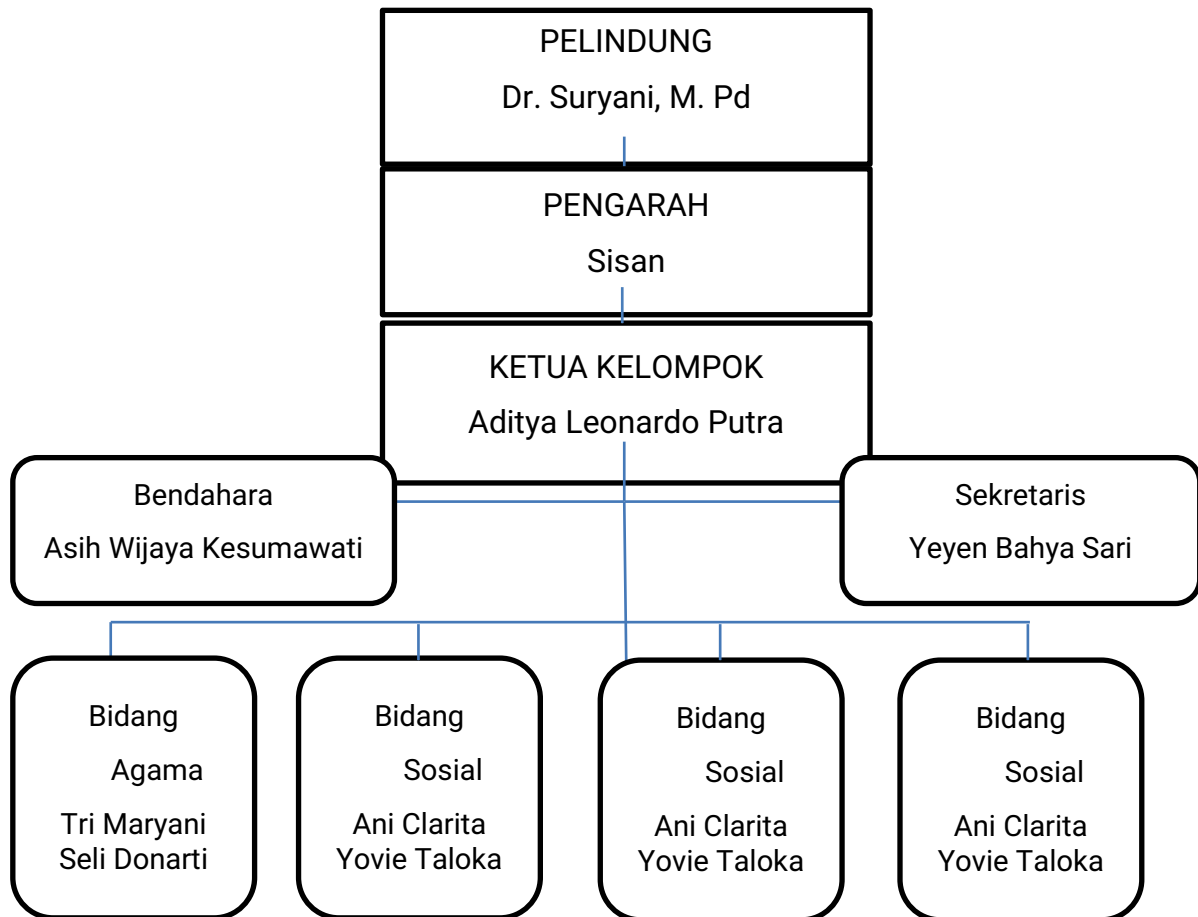

PETA WILAYAH

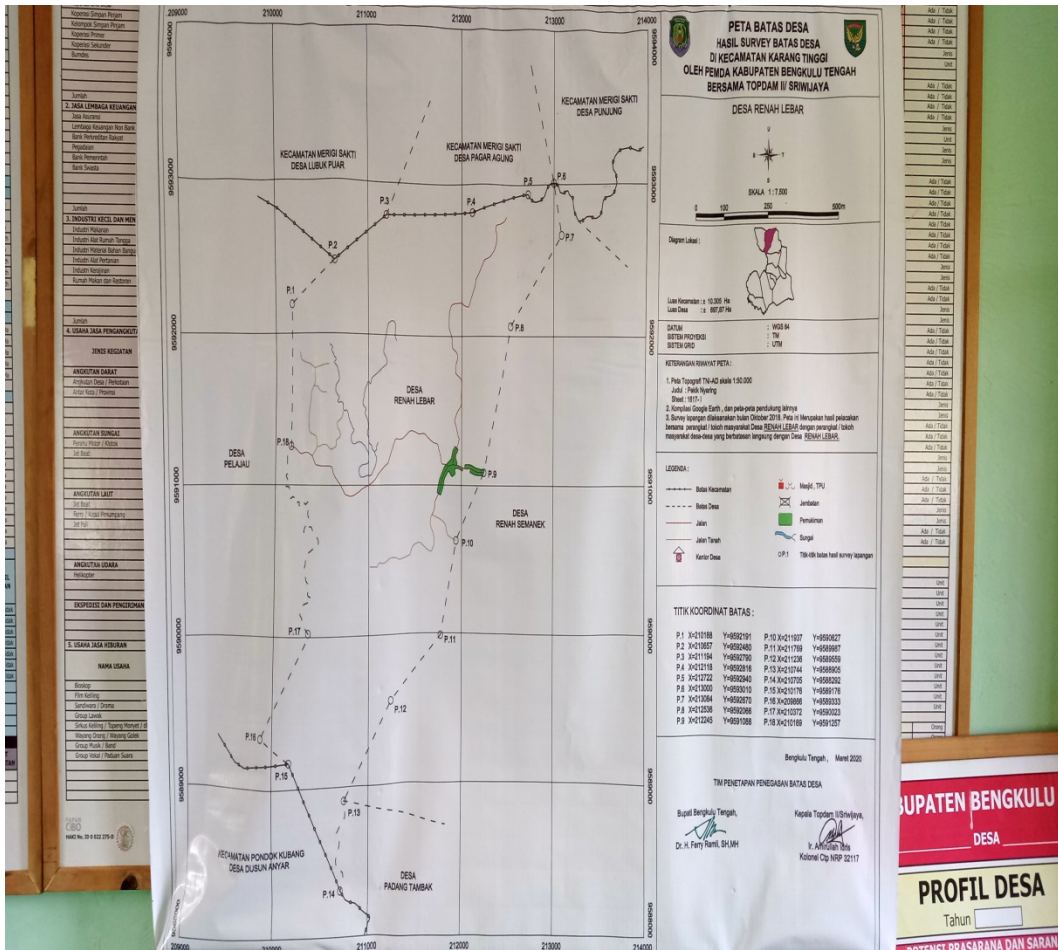

PEMERINTAH KABUPATEN BENGKULU BENTENG
KECAMATAN KARANG TINGGI
DESA RENAH LEBAR

SURAT KETERANGAN
Nomor: /KKN UINFAS/43/2022

Asalamualaikum Wr, Wb

Yang bertanda tangan di bawah ini:

Nama : Sisan

Jabatan : Kepala Desa Renah Lebar

Menerangkan bahwasanya mahasiswa kuliah kerja nyata (KKN) kelompok 43 angkatan 1 UINFAS Bengkulu Tahun 2022 yang bertempat di desa Renah Lebar Kec, Karang tinggi, yaitu:

- | | |
|----------------------------|---------------------------|
| 1. Aditya Leonardo Putra | 6. Asih Wijaya Kesumawati |
| 2. Rahmad Hidayatullah | 7. Ani Clarita |
| 3. Muhammad Galih Rhamadan | 8. Elsa Ramadani |
| 4. Yeyen Bahya Sari | 9. Seli Donarti |
| 5. Tri Maryani | 10. Yovie Taloka |

Telah berperan aktif dalam berbagai kegiatan di Desa Renah Lebar Kecamatan Karang Tinggi Kabupaten Benteng.

Demikian surat keterangan ini dibuat sebenarnya untuk dapat digunakan sebagaimana mestinya.

Wassalamualaikum Wr, Wb.

Renah Lebar, Mei 2022
Kepala Desa Renah Lebar



**KARANG TARUNA
DESA RENAH LEBAR**
DESA RENAH LEBAR KECAMATAN KARANG TINNGI KABUPATEN BENTENG

SURAT KETERANGAN
Nomor: /KKN UINFAS/43/2022

Asalamualaikum Wr, Wb

Yang bertanda tangan di bawah ini:

Nama : Prendi

Jabatan : Ketua Karang Taruna

Menerangkan bahwasanya mahasiswa kuliah kerja nyata (KKN) kelompok 43 angkatan 1 UINFAS Bengkulu Tahun 2022 yang bertempat di desa Renah Lebar Kec, Karang tinggi, yaitu:

- | | |
|----------------------------|---------------------------|
| 1. Aditya Leonardo Putra | 6. Asih Wijaya Kesumawati |
| 2. Rahmad Hidayatullah | 7. Ani Clarita |
| 3. Muhammad Galih Rhamadan | 8. Elsa Ramadani |
| 4. Yeyen Bahya Sari | 9. Seli Donarti |
| 5. Tri Maryani | 10. Yovie Taloka |

Telah berpartisipasi dalam pengaktifan karang taruna di Desa Renah Lebar Kecamatan Karang Tinggi Kabupaten Benteng.

Demikian surat keterangan ini dibuat sebenarnya untuk dapat digunakan sebagaimana mestinya.

Wassalamualaikum Wr, Wb.

Renah Lebar, Mei 2022
Ketua Karang Taruna
Desa Renah Lebar



PRENDI



**PENGURUS MASJID AL-MUTTAQIN
DESA RENAH LEBAR
DESA RENAH LEBAR KECAMATAN KARANG TINNGI KABUPATEN BENTENG**

SURAT KETERANGAN

Nomor: /KKN UINFAS/43/2022

Asalamualaikum Wr, Wb

Yang bertanda tangan di bawah ini:

Nama : Hj Ahmad

Jabatan : Imam Masjid Al-Mutaqin

Menerangkan bahwasanya mahasiswa kuliah kerja nyata (KKN) kelompok 43 angkatan 1 UINFAS Bengkulu Tahun 2022 yang bertempat di desa Renah Lebar Kec. Karang tinggi, yaitu:

- | | |
|-----------------------------|---------------------------|
| 1. Aditya Leonardo Putra | 6. Asih Wijaya Kesumawati |
| 2. Rahmad Hidayatullah | 7. Ani Clarita |
| 3. Muhammad Galih Rhamadhan | 8. Elsa Ramadani |
| 4. Yeyen Bahya Sari | 9. Seli Donarti |
| 5. Tri Maryani | 10. Yovie Taloka |

Telah berpartisipasi berbagai macam kegiatan keagamaan di Masjid AL-Mutaqin di Desa Renah Lebar Kecamatan Karang Tinggi Kabupaten Benteng.

Demikian surat keterangan ini dibuat sebenarnya untuk dapat digunakan sebagaimana mestinya.

Wassalamualaikum Wr, Wb.

Renah Lebar, Mei 2022
Imam Masjid Al-Mutaqin
Desa Renah Lebar



HJ AHMAD

PENGURUS REMAJA ISLAM MASJID AL-MUTTAQIN
RISMA AL-MUTAQIN
DESA RENAH LEBAR KECAMATAN KARANG TINNGI KABUPATEN BENTENG

SURAT KETERANGAN
Nomor: /KKN UINFAS/43/2022

Asalamualaikum Wr, Wb

Yang bertanda tangan di bawah ini:

Nama : Ihwandi

Jabatan : Ketua RISMA Masjid Al-Muttaqin

Menerangkan bahwasanya mahasiswa kuliah kerja nyata (KKN) kelompok 43 angkatan 1 UINFAS Bengkulu Tahun 2022 yang bertempat di desa Renah Lebar Kec, Karang tinggi, yaitu:

- | | |
|----------------------------|---------------------------|
| 1. Aditya Leonardo Putra | 6. Asih Wijaya Kesumawati |
| 2. Rahmad Hidayatullah | 7. Ani Clarita |
| 3. Muhammad Galih Rhamadan | 8. Elsa Ramadani |
| 4. Yeyen Bahya Sari | 9. Seli Donarti |
| 5. Tri Maryani | 10. Yovie Taloka |

Telah berpartisipasi dalam pengaktifan dan kegiatan RISMA Masjid AL-Muttaqin di Desa Renah Lebar Kecamatan Karang Tinggi Kabupaten Benteng.

Demikian surat keterangan ini dibuat sebenarnya untuk dapat digunakan sebagaimana mestinya.

Wassalamualaikum Wr, Wb.

Renah Lebar, Mei 2022
Ketua RISMA Masjid Al-Muttaqin
Desa Renah Lebar

IHWANDI



**PANITIA PELAKSANAAN PERLOMBAAN DIBULAN RAMADHAN
DESA NANJUNGAN
KABUPATEN BENTENG**

Sekretariat : Desa Renah Lebar Kecamatan Karang Tinggi Kabupaten Benteng

No : /UINFAS-BKL/43/2022
Lampiran : -
Perihal : Undangan

Kepada Yth,

Di -

Tempat

Assalamualaikum Wr, Wb.

Schubungan dengan akan diselenggarakan kegiatan Perlomba dibulan ramadhan
maka, kami mengundang Bapak/ibu yang akan dilaksanakan, pada:

Hari / Tanggal : Senin 18 April Sampai Kamis 21 April 2022

Pukul : 13:30 WIB s/d selesai

Tempat : Masjid Al-Mutaqin

Acara : Perlombaan dibulan ramadhan

Berdasarkan dengan hal tersebut, maka dengan ini kami memberitahukan kegiatan tersebut. Demikian surat pemberitahuan kami ucapkan terima kasih.

Wassalmualaikum Wr, Wb.

Renah Lebar, 18 Mei 2022
Panitia pelaksana

Ketua Panitia



Aditya Leonardo Putra



Mengetahui
Kepala Desa Renah Lebar







**KULIAH KERJA NYATA (KKN) MASJID
KELOMPOK 43
UNIVERSITAS ISLAM NEGERI FATMAWATI SOEKARNO BENGKULU
TAHUN 2022**

Sekretariat ; Desa Renah Lebar Kecamatan Karang Tinggi Kabupaten Benteng

Nomor : /Maha/KKN/Kel,43/2022
Lampiran : -
Perihal : **Undangan**

Kepada Yth,
Bapak/ibu/saudara/i
Di

Tempat
Assalamualaikum wr, wb.
Dengan Hormat,

Sehubungan dengan berakhirnya kuliah kerja nyata Universitas Islam Negeri Fatmawati Soekarno (UINFAS) Bengkulu Angkatan 1 tahun 2022, maka kami mahasiswa KKN di Desa Renah Lebar Kecamatan Karang Tinggi Kabupaten Benteng bermaksud mengundang Bapak/ibu/saudara/i dalam acara loka karya yang insha allah akan dilaksanakan pada:

Hari / Tanggal : Kamis 28 April 2022

Jam : Selesai sholat tarawih / 20:30 WIB

Tempat : Masjid Al-Mutaqin

Acara : Loka karya dan perpisahan kelompok 43 Desa Renah Lebar

Demikian permohonan ini kami sampaikan, besar harapan kami agar Bapak/ibu/saudara/i dapat berkenan hadir. Atas perhatian dan kerjasamanya kami ucapkan terima kasih.

Wassalamualaikum Wr, Wb.

Ketua Kelompok
Desa Renah Lebar

Aditya Leonardo Putra
NIM: 1911150057

Renah Lebar, 28 April 2022
Sekretaris Kelompok 43



Mengetahui Kepala Desa
Renah Lebar





**PANITIA PELAKSANAAN PERLOMBAAN DIBULAN RAMADHAN
DESA RENAH LEBAR
KABUPATEN BENTENG**

Sekretariat : Desa Renah Lebar Kecamatan Karang Tinggi Kabupaten Benteng

No : /UINFAS-BKL/43/2022
Lampiran : -
Perihal : Undangan

Kepada Yth,

Di -

Tempat

Assalamualaikum Wr, Wb.

Demi kelancaran kegiatan Perlombaan dibulan ramdhan, maka kami mengundang Ketua Karang Taruna Desa Renah Lebar yang akan dilaksanakan, pada:

Hari / Tanggal : 09 April 2022
Pukul : 20:30 WIB s/d selesai
Tempat : Sekre KKN Desa Renah Lebar
Acara : Kegiatan Rapat

Berdasarkan dengan hal tersebut, maka dengan ini kami memberitahukan kegiatan tersebut 9Jadwal Terlampir).. Demikian surat pemberitahuan ini,atas perhatiannya kami ucapakan terima kasih.

Wassalmualaikum Wr, Wb.

Renah Lebar, 09 April 2022
Panitia pelaksana
Sekretaris

Ketua Panitia



Aditya Leonardo Putra







KULIAH KERJA NYATA (KKN)
UNIVERSITAS ISLAM NEGERI FATMAWATI SOEKARNO (UIN FAS)
BENGKULU
ANGKATAN 1
KELOMPOK 43

Nomor : /KKN UINFAS/BENTENG/43/2022
Lampiran : -
Perihal : Undangan

Kepada Yth,
Bapak/ibu
Di,
Tempat

Assalamualaikum Wr, Wb.
Dengan Hormat,

Sehubungan dengan akan dilaksanakan loka karya pengenalan program kuliah kerja nyata (KKN) UINFAS Bengkulu kelompok 43 yang akan dilaksanakan pada:

Hari / Tanggal : Jum'at 01 April 2022
Waktu : 20:00 s/d selesai
Tempat : Masjid Al-Mutaqin
Acara : Loka karya pengenalan program

Sehubungan dengan kegiatan tersebut, kami mengharapkan kehadiran dari Bapak/ibu/saudara/i sekalian (jadwal terlampir).

Demikian surat undangan ini, atas perhatiannya kami ucapkan terima kasih.
Wassalamualaikum Wr, Wb.

**Pengurus KKN
Kelompok 43**

Ketua KKN Kelompok 43

Aditya Leonardo Putra
NIM: 1911150057

Sekretaris KKN Kelompok 43



**Mengetahui,
Kepala Desa Renah Lebar**



Tanggal 01-April-2022

Pelepasan Mahasiswa KKN



Tanggal 01-April-2022

Pembersihan Masjid Al-Mutaqin



Tanggal 01-April-2022

Pengenalan Proker(Perogram Kerja) KKN



Tanggal 01-April-2022

Pembagian Jadwal Imsak bulan Ramadhan



Tanggal 02-April-2022

Pembersihan Masjid dengan Bergotong Royong dengan Masyarakat



Tanggal 04-April-2022

Apel Pagi Bersama Perangkat Desa



Edit dengan WPS Office



Tanggal 07-April-2022

Membantu Mengerjakan pekerjaan rumah anak desa renah lebar



Tanggal 11-April-2022

Apel bersama perangkat desa



Tanggal 12-April-2022

Mengajar ngaji anak desa renah lebar



Tanggal 13-April-2022

Gotong royong bersama warga membersihkan TPU



Tanggal 17-April-2022

Malam Nuzul Quran Bersama Masyarakat



Tanggal 18-April-2022

Monitoring



Tanggal 18-04-2022

Pembukaan lomba gebyar ramadhan sekaligus lomba azan dan ayat pendek



Tanggal 19-04-2022

Lomba membaca Al-Qur'an dan iqra



Tanggal 19-04-2022

Buka bersama masyarakat renah lebar



Tanggal 20-04-2022

Perlombaan kalingrafi



Tanggal 28-04-2022

Perpisahan kepada masyarakat desa,berbagi takjil,dan pembagian hadiah lomba



Tanggal 29-04-2022

Acara perpisahan bersama karangtaruna dan pemuda desa renah lebar



Tanggal 30-04-2022

Mencari bambu untuk membuat obor malam takbiran



Tanggal 01-05-2022

Membagikan zakat fitrah bersama masyarakat renah lebar



Tanggal 01-05-2022



Membagikan kenang-kenangan dengan kepala desa

Tanggal 02-05-2022

Hari raya idul fitri dan sholat idul fitri berjamaah bersama masyarakat



Tanggal 08-05-2022

Penarikan anggota KKN 143

