

**LAPORAN HASIL KEGIATAN KULIAH KERJA NYATA  
ANGKATAN I TAHUN 2022**

**Kelompok : 30**  
**Desa/Kelurahan : Desa Taba Lagan**  
**Kecamatan : Semidang Lagan**  
**Kabupaten : Bengkulu Tengah**



**Disusun Untuk Melengkapi pelaporan Kegiatan Kuliah  
Kerja Nyata Angkatan I Tahun 2022**

**LEMBAGA PENELITIAN  
DAN PENGABDIAN KEPADA MASYARAKAT  
UNIVERSITAS ISLAM NEGERI FATMAWATI SUKARNO  
BENGKULU TAHUN 2022**

## **DATA ANGGOTA KELOMPOK**

1. Nama Mahasiswa : Rahmad Ghozali  
Fakultas : Syariah
  
2. Nama Mahasiswa : Syahrul Mubin  
Fakultas : Syariah
  
3. Nama Mahasiswa : Emilia Putri Mulyani  
Fakultas : Ekonomi dan Bisnis Islam
  
4. Nama Mahasiswa : Indah Lestari Pratiwi  
Fakultas : Ekonomi dan Bisnis Islam
  
5. Nama Mahasiswa : Nina Pauziah  
Fakultas : Ushuludin Adab dan Dakwah
  
6. Nama Mahasiswa : Ciri Hermalinda  
Fakultas : Tarbiyah dan Tadris
  
7. Nama Mahasiswa : Helen Kusva Reza  
Fakultas : Tarbiyah dan Tadris
  
8. Nama Mahasiswa : Wika Ennika  
Fakultas : Tarbiyah dan Tadris
  
9. Nama Mahasiswa : Piska Ayu Andira  
Fakultas : Tarbiyah dan Tadris
  
10. Nama Mahasiswa : Yowana Pitri Lestari  
Fakultas : Tarbiyah dan Tadris
  
11. Nama Mahasiswa : Destiana Anisya Fitri  
Fakultas : Tarbiyah dan Tadris

## PENGESAHAN

Pada hari Senin, 16 Mei 2022 setelah dilakukan Konfirmasi Program Kerja Kelompok dan Pelaporan Kegiatan Secara Periodik, Laporan ini Dinyatakan Sah dan Dapat Diterima untuk Memenuhi Persyaratan Perkuliahan Intrakurikuler.

Bengkulu, 16 Mei 2022  
Dosen Pembimbing Lapangan,

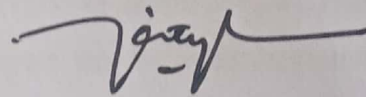

Dr. Miti Yarmunida, M.Ag  
NIP. 197705052007102002

## KATA PENGANTAR

Puji syukur kehadirat Allah SWT. sehingga laporan kegiatan Kuliah Kerja Nyata Berbasis Masjid ini bisa terselesaikan dengan tepat waktu tanpa adanya halangan suatu apapun. Laporan ini disusun untuk melengkapi pelaporan Kegiatan Kuliah Kerja Nyata Angkatan I Tahun 2022 atas pelaksanaan KKN tertanggal 30 April 2022 – 8 Mei 2022. Penyusunan laporan ini dilakukan berdasarkan hasil observasi dan pelaksanaan kegiatan KKN di Desa Taba Lagan Kecamatan Semidang Lagan, Kabupaten Bengkulu Tengah. Terlaksananya kegiatan KKN ini tidak terlepas dari adanya dukungan, bimbingan dan bantuan dari berbagai pihak yang terlibat. Maka dengan ini kami mahasiswa KKN mengucapkan terima kasih kepada semua pihak yang terlibat dalam kegiatan KKN ini kepada:

1. Prof.Dr.Zulkarnain Dali, M.Pd, Selaku Rektor Universitas Islam Negeri Fatmawati Sukarno Bengkulu yang telah memberikan dukungan penuh pada kegiatan KKN berbasis masjid.
2. Evan Setiawan, SE,MM,WMI, Selaku Ketua LPPM yang telah menyelenggarakan KKN Berbasis Masjid dengan memberikan pembekalan dan mempersiapkan segala sesuatunya.
3. Bapak Oto Komri,SH, Kepala Desa Taba Lagan, Kecamatan Semidang Lagan Kabupaten Bengkulu Tengah yang telah memberikan izin dan dukungan untuk melaksanakan KKN di Desa Taba Lagan.
4. Bapak Slamet Riyono, Kepala Dusun 3 Desa Taba Lagan yang telah memberikan bimbingan dan menyertai semua kegiatan KKN UIN Fatmawati Sukarno Kelompok 30.
5. Dr. Miti Yarmunida, M.Ag Selaku Dosen Pembimbing Lapangan yang telah memberikan bimbingan & arahan selama kegiatan KKN berlangsung.
6. Seluruh warga Desa Taba Lagan dan semua organisasi yang terlibat dalam kegiatan KKN hingga mampu berpartisipasi dalam semua pelaksanaan kegiatan dengan baik dan lancar.
7. Semua mahasiswa KKN Desa Taba Lagan yang telah bekerja keras, berkoordinasi dan bekerja sama dalam menjalankan program kerja KKN sehingga dapat berjalan dengan baik tanpa ada hambatan yang berarti.
8. Serta semua pihak yang telah ikut serta membantu selama pelaksanaan Kegiatan KKN di Desa Taba Lagan sehingga seluruh kegiatan dapat dilaksanakan dengan baik.

Kami menyadari bahwa dalam penyusunan Laporan Kuliah Kerja Nyata ini masih jauh dari sempurna, oleh karena itu kami mengharap adanya kritik dan saran yang membangun demi kesempurnaan laporan ini untuk perbaikan di masa yang akan datang. Semoga laporan ini dapat bermanfaat bagi para pembaca dan mampu memberikan dampak yang berarti di masa yang akan datang.

Bengkulu, 30 Mei 2022

Kelompok 30  
KKN UINFAS

## DAFTAR ISI

HALAMAN JUDUL .....	i
DATA ANGGOTA KELOMPOK .....	ii
LEMBAR PENGESAHAN .....	iii
KATA PENGANTAR .....	iv
DAFTAR ISI.....	vi
DAFTAR TABEL.....	vii
DAFTAR GAMBAR.....	vii
<b>BAB I PENDAHULUAN</b>	
1.1 Analisi Situasi .....	1
1.2 Perumusan Masalah .....	1
1.3 Tujuan dan Manfaat .....	2
1.4 Sasaran .....	3
1.5 Metode Yang Digunakan .....	3
<b>BAB II GAMBARAN UMUM DESA LOKASI KKN</b>	
2.1 Letak Geografis.....	5
2.2 Profil Desa .....	6
2.3 Keadaan Penduduk.....	9
2.4 Keadaan Sosial Pendidikan.....	10
2.5 Keadaan Kehidupan Keagamaan Islam.....	10
<b>BAB III PROGRAM KERJA</b>	
3.1 Program Kerja KKN.....	12
3.2 Faktor Pendukung dan Penghambat Program.....	14
3.3 Pelaksanaan Program Kerja.....	17
a. Pendampingan MDTA Masjid Baitul Jannah	
b. Piket Masjid Baitul Jannah	
c. Jum'at Bersih	
d. Pendampingan Posyandu	
e. Pendampingan Vaksinasi Covid-19	
f. Pembibitan	
g. Nuzul Qur'an	
h. Kontribusi Kantor Desa	
i. Pendampingan mengajar MTS	
j. Pembagian Takjil Jum'at	
k. Pendampingan Pengelolaan Zakat dan Infaq	
l. Kolaborasi Kegiatan Pesantren Kilat Kampus Mengajar	
3.4 Evaluasi Hasil Program Kerja.....	17
3.5 Rekomendasi.....	19
<b>BAB IV SIMPULAN DAN SARAN</b>	
4.1 Simpulan.....	20
4.2 Saran.....	20

DAFTAR PUSTAKA .....	vii
LAMPIRAN.....	viii

## **DAFTAR TABEL**

- 1.1 Tabel Sasaran kegiatan KKN
- 1.2 Tabel Jumlah Laki-laki dan Perempuan Desa Tabalagan
- 1.3 Tabel Data Penduduk Desa Taba Lagan Berdasarkan Pendidikan
- 1.4 Tabel Data Penduduk Desa Taba Lagan Berdasarkan Jenis Pekerjaan
- 1.5 Tabel Jenis Program Kerja Utama KKN
- 1.6 Tabel Jenis Program Penunjang KKN
- 1.7 Tabel Partisipasi Masyarakat Dalam Kegiatan Program Kerja
- 1.8 Tabel Hambatan Pelaksanaan Program Kerja
- 1.9 Tabel Pelaksanaan Kegiatan Program Kerja

## **DAFTAR GAMBAR**

- 1.1 Gambar Peta Desa Taba Lagan
- 1.2 Gambar Kantor Desa Taba Lagan
- 1.3 Gambar Struktur Kepengurusan Desa Taba Lagan



## **BAB I PENDAHULUAN**

### **1.1. Analisis Situasi**

Lokasi KKN kami bertempat di Desa Taba Lagan Kecamatan Semidang Lagan Kabupaten Bengkulu Tengah bertepatan di Masjid Baitul Jannah dusun 3 desa Taba Lagan, dusun 3 merupakan salah satu dusun yang ada di Desa Tabalagan yang diketuai oleh pak Slamet Riyono. Kondisi masyarakat dusun 3 sudah menunjukkan kepola masyarakat kota dimana fasilitas – fasilitas di dusun tersebut sudah memadai untuk menunjang berjalannya kegiatan sehari-hari, seperti adanya Puskesmas, Pom mini, dan tentunya Masjid Baitul Jannah. Secara wilayah kecamatan ini terdiri atas 11 desa. Jumlah penduduk Desa Taba Lagan sebesar 1.060 jiwa dengan jumlah perincian laki-laki sebanyak 548 jiwa dan perempuan sebanyak 512 jiwa. Jumlah penduduk tersebut terbagi dalam Kepala Keluarga sebanyak 316 KK.

Luas wilayah kecamatan ini 80,59 Ha dengan pembagian 2 musim setiap tahunnya yakni musim kemarau pada bulan April sampai dengan September dan musim hujan pada bulan Oktober sampai dengan Maret. Suhu udara kawasan ini terbilang sejuk, di mana rata-rata pada siang hari berkisar antara 26 – 29 °C dan malam hari turun menjadi 20 °C.

Kelompok kami bertempat tinggal di Konrakan Pak Oto Komri selaku Kepala Desa Taba Lagan. Pekerjaan setiap kepala keluarga di masyarakat Desa Taba Lagan antara lain bertani, berkebun, wirausaha, PNS dan lain-lain. Kegiatan antar warga berjalan cukup baik. Para warga menyambut kedatangan mahasiswa KKN dengan ramah. Karang Taruna di Desa Taba Lagan bersemangat dalam menjalankan kegiatannya, baik itu kegiatan lomba dalam memperingati hari Nuzul Qur'an, Namun, Koordinasi dalam pelaksanaan kegiatannya masih kurang. Kebersihan lingkungan di desa Taba Lagan cukup baik, MDTA yang ada sudah difungsikan dengan maksimal, Namun selama bulan Ramadhan biasanya kegiatan MDTA ini diliburkan, ini menjadi tantangan bagi kami untuk menjalankan MDTA selama bulan Ramadhan.

### **1.2. Perumusan Masalah**

Dari penjabaran analisis situasi di atas dapat disimpulkan rumusan masalah sebagai berikut :

1. Bagaimana Kondisi Desa KKN

2. Bagaimana Pelaksanaan Program Kerja KKN
3. Apa saja Faktor Pendukung dan Penghambat Program Kerja KKN
4. Bagaimana Evaluasi Hasil dari Kegiatan Program Kerja KKN

### **1.3. Tujuan dan Manfaat**

#### **a. Tujuan**

- 1) Mahasiswa memperoleh pengalaman belajar melalui keterlibatan dalam masyarakat secara langsung menemukan, merumuskan, memecahkan dan menaggulangi permasalahan yang berada di lapangan
- 2) Mahasiswa dapat memberikan pemikiran berdasarkan ilmu dalam upaya menumbuhkan serta mempersiapkan kader pembangunan di masa depan
- 3) Meningkatkan hubungan antara perguruan tinggi dengan pemerintah daaeran sehingga perguruan tinggi dapat lebih berperan dan menyesuaikan pendidikan serta penelitiannya dengan tuntutan relalistis dari masyarakat.

#### **b. Manfaat**

##### **1. Bagi mahasiswa KKN**

- 1). Menambahkan pemahaman tentang cara berpikir dan bekerja secara praktis dalam menanggulangi permasalahan di masyarakat
- 2). Menambah pemahaman dan penghayatan tentang penggunaan agama, ilmu ,seni dan budaya di masyarakat
- 3). Mendewasakan cara berpikir dan daya nalar mahasiswa dalam melakukan penelaahan ,perumusan dan pemecahan masalah
- 4). Membina mahasiswa menjadi inovator, motivator, dinamisator dan religions counselor.

##### **2. Bagi masyarakat dan pemerintah**

- 1). Memperoleh bantuan tenaga dan pikiran dalam melaksanakan kegiatan di desa .
- 2). Membantu perangkat masjid dalam memakmurkan masjid.

##### **3. Bagi perguruan tinggi**

- 1). Memperoleh umpan balik sebagai hasil integrasi mahasiswa dengan masyarakat sehingga kurikulum dapat di sesuaikan dengan kebutuhan.

- 2). Para dosen dapat memperoleh berbagai pengalaman dan menemukan berbagai masalah dalam pengembangan penelitian.

#### 1.4. Sasaran

Sasaran utama kegiatan ini ialah Jama'ah Masjid Baitul Jannah Dusun 3 Desa Taba Lagan Kecamatan Semidang Lagan Kabupaten Bengkulu Tengah. Selain itu terdapat sasaran lainnya pada KKN ini disesuaikan dengan beberapa program kerja yang kami lakukan, yaitu :

Tabel 1.1 Sasaran Kegiatan KKN

Program Kerja	Sasaran
Pendampingan MTS Muslim Cendikia	Siswa-siswi MTS Muslim Cendikia
Pendampingan pengajaran MDTA	Siswa-siswi MDTA Masjid Baitul Jannah
Pembagian Takjil	Anak yatim dan Fakir Miskin Dusun 3 Desa Tabalagan

#### 1.5. Metode Yang Digunakan

Kegiatan yang direncanakan oleh mahasiswa KKN di Desa taba lagan dibuat setelah melakukan survey lokasi untuk menyesuaikan dengan kebutuhan masyarakat. kemudian untuk mempercepat dalam mendapatkan informasi kelompok KKN kami bagi menjadi beberapa kelompok. Masing – masing kelompok mendatangi dan mewawancarai ketua masjid, kepala dusun dan imam masjid secara langsung untuk mengetahui potensi yang ada di Desa Taba Lagan sehingga dapat merumuskan program kerja yang akan kami lakukan, Setelah seluruh informasi terkumpul, kami mengadakan Lokakarya di Masjid Baitul Jannah untuk memperkenalkan anggota dan menyampaikan program kerja kelompok. Ada beberapa program kerja yang mendapat sanggahan dan masukan dari perangkat masjid Baitul Jannah Desa Taba Lagan. Kami pun menyesuaikan dan menyusun jadwal proker sementara dibidang keagamaan yang berisi jadwal kegiatan pendampingan MTS dan Pendampingan MDTA.

Metode penerapan pelaksanaan kegiatan KKN di Desa Taba Lagan Bengkulu Tengah ini dilakukan melalui beberapa karakteristik, antara lain :

1. Gagasan Bersama (Co-Creation) Pelaksanaan KKN ini didasarkan pada suatu tema dan program yang merupakan gagasan bersama antara Dosen Pembimbing, Mahasiswa, dengan pihak pemerintah daerah (Lingkungan, Desa atau Kecamatan), mitra kerja dan masyarakat setempat.
2. Dana Bersama (Co-financing/Co-funding) KKN dilaksanakan dengan pendanaan bersama antara mahasiswa pelaksana, mitra kerja
3. Keleluasaan (Flexibility) KKN dilaksanakan berdasarkan pada suatu tema dan program yang sesuai dengan situasi dan kebutuhan pemerintah daerah, mitra kerja dan masyarakat
4. Berkesinambungan (Sustainability) KKN dilaksanakan secara berkesinambungan berdasarkan suatu tema dan program yang sesuai dengan tempat dan target tertentu.
5. Berbasis riset (Research based Community Services) KKN dilaksanakan sedapat mungkin melalui riset di daerah atau tempat pelaksanaan KKN agar dapat menghasilkan program-program kerja yang dapat diterapkan di daerah tersebut.

## BAB II

### GAMBARAN UMUM LOKASI DESA KKN

#### 2.1. Letak Geografis

Desa Taba Lagan merupakan salah satu didesa dikecamatan Semidang Lagan Kabupaten Bengkulu Tengah, dengan batas wilayah :

- Sebelah Utara : Desa Jum'at
- Sebelah Barat : Desa Lagan
- Sebelah Selatan : Desa Bukit
- Sebelah Timur : Desa Lagan Bungin

Luas wilayah Desa Taba Lagan adalah lebih kurang 424,01 Ha, Iklim di Desa Taba Lagan sebagaimana di Desa lain di wilayah provinsi Bengkulu dan Indonesia pada umumnya mempunyai iklim tropis/musim kemarau dan penghujan.

Daerah wilayah Desa Taba Lagan dikelilingi oleh jalan umum sehingga transportasi untuk keluar masuk cukup memadai. Sedangkan jarak Desa Taba Lagan terhadap pusat pemerintahan adalah sebagai berikut :

- Jarak dari Pusat Pemerintahan Kecamatan : 4,7 Km, waktu tempuh 9 menit
- Jarak dari Ibu kota Kabupaten : 24,1 Km, waktu tempuh 37 menit
- Jarak dari Ibu kota Provinsi : 16,9 Km, waktu tempuh 27 menit

Gambar 1.1 Peta Desa Tabalagan



## 2.2. Profil Desa Taba Lagan

### 1) Sarana dan Prasarana Desa

No	Jenis sarana dan prasarana	Jumlah
1	Kantor Desa	1
2	Gedung serba guna	1
3	Masjid	2
4	Mushola	1
5	Pukesmas	1
6	Pom mini	1
7	Apotik	1

Sumber : Data Desa Taba Lagan

### 2) Struktur Kepengurusan Desa Taba Lagan

Gambar 1.3 Susunan Organisasi Desa Taba Lagan



### 3) Struktur Kepengurusan Masjid Baitul Jannah

**STRUKTUR ORGANISASI MASJID BAITUL JANNAH  
DESA TABA LAGAN BENGKULU TENGAH**



### 2.3. Keadaan Penduduk Desa Taba Lagan

Desa Taba Lagan mempunyai Jumlah penduduk 316 KK yang terdiri dari 1.060 jiwa yang terbagi dalam tiga (3) wilayah dusun. Dengan rincian sebagai berikut :

a. Jumlah Penduduk Berdasarkan Jenis Kelamin

Tabel 1.2 Data Penduduk Desa Taba Lagan Berdasarkan Jenis Kelamin

No	Jenis Kelamin	Jumlah (jiwa)
1	Laki-laki	548 jiwa
2	Perempuan	512 jiwa

Sumber : Data Desa Taba Lagan

Desa Taba Lagan memiliki jumlah penduduk perempuan yang lebih sedikit dibanding jumlah penduduk laki-laki dengan selisih penduduk laki-laki dan perempuan ialah 36 orang.

b. Jumlah Penduduk Berdasarkan Pendidikan

Tabel 1.3 Data Penduduk Desa Taba Lagan Berdasarkan Pendidikan

No	Kelompok Pendidikan	Jumlah (Jiwa)
1	Tamat Akademi atau Perguruan Tinggi	50 Jiwa
2	Tamat SMA/MA/SMK	337 Jiwa
3	Tamat SMP/MTS	205 Jiwa
4	Tamat SD	225 Jiwa
5	Tidak Sekolah	4 Jiwa
6	Sedang Sekolah	89 Jiwa

Sumber : Data Desa Taba Lagan

c. Jumlah Penduduk Berdasarkan Jenis Pekerjaan

Tabel 1.4 Data Penduduk Desa Taba Lagan Berdasarkan Jenis Pekerjaan

Petani	Pemdes	Swasta	Usaha Kecil	PNS	Buruh
57	9	89	4	16	12

Sumber : Data Desa Taba Lagan



## **2.4. Keadaan Sosial Pendidikan Desa Taba Lagan**

Pendidikan di Desa Taba Lagan dinilai cukup baik, dengan adanya fasilitas pendidikan mulai dari tingkat PAUD hingga SMP ,denga rincian sebagai berikut :

- 2 buah Paud, namun satu Paud tidak lagi aktif dikarenakan sarana dan pra-sarana yang tidak memadai.
- 2 buah SD, Dengan kondisi yang cukup baik
- 1 buah MTS, yaitu MTS muslim Cendikia dengan kondisi baru memiliki 4 ruang kelas 1 ruang guru, 1 musholla dan masih dalam tahap pembangunan.

## **2.5. Keadaan Kehidupan Keagamaan Islam Desa Taba Lagan**

Penduduk Desa Taba Laga mayoritas beragama islam dengan presntasi 99 %, sisanya agama Keisten dengan persentas 1%. Desa Taba Lagan memiliki sfasilitas ibadah yang sudah cukup memadai dengan 2 Masjid yaitu Masjid Baitul Jannah dan Masjid Al-ikhshan serta 1 Mushola yaitu Mushola Al-Mujahiddin .Jumlah Jam'ah yang aktif ke masjid Baitul Jannah Dusun III Desa Taba Lagan berjumlah kurang lebih 30 Jama'ah. Namun Untuk Sholat Fardhu khususnya Dzuhur dan Ashar Masjid tersebut sepi hanya diisi oleh Marbot masjid dan beberapa warga serta kami mahasiswa KKN.

### **a. Tradisi Masyarakat yang bernilai islam**

Di Desa Taba Lagan Khususnya Dusun III tradisi masyarakat bernilai islam yang sering di adakan yaitu kegiatan yasinan setiap malam jum'at dan Tadarusan Ba'da Shubuh.

### **b. Idul Fitri**

Pada malam perayaan idul fitri tiap mushola dan masjid ramai dengan orang-orang yang bertakbiran, ada juga yang melakukan takbur keliling desa. Saat Idul Fitri tiba masjid yang ada di Desa Taba Lagan elalu penuh oleh orang yang melaksanakan sholat Idul Fitri berjama'ah. Setelah sholat Id usai maka tiap warganya akan saling mengunjungi untuk bermaaf-maafan.

### **c. Idul Adha**

Sama seperti pada Idul Fitri , Pada malam perayaan Idul Adha tiap Masjid dan Mushola dipenuhi oleh orang-orang yang melakukan takbiran. Pada pagi harrinya warga berkumpul di dua Masjid untuk sholat Idhuk Adha berjama'ah. Selepas sholat maka akan diadakan penyembelihan hewan qurban, penyembelihan hewan qurban diadakan di masjid masing-masing dusun karena tiap Dusun selalu ada warganya yang

berqurban. Hewan qurban yang sudah disembelih akan didistribusikan oleh panitia qurban yang telah dibentuk sebelumnya.

d. PHBI ( Peringatan Hari Besar Islam)

Pada saat peringatan hari besar islam, khususnya Nuzulul Qur'an tiap warga berkontribusi untuk kegiatan tersebut seperti sumbangan untuk kegiatan perlombaan nuzul qur'an khususnya Tahun ini dikumpulkan oleh Anggota risma dan mahasiswa KKN UINFAS Kelompok 29 dan 30.

## BAB III PROGRAM KERJA

### 3.1. Program Kerja KKN Berbasis Masjid

Program kerja yang telah direncanakan di Desa Taba lagan Kecamatan Semidang Lagan Kabupaten Bengkulu Tengah selama kurang lebih 40 hari terhitung dari tanggal 1 April 2022 sampai 8 Mei 2022 merupakan kegiatan yang disesuaikan dengan kebutuhan desa yang sebelumnya telah didiskusikan dalam bentuk kegiatan silaturahmi dengan kepala desa, perangkat desa, perangkat Masjid dan tokoh masyarakat. Adapaun Program kerja yang telah terlaksanakan dalam kegiatan Kuliah Kerja Nyata (KKN) Berbasis Masjid Angkatan I UIN Fatmawati Sukarno Bengkulu selama 6 Minggu meliputi :

#### a. Jenis Program Utama KKN

Tabel 1.5 Program Kerja Utama KKN

No	Bidang Garapan Pokok
1	Kegiatan Peribadahan di Masjid
2	Pendampingan MDTA Masjid Baitul Jannah
3	Pembagian Takjil Setiap Jum'at
4	Peringatan dan Perlombaan Nuzul Qur'an

#### b. Jenis Program Penunjang KKN

Tabel 1.6 Program Penunjang KKN

No	Bidang Garapan Penunjang
1	Jum'at Bersih
2	Membuat Slogan Masjid
3	Pendampingan pengajaran MTS Muslim Cendikia
4	Membantu Pelaksanaan Posyandu Bulanan
5	Membantu Pelaksanaan Vaksinasi Covid-19

#### c. Kegiatan yang dilaksanakan diluar program kerja

- 1). Survei Lokasi KKN
- 2). Penyerahan Mahasiswa KKN
- 3). Lokakarya

- 4). Taraweh dan Tadarusan
- 5). Buka Puasa Bersama
- 6). Pembibitan
- 7). Pesantren Kilat SDN 27 Bersama Mahasiswa Kampus Mengajar 3
- 8). Pendataan
- 9). Penarikan Mahasiswa KKN

### 3.2. Faktor Pendukung dan Penghambat Program

#### a. Faktor Pendukung

1. Masyarakat memiliki partisipasi yang tinggi dalam program kerja. Baik dari segi waktu dan biaya.
2. Masyarakat terbuka terhadap kritik dan saran
3. Kepala desa dan Kepala dusun yang sangat membantu mewujudkan semua program kerja yang sudah kami rencanakan sehingga dapat berjalan dengan baik.
4. Peran marbot masjid Baitul jannah karang taruna yang sangat bersemangat dalam membantu salah satu kegiatan kami.
5. Dalam bidang keagamaan kami sangat didukung terutama oleh ketua masjid, bapak imam dan beberapa pengurus masjid
6. Sarana dan prasarana desa yang sudah cukup lengkap

Tabel 1.7 Partisipasi masyarakat dalam kegiatan program kerja

No	Program Kerja	Partisipasi Masyarakat
1	Kegiatan Peribadahan di Masjid	Cukup Antusias
2	Kegiatan MDTA	Cukup Antusias
3	Pekan peringatan Nuzul Qur'an	Sangat Antusias

## b. Faktor Penghambat

1. Kekurangan dan kelemahan yang ada pada peserta KKN sehingga beberapa kegiatan terlaksana namun hasilnya belum maksimal dan ada juga yang belum sempat terlaksana.
2. Kesibukan masyarakat Desa Taba Lagan disiang hari dalam menjalankan aktivitas mencari nafkah yang menyebabkan kegiatan pada siang hari sulit dilaksanakan.

Tabel 1.8 Hambatan pelaksanaan program kerja

No	Program Kerja	Hambatan- Hambatan
1	Pendampingan MDTA	Anak-anak banyak yang tidak hadir dikarenakan kebiasaan pada bulan ramadhan MDTA ini diliburkan, bahkan hanya berjalan 2 hari
2	Kegiatan peribadahan di masjid	Hanya sebagian kecil masyarakat yang sholat berjama'ah dimasjid terutama pada waktu sholat Dzuhur dan Ashar

### 3.3. Pelaksanaan Program Kerja KKN Berbasis Masjid

Dalam kegiatan Kuliah Kerja Nyata (KKN) di Desa Taba Lagan Kecamatan Semidang Lagan Kabupaten Bengkulu Tengah selama kurang lebih 40 hari kami telah melaksanakan segala program kerja sesuai dengan apa yang telah kami programkan.

Adapun program yang telah kami laksanakan adalah sebagai berikut :

1. Kegiatan peribadahan dimasjid, menghidupkan masjid dengan kegiatan seperti shalat berjamaah , tadarus, buka puasa bersama
2. Kegiatan MDTA, membantu mengajar di MDTA Masjid Baitul jannah desa Taba Lagan
3. Pekan peringatan Nuzul Qur'an, kegiatan yang dilakukan adalah bekerja sama dengan karang taruna, Risma Masjid, pengurus masjid dan masyarakat mengadakan

perlombaan anak-anak dalam rangka merayakan nuzul qur'an. Jenis perlombaan diantaranya, lomba MTQ, Adzan, mewarnai kaligrafi, Hafalan Juz-Amma, Busana muslim dan Lomba cerdas cermat dasar islam.

4. Jum'at amal, kegiatan ini meliputi pembagian takjil setiap hari jumat kepada fakir miskin dan anak yatim desa Taba Lagan yang berjumlah 17 orang.
5. Jum'at Bersih, mengadakan kebersihan 1 minggu sekali setiap jum'at.
6. Pendampingan MTS muslim cendikia, membantu guru dalam mendampingi dan mengontrol siswa/I dalam menjalankan kegiatan
7. Membuat slogan masjid, kegiatan ini meliputi membuat dan menempel slogan-slogan dimasjid seperti Slogan Batas suci, silent hp saat dimasjid ,doa masuk-keluar masjid, doa masuk-keluar toilet dll.

Tabel 1.9 Pelaksanaan Kegiatan Program Kerja

No	Bidang Garapan	Tujuan	Langkah-Langkah Pelaksanaan	Mitra	Waktu
1	Pendampingan IMDTA Masjid Baitul jannah	Membantu jalannya proses belajar mengaji dan pembelajaran keagamaan di IMDTA Masjid Baitul Jannah	Kegiatan belajar mengaji dan pelajaran keagamaan dimulai pukul 16:30 dan diakhiri 17:30	IMDTA Masjid Baitul Jannah	Senin s/d jumat Ba'da Ashar
2	Kegiatan peribadahan di masjid	Membantu kegiatan Masjid	Kegiatan di laksanakan 15 menit sebelum menjelang adzan shalat fardhu .Kegiatan dibagi menjadi 2 Kelompok mahasiswa yang bergantian setiap Harinya.	Mahasiswa	Sebelum sholat 5 waktu
3	Jum'at Bersih	Menumbuhkan rasa pentingnya kebersihan Lingkungan Masjid sehingga suasana Shalat menjadi nyaman	Kegiatan mulai dilaksanakan pada pukul 09:00 di hari Jum'at sebelum sholat Jum'at	Mahasiswa	Jam 09:00 Hari Jumat

4	Pekan peringatan Nuzulul Qur'an	Syiar islam dan peningkatan ketaqwaan umat	Konsultasi dengan kades dan pengurus masjid , musyawarah dengan Risma Masjid	Risma masjid Al-ikhshan,Risma masjid Baitul Jannah, KKN Kelompok 29	17 Ramadhan
5	Kontribusi kantor desa	Membantu kegiatan kantor desa	Kegiatan dimulai melakukan piket setiap paginya pada pukul 08:00	Perangkat desa Taba Lagan	Selama jam kerja
6	Pendampingan mengajar MTS	Membantu kegiatan pembelajaran MTS	Mahasiswa hanya mendampingi kegiatan siswa/i di mushola karena pada bulan ramadhan kegiatan pembelajaran di ruang kelas ditiadakan	Guru dan siswa/I MTS Muslim Cendikia Desa Taba Lagan	Senin – Jum'at Pukul 07:30 – 10:00
7	Pembagian Takjil Setiap Juma'at	Menumbuhkan solidaritas saling membantu dan berbagi serta mempererat hubungan antara Mahasiswa KKN dengan Masyarakat Desa Tabalagan	Sasaran utama yaitu para masyarakat fakir miskin didesa tabalagan. Rencana 2 jam pelaksanaan dihari Jumat setiap Minggunya.	Fakir Miskin dan Yatim Piatu	Setiap Jum'at Pukul 17:00 – menjelang Magrib
8	Pendampingan Pengelolaan Zakat dan Infaq	Membantu panitia zakat dalam menjaga stand zakat hingga membagikan zakat	Kegiatan dimulai pada pukul 10:00	Panitia zakat Masjid Baitul Jannah	25 April – 1 Mei 2022
9	Pendampingan Posyandu Bulanan	Membantu kegiatan posyandu kembang desa	Kegiatan dimulai pukul 09:00	Tim Posyandu Kembang Desa,Desa Taba Lagan	05 April 2022

10	Pendampingan Vaksinasi Covid 19	Membantu pendataan pelaksanaan vaksinasi covid 19	Mahasiswa membantu pendataan Ktp dan mengecek Tekanan darah masyarakat yang ingin vaksin	Tim Pukesmas Desa Taba Lagan dan Polres Benteng	07 April 2022
----	---------------------------------	---	--	---	---------------

### 3.4. Evaluasi Hasil Program Kerja

Tabel 1.10 Pengukuran keberhasilan program kerja

No	Program Bidang Garapan	Waktu Pelaksanaan	Kondisi Pra-Aksi	Kondisi Pasca Aksi	Ket
1	Pendampingan IMDTA Masjid Baitul jannah	Senin s/d jumat Ba'da Ashar	IMDTA diliburkan selama ramadhan	Mulai aktif	Belum sukses sepenuhnya
2	Kegiatan peribadahan dimasjid	Sebelum shlat fardhu	Kurang ramainya masjid	Mulai ramainya masjid	sukses
3	Jum'at Bersih	Jam 09:00 Hari Jumat	Dibersihkan marbot	Dilakukan oleh peserta KKN sehingga terciptanya lingkungan ibadah yang bersih dan nyaman	sukses
4	Pekan peringatan Nuzulul Qur'an	17 Ramadhan	Pelaksanaan biasanya diadakan dengan mengundang ustad luar daerah	Kegiatan diadakan dan diidi oleh peserta KKN	sukses
5	Kontribusi kantor desa	Selama jam kerja	Piket pagi oleh pengurus desa	Adanya bantuan dari peserta KKN	sukses
6	Pendampingan mengajar MTS	Senin – Jum'at Pukul 07:30 – 10:00	Guru yang mengontrol kegiatan	Adanya bantuan dari peserta KKN sehingga siswa/i semakin terkontrol	sukses
7	Jum'at amal (Pembagian Takjil)	Setiap Jum'at Pukul	-	Terbantunya fakir miskin	sukses



		17:00 – menjelang Magrib		dan anak yatim	
8	Pendampingan Pengelolaan Zakat dan Infaq	25 April – 1 Mei 2022	Panitia hanya marbot masjid	Kepanitiaan dibantu oleh mahasiswa KKN	sukses
9	Pendampingan Posyandu Bulanan	05 April 2022	-	Adanya bantuan dari mahasiswa KKN	sukses
10	Pendampingan Vaksinasi Covid 19	07 April 2022	-	Adanya bantuan dari Mahasiswa KKN sehingga kegiatan semakin berjalan dengan baik	sukses

Dari beberapa masalah yang telah diinventaris, maka ada beberapa masalah pokok yang bisa kami garap tentunya dilaksanakan secara maksimal. Namun dari beberapa masalah yang diperoleh dilapangan tersebut ada juga yang tidak bisa kami garap hal ini tentunya karena keterbatasan biaya, waktu, dan tenaga yang kami miliki. Adapun beberapa masalah yang bisa kita masukkan dalam program kerja .Namun ada juga beberapa masalah yang kami temukan yang tidak bisa dimasukkan ke dalam program kerja.

Dari beberapa program kerja yang kami tetapkan baik dalam buku besar program kerja maupun dalam schedule pelaksanaan program kerja, ada beberapa program kerja yang terlaksana secara maksimal atau dengan kata lain program kerja ini dapat dilaksanakan dengan sebaik-baiknya, namun ada juga beberapa program kerja yang tidak bisa dilaksanakan secara maksimal.

Adapun program lain yang bisa dilaksanakan secara baik ialah mengenai pendampingan mengajar MTS, kontribusi kantor desa, pembagian takjil setiap jum'at. Dan program yang lain yaitu peringatan Nuzul qur'an, peringatan nuzul qur'an yang sangat meriah dengan kegiatan-kegiatan perlombaan keagamaan.

Namun dari beberapa program yang telah di buat tersebut , ada beberapa program yang tidak terlaksana secara maksimal atau tidak terlaksana dengan baik, misalnya mengenai pendampingan IMDTA masjid Baitul Jannah kami selaku peserta Kulia Kerja Nyata (KKN) menyadari kelemahan kami dalam melaksanakan program tersebut. Baik dari segi ilmu, waktu, tenaga, dan komunikasi dengan anak anak IMDTA serta terutama kami terbatas oleh materi yang kami miliki.

### **3.5. Rekomendasi**

Masalah yang menarik dilanjutkan yaitu masalah partisipasi masyarakat dalam kegiatan keagamaan khususnya peribadahan dimasjid.

## **BAB IV**

### **SIMPULAN DAN SARAN**

#### **4.1 Simpulan**

Kegiatan KKN merupakan wahana bagi mahasiswa untuk mendukung terwujudnya sumber daya manusia yang berkualitas yang merupakan modal utama dalam pembangunan yang harus ditingkatkan agar mempunyai daya saing yang tinggi. KKN ini juga bertujuan memberikan pengalaman belajar bagi mahasiswa dan kelompok sasaran KKN untuk mengembangkan potensi diri, menyusun perencanaan, pengembangan dan peningkatan kualitas masyarakat. Berdasarkan uraian pelaksanaan program kerja KKN di Desa Tablagan Kecamatan Semidang Lagan Kabupaten Bengkulu tengah dari tanggal 1 April– 8 Mei 2022 dapat diambil kesimpulan sebagai berikut :

1. KKN menjadi media bagi mahasiswa untuk mentransfer ilmu pengetahuannya yang diperoleh dari bangku perkuliahan.
2. KKN mampu menjadi wadah untuk mahasiswa dalam penyusunan suatu program.
3. Pelaksanaan program kerja KKN baik berupa bidang kependidikan maupun non kependidikan dapat berjalan dengan baik dan lancar karena adanya kerjasama yang baik antar mahasiswa dengan pihak masyarakat, walaupun kualitas dan kuantitasnya belum sesuai dengan rencana karena keterbatasan biaya, waktu dan kemampuan mahasiswa.
4. Program kerja dapat berlangsung dengan baik berkat partisipasi semua pihak dan rekan-rekan Tim KKN yang membantu meluangkan waktunya untuk terlaksananya program KKN.

#### **4.2 Saran**

Dalam upaya meningkatkan keberhasilan kegiatan KKN dan potensi masyarakat pada tahun mendatang, maka ada beberapa saran sebagai berikut :

1. Bagi Mahasiswa Calon Peserta KKN
  - a. Pentingnya koordinasi dengan pihak masyarakat, DPL, maupun LPPM untuk memantapkan program kerja.
  - b. Memaksimalkan observasi sehingga dapat menyusun program yang tepat sasaran.
  - c. Mengoptimalkan program sehingga alokasi waktu lebih banyak termanfaatkan.
  - d. Memanfaatkan sebaik-baiknya waktu pelaksanaan KKN untuk mendapatkan pengalaman langsung dilapangan.

## 2. Bagi LPPM UINFAS

- a. Perlunya memberi pengarahan yang benar untuk setiap koordinator KKN di masyarakat sehingga kewenangan pihak masyarakat dapat dihindarkan.
- b. Alokasi dana untuk menunjang kelancaran program KKN hendaknya lebih diperhatikan

## 3. Bagi Masyarakat

- a. Pentingnya koordinasi dengan mahasiswa KKN untuk menyeimbangkan proker yang akan dilaksanakan mahasiswa KKN dengan visi misi, adat, maupun budaya desa setempat.
- b. Program-program yang telah dilaksanakan mahasiswa hendaknya dipelihara, dijaga, diteruskan dan atau ditindaklanjuti agar lebih bermanfaat.
- c. Perlunya kerjasama masyarakat dalam memberi bimbingan maupun pengarahan kepada mahasiswa KKN, yang merupakan warga baru di desa tersebut, mengenai keadaan/ kondisi, baik budaya, adat, lingkungan, warga desa, dan lain sebagainya untuk mempermudah pelaksanaan proker yang sesuai dengan harapan masyarakat desa.

## DAFTAR PUSTAKA

Pedoman kuliah kerja nyata,2022.Kuliah kerja n yata,UINFAS Bengkulu,LPPM UINFAS Bengkulu.

Bapak Slamet ariyono,selasa 10 mei 2022

Sri Dkk, kuliah kerja nyata angkatan II,2015

<http://re-putri.blogspot.com/2015/10/laporan-hasil-kegiatan-kelompok-ii-dua.html?m=1>

<http://ariframadhansetu.blogspot.com/2015/10/contoh-laporan-kuliah-kerja-nyata-kkn.html?m=1>

**L**

**A**

**M**

**P**

**I**

**R**

**A**

**N**

PROGRAM KERJA KULIAH KERJA NYATA (KKN)  
 UIN FS BENGKULU  
 ANGKATAN I TAHUN 2020

Kelompok / Desa : 30 / Desa Tabalagan  
 Kecamatan : Semidang Lagan  
 Kabupaten : Bengkulu Tengah

No	Bidang Garapan	Tujuan	Langkah-Langkah Pelaksanaan	Mitra	Waktu
1	Pendampingan IMDTA Masjid Baitul jannah	Membantu jalannya proses belajar mengaji dan pembelajaran keagamaan di IMDTA Masjid Baitul Jannah	Kegiatan belajar mengaji dan pelajaran keagamaan dimulai pukul 16:30 dan diakhiri 17:30	IMDTA Masjid Baitul Jannah	Senin s/d jumat Ba'da Ashar
2	Piket Masjid Baitul Jannah	Membantu kegiatan Masjid	Kegiatan di laksanakan 15 menit sebelum menjelang adzan shalat fardhu .Kegiatan dibagi menjadi 2 Kelompok mahasiswa yang bergantian setiap Harinya.	Mahasiswa	Sebelum sholat 5 waktu
3	Jum'at Bersih	Menumbuhkan rasa pentingnya kebersihan Lingkungan Masjid sehingga suasana Shalat menjadi nyaman	Kegiatan mulai dilaksanakan pada pukul 09:00 di hari Jum'at sebelum sholat Jum'at	Mahasiswa	Jam 09:00 Hari Jumat
4	Pekan peringatan Nuzulul Qur'an	Syiar islam dan peningkatan ketaqwaan umat	Konsultasi dengan kades dan pengurus masjid , musyawarah dengan Risma Masjid	Risma masjid Al-ikhshan,Risma masjid Baitul Jannah, KKN Kelompok 29	17 Ramadhan
5	Kontribusi kantor desa	Membantu kegiatan kantor desa	Kegiatan dimulai melakukan piket setiap paginya pada pukul 08:00	Perangkat desa Tabalagan	Selama jam kerja
6	Pendampingan mengajar MTS	Membantu kegiatan	Mahasiswa hanya mendampingi kegiatan siswa/i di	Guru dan siswa/I MTS	Senin – Jum'at

		pembelajaran MTS	mushola karena pada bulan ramadhan kegiatan pembelajaran di ruang kelas ditiadakan	Muslim Cendikia Desa Taba Lagan	Pukul 07:30 – 10:00
7	Pembagian Takjil Setiap Juma'at	Menumbuhkan solidaritas saling membantu dan berbagi serta mempererat hubungan antara Mahasiswa KKN dengan Masyarakat Desa Tabalagan	Sasaran utama yaitu para masyarakat fakir miskin didesa tabalagan. Rencana 2 jam pelaksanaan dihari Jumat setiap Minggunya.	Fakir Miskin dan Yatim Piatu	Setiap Jum'at Pukul 17:00 – menjelang Magrib
8	Pendampingan Pengelolaan Zakat dan Infaq	Membantu panitia zakat dalam menjaga stand zakat hingga membagikan zakat	Kegiatan dimulai pada pukul 10:00	Panitia zakat Masjid Baitul Jannah	25 April – 1 Mei 2022
9	Pendampingan Posyandu Bulanan	Membantu kegiatan posyandu kembang desa	Kegiatan dimulai pukul 09:00	Tim Posyandu Kembang Desa, Desa Taba Lagan	05 April 2022
10	Pendampingan Vaksinasi Covid 19	Membantu pendataan pelaksanaan vaksinasi covid 19	Mahasiswa membantu pendataan Ktp dan mengecek Tekanan darah masyarakat yang ingin vaksin	Tim Pukesmas Desa Taba Lagan dan Polres Benteng	07 April 2022

Bengkulu Tengah,.....2022

Mengetahui,  
Kepala Desa

Dosen Pembimbing Lapangan

Ketua Kelompok

( Oto Komri )

( Dr. Miti Yarmunida, M.Ag )  
NIP. 197705052007102002

( Rahmad Ghozali )  
NIM. 1911120022



**SCHEDULE KERJA**  
**KULIAH KERJA NYATA (KKN) UIN FS BENGKULU**  
**ANGKATAN I TAHUN 2022**

KELOMPOK : 30  
 DESA : TABALAGAN  
 KECAMATAN : SEMIDANG LAGAN  
 KABUPATEN : BENGKULU TENGAH

No.	Program Kegiatan	April																														
		1	2	3	4	5	6	7	8	9	10	11	12	13	14	15	16	17	18	19	20	21	22	23	24	25	26	27	28	29	30	
1	Lokakarya																															
2	Pendampingan IMDTA Masjid Baitul Jannah																															
3	Piket Masjid Baitul Jannah																															
4	Jum'at Bersih																															
5	Pembibitan																															
6	Nuzulul Qur'an																															
7	Kontribusi Kantor Desa																															
8	Pendampingan pembelajaran MTS																															
9	Pembagian Takjil Setiap Juma'at																															
10	Pendampingan Pengelolaan Zakat dan Infaq																															

11	Pendampingan Posyandu Desa Taba Lagan																			
12	Pendampingan Vaksinasi Covid- 19																			
13	Kolaborasi Kegiatan Pesantren Kilat Kampus Mengajar																			

Mengetahui,  
Kepala Desa Taba Lagan



Dosen Pembimbing Lapangan

(Dr. Miti Yarmunida, M.Ag)  
NIP. 197705052007102002

Ketua Kelompok 30

(Rahmad Ghozali)  
NIM : 1911120022

**SCHEDULE KERJA  
KULIAH KERJA NYATA (KKN) UIN FS BENGKULU  
ANGKATAN I TAHUN 2022**

KELOMPOK : 30  
 DESA : TABALAGAN  
 KECAMATAN : SEMIDANG LAGAN  
 KABUPATEN : BENGKULU TENGAH

No.	Program Kegiatan	MEI															
		1	2	3	4	5	6	7	8	9	10	11	12	13	14	15	
1	Pendataan																
2	Piket Masjid Baitul Jannah																
3	Jum'at Bersih																
4	Pembibitan																
5	Pendampingan Pengelolaan Zakat dan Infaq																
6	Sholat Idul Fitri																
7	Persiapan kenang-kenangan																
8	Pemasangan Slogan Masjid																

**Mengetahui,**  
 Kepala Desa Tabalagan



Dosen Pembimbing Lapangan

( Dr. Miti Yarmunida, M.Ag )  
 NIP. 197705052007102002

Ketua Kelompok 30

( Rahmad Ghozali )  
 NIM : 1911120022

**PENGUKURAN DAN KEBERHASILAN PROGRAM KERJA**

No	Program Bidang Garapan	Waktu Pelaksanaan	Kondisi Pra-Aksi	Kondisi Pasca Aksi	Ket
1	Pendampingan IMDTA Masjid Baitul jannah	Senin s/d jumat Ba'da Ashar	IMDTA diliburkan selama ramadhan	Mulai aktif	Belum ukxes sepenuhnya
2	Kegiatan peribadahan dimasjid	Sebelum shlat fardhu	Kurang ramainya masjid	Mulai ramainya masjid	sukses
3	Jum'at Bersih	Jam 09:00 Hari Jumat	Dibersihkan marbot	Dilakukan oleh peserta KKN sehingga Terciptanya lingkungan ibadah yang besih dan nyaman	sukses
4	Pekan peringatan Nuzulul Qur'an	17 Ramadhan	Pelaksanaan biasanya diadakan dengan mengundang ustad luar daerah	Kegiatan diadakan dan diidi oleh peserta KKN	sukses
5	Kontribusi kantor desa	Selama jam kerja	Piket pagi oleh pengurus desa	Adanya bantuan dari peserta KKN	sukses
6	Pendampingan mengajar MTS	Senin – Jum'at Pukul 07:30 – 10:00	Guru yang mengontrol kegiatan	Adanya bantuan dari peserta KKN sehingga siswa/i semakin terkontrol	sukses
7	Jum'at amal (Pembagian Takjil)	Setiap Jum'at Pukul 17:00 – menjelang Magrib	-	Terbantunya fakir miskin dan anak yatim	sukses
8	Pendampingan Pengelolaan Zakat dan Infaq	25 April – 1 Mei 2022	Panitia hanya marbot masjid	Kepanitiaan dibantu oleh mahasiswa KKN	sukses
9	Pendampingan Posyandu Bulanan	05 April 2022	-	Adanya bantuan dari	sukses

				mahasiswa KKN	
10	Pendampingan Vaksinasi Covid 19	07 April 2022	-	Adanya bantuan dari Mahasiswa KKN sehingga kegiatan semakin berjalan dengan baik	sukses

Mengetahui,

Bengkulu, 23 Mei 2022

Kepala Desa  
Taba Lagan

Dosen Pembimbing Lapangan

Ketua Kelompok 30



Dr. Miti Yarmunida, M. Ag  
NIP. 197705052007102002

Rahmad Ghozali  
NIM: 1911120022

**STRUKTUR KERJA  
KULIAH KERJA NYATA (KKN) UIN FS BENGKULU  
ANGKATAN I TAHUN 2022**

**Kelompok : 30**

**Desa : Taba Lagan**

**Kecamatan : Semidang Lagan**

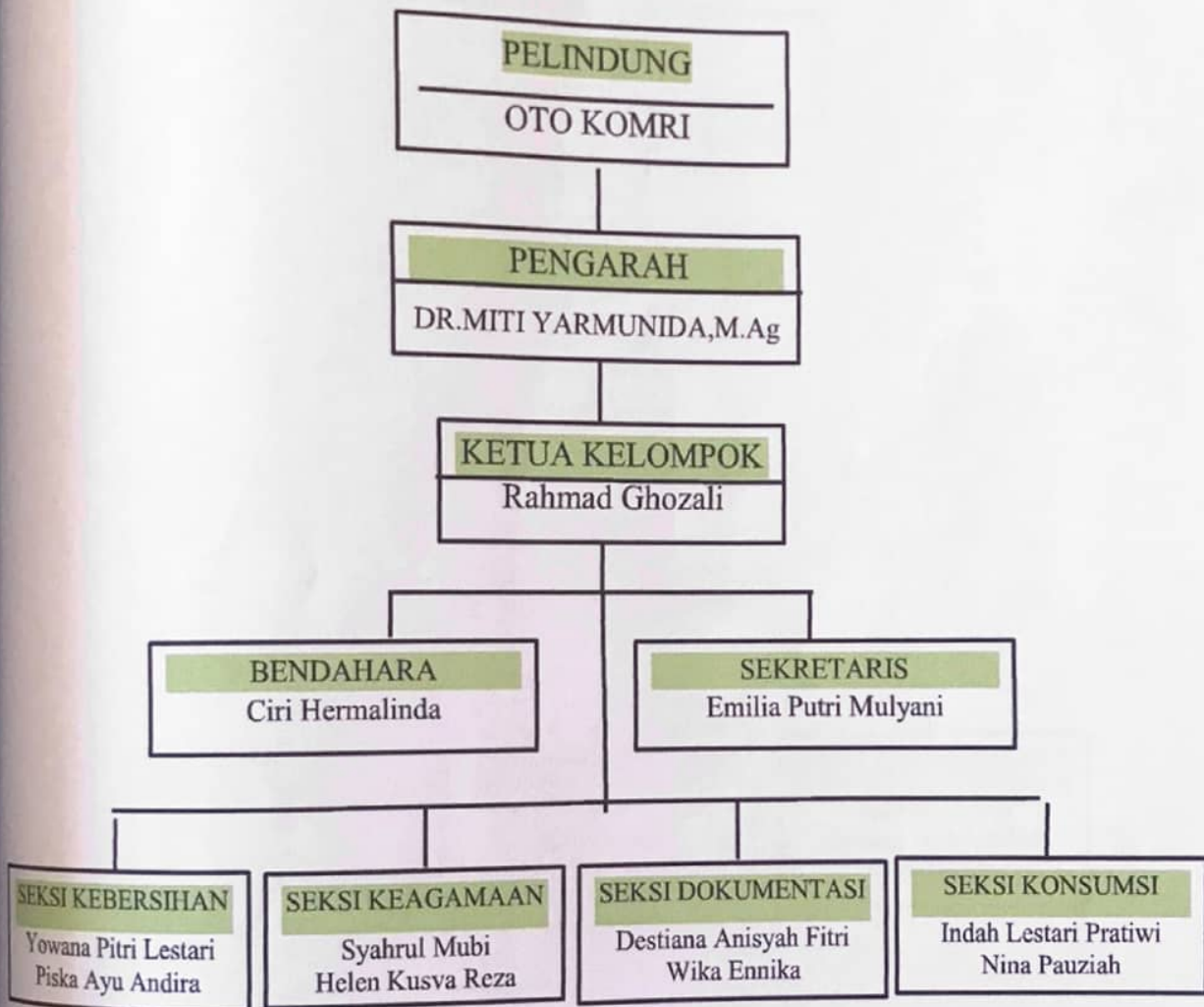

Mengetahui,

Dosen Pembimbing Lapangan

( Dr. Miti Yarmunida, M. Ag )

NIP. 197705052007102002

**STRUKTUR INTRUKSIONAL  
KULIAH KERJA NYATA (KKN) UIN FS BENGKULU  
ANGKATAN I TAHUN 2022**

**Kelompok : 30**

**Desa : Taba Lagan**

**Kecamatan : Semidang Lagan**

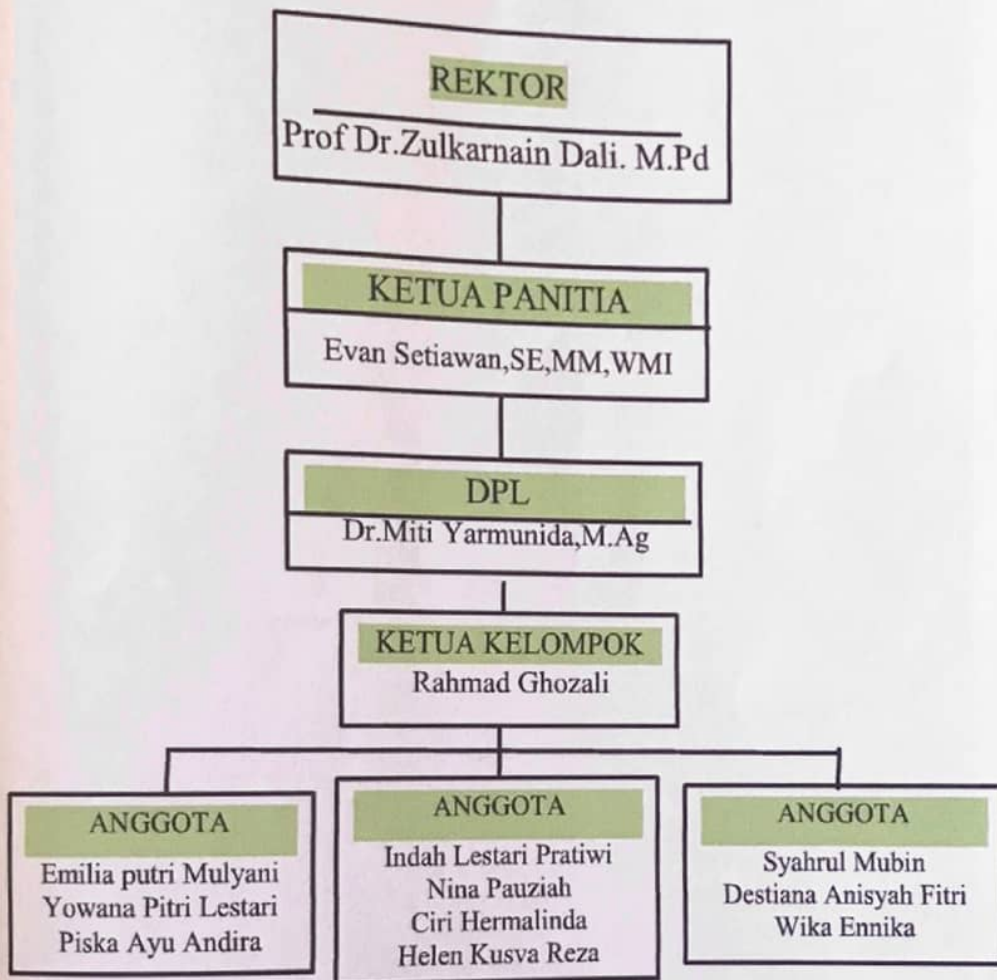

Mengetahui,

Dosen Pembimbing Lapangan

( Dr. Miti Yarmunida, M.Ag )  
NIP. 197705052007102002

# PETA WILAYAH KERJA





# DOKUMENTASI KEGIATAN

Rabu, 23 Maret 2022, Survey Lokasi KKN



Jum'at 01 April 2022,

Penyerahan Mahasiswa KKN Kelompok 30 Oleh DPL Ke Kepala Desa





### Kebersihan Masjid Baitul Jannah



.....

**Sabtu, 02 April 2022,  
Rapat dengan Pengurus Masjid**



**Taraweh 1 Ramadhan**



**03 April 2022,  
Kebersihan Mushollah Al-Mujahiddin**



## Taraweh 2 Ramadhan



## Senin 04 April 2022, Pembuatan Undangan Untuk Lokakarya



## Kunjungan Kekelompok 12 Desa Jum'at dan kelompok 08 Desa Jayakarta



## Lokakarya di Masjid Baitul Jannah



**Selasa, 05 April 2022**  
**Pendampingan Posyandu**





**Rabu 06 April 2022**

**Evaluasi Ke Kadur dan Ketua IMDTA**



**Kamis 07 April 2022**

**Kegiatan Vaksinasi Covid-19**









**Jum'at , 08 April 2022**  
**Pendampingan IMDTA**



**Sabtu, 9 April 2022**  
**Mengajukan proposal nuzul qur'an ke masyarakat desa**



**Senin, 11 April 2022**  
**Kontribusi Kantor Desa**



**Kebersihan Masjid Baitul Jannah**

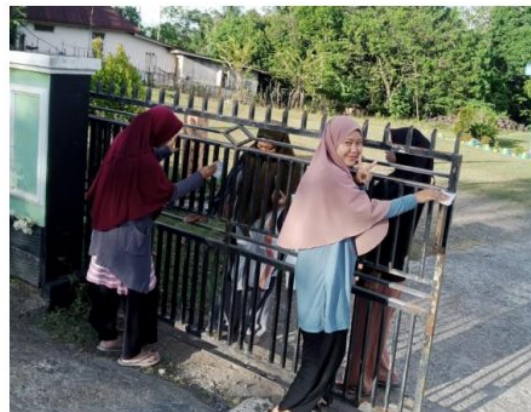

**Selasa, 12 April 2022**  
**Kontribusi kantor Desa**



**Rabu, 13 April 2022**  
**Pendampingan MTS**



**Kamis 14 April 2022**

**Partisipasi Panitia Lomba Nuzul Qur'an di Masjid Al-Ikhsan**



**Jum'at 15 April 2022**

**Kebersihan Masjid**



**Pembagian Takjil**



Sabtu, 16 April 2022

**Lomba Cerdas Cermat di Masjid Baitul Jannah**



Minggu, 17 April 2022

**Lomba Busana Muslim di Masjid Baitul Jannah**





## Lomba Hafalan Surat Pendek di Masjid Baitul Jannah



## Senin, 18 April 2022, Monitoring DPL



**Selasa, 19 April 2022**

**Pendampingan MTS**



**Rabu, 20 April 2022 – Selasa, 26 April 2022**

**Partisipasi kegiatan pesantren kilat kampus mengajar**





Kamis, 21 April 2022  
Peringatan Nuzul Qur'an



**Jumat, 22 April 2022**

**Pembagian Takjil**



**Sabtu, 23 April 2022**

**Pendampingan MTS**



**Senin, 25 April 2022**

**Kontribusi kantor Desa**



**Selasa 26 April 2022**

**Kontribusi Kantor Desa**



**Kamis, 28 April 2022**

**Yasinan Mingguan**



**Jum'at, 29 April 2022**

**Pembagian Takjil**



**Minggu, 1 April 2022**

**Kebersihan Masjid Persiapan Shalat Idul Fitri**



**Senin, 2 April 2022**

**Shalat idul fitri bersama masyarakat desa Tabalagan**



## Halal bihalal dirumah pak Kades



## Pulang Kampung





Minggu, 8 Mei 2022

Pemasangan Slogan Masjid



Senin, 9 Mei 2022

Penarikan

