

LAPORAN HASIL KEGIATAN KULIAH KERJA NYATA

ANGKATAN I TAHUN 2022

Kelompok : 26
Desa/Kelurahan : Desa Lagan
Kecamatan : Semidang Lagan
Kabupaten : Bengkulu Tengah



Disusun Untuk Melengkapi pelaporan Kegiatan Kuliah

Kerja Nyata Angkatan I Tahun 2022

**LEMBAGA PENELITIAN
DAN PENGABDIAN KEPADA MASYARAKAT
UNIVERSITAS ISLAM NEGERI FATMAWATI SUKARNO BENGKULU
TAHUN 2022**

DATA ANGGOTA KELOMPOK

1. Nama Mahasiswa : Eko Putra Hadiraya
Fakultas : Syariah

2. Nama Mahasiswa : Reza Nurahman Kemal Yusuf
Fakultas : Tarbiyah dan Tadris

3. Nama Mahasiswa : Anisya Rohmawati
Fakultas : Tarbiyah dan Tadris

4. Nama Mahasiswa : Herlina
Fakultas : Tarbiyah dan Tadris

5. Nama Mahasiswa : Sakinah
Fakultas : Tarbiyah dan Tadris

6. Nama Mahasiswa : Mestika Purnama Sari
Fakultas : Tarbiyah dan Tadris

7. Nama Mahasiswa : Tyas Yuliani Putri
Fakultas : Tarbiyah dan Tadris

8. Nama Mahasiswa : Dia Permatasari
Fakultas : Tarbiyah dan Tadris

9. Nama Mahasiswa : Oryza Dwi Ferdiana
Fakultas : Ekonomi dan Bisnis Islam

10. Nama Mahasiswa : Nurul Kartika Sari

Fakultas : Ekonomi dan Bisnis Islam

11. Nama Mahasiswa : Titi Nur Wahidah

Fakultas : Ekonomi dan Bisnis Islam

LEMBAR PENGESAHAN

Pada hari Senin, 16 Mei 2022 setelah dilakukan Konfirmasi Program Kerja Kelompok dan Pelaporan Kegiatan Secara Periodik, Laporan ini Dinyatakan Sah dan Dapat Diterima untuk Memenuhi Persyaratan Perkuliahan Intrakurikuler

Bengkulu, 16 Mei 2022

Dosen Pembimbing Lapangan,

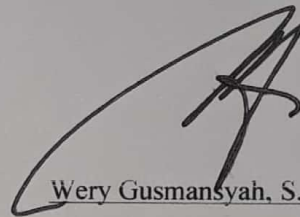

Wery Gusmansyah, S.H.I, MH

NIP. 198202122011011009

KATA PENGANTAR

Puji syukur kehadiran Allah SWT. sehingga laporan kegiatan Kuliah Kerja Nyata Berbasis Masjid ini bisa terselesaikan dengan tepat waktu tanpa adanya halangan suatu apapun. Laporan ini disusun untuk melengkapi pelaporan Kegiatan Kuliah Kerja Nyata Angkatan I Tahun 2022 atas pelaksanaan KKN tertanggal April 2022 – 9 Mei 2022. Penyusunan laporan ini dilakukan berdasarkan hasil observasi dan pelaksanaan kegiatan KKN di Desa Lagan Kecamatan Semidang Lagan, Kabupaten Bengkulu Tengah. Terlaksananya kegiatan KKN ini tidak terlepas dari adanya dukungan, bimbingan dan bantuan dari berbagai pihak yang terlibat. Maka dengan ini kami mahasiswa KKN mengucapkan terima kasih kepada semua pihak yang terlibat dalam kegiatan KKN ini kepada:

1. Prof. Dr. Zulkarnain Dali, M.Pd, Selaku Rektor Universitas Islam Negeri Fatmawati Sukarno Bengkulu yang telah memberikan dukungan penuh pada kegiatan KKN berbasis masjid.
2. Evan Setiawan, SE, MM, WMI, Selaku Ketua LPPM yang telah menyelenggarakan KKN Berbasis Masjid dengan memberikan pembekalan dan mempersiapkan segala sesuatunya.
3. Bapak Saukani Taufik selaku Kepala Desa desa Lagan, Kecamatan Semidang Lagan Kabupaten Bengkulu Tengah yang telah memberikan izin dan dukungan untuk melaksanakan KKN di Desa Lagan.
4. Bapak Slamet Riyono, Kepala Dusun 3 Desa Taba Lagan yang telah memberikan bimbingan dan menyertai semua kegiatan KKN UIN Fatmawati Sukarno Kelompok 30.
5. Wery Gusmansyah, S.H.I, MH, Selaku Dosen Pembimbing Lapangan yang telah memberikan bimbingan & arahan selama kegiatan KKN berlangsung.
6. Seluruh warga Desa Lagan dan semua organisasi yang terlibat dalam kegiatan KKN hingga mampu berpartisipasi dalam semua pelaksanaan kegiatan dengan baik dan lancar.

7. Semua mahasiswa KKN Desa Lagan yang telah bekerja keras, berkoordinasi dan bekerja sama dalam menjalankan program kerja KKN sehingga dapat berjalan dengan baik tanpa ada hambatan yang berarti.
8. Serta semua pihak yang telah ikut serta membantu selama pelaksanaan Kegiatan KKN di Desa Lagan sehingga seluruh kegiatan dapat dilaksanakan dengan baik.

Kami menyadari bahwa dalam penyusunan Laporan Kuliah Kerja Nyata ini masih jauh dari sempurna, oleh karena itu kami mengharap adanya kritik dan saran yang membangun demi kesempurnaan laporan ini untuk perbaikan di masa yang akan datang. Semoga laporan ini dapat bermanfaat bagi para pembaca dan mampu memberikan dampak yang berarti di masa yang akan datang.

Bengkulu, 9 Mei 2022

Kelompok 26 KKN UIN FS

DAFTAR ISI

cover	
DATA ANGGOTA KELOMPOK.....	ii
LEMBAR PENGESAHAN	Error! Bookmark not defined.
KATA PENGANTAR	v
DAFTAR ISI.....	vii
DAFTAR TABEL.....	ix
DAFTAR BAGAN	x
Bagan 2.1 Struktur kepengurusan desa desa Lagan	x
Bagan 2.2 Struktur Kepengurusan Masjid Syuhada Desa Lagan	x
DAFTAR GAMBAR	xi
BAB I	7
PENDAHULUAN	7
1.1 Analisis Situasi	7
1.2 Rumusan Masalah	8
1.3 Tujuan dan Manfaat.....	8
1.4 Sasaran.....	10
1.5 Metode Pelaksanaan Kegiatan.....	12
BAB II.....	14
GAMBARAN UMUM DESA LOKASI KKN.....	14
2.1 Keadaan Geografis	14
2.2 Profil desa.....	15
Bagan 2.1 Struktur kepengurusan desa desa Lagan	16
Bagan 2.2 Struktur Kepengurusan Masjid Syuhada Desa Lagan	23
2.2 Keadaan Penduduk	24
2.3 Keadaan Sosial Pendidikan	24
2.5 Keadaan Kehidupan Keagamaan Islam.....	25
BAB III	26
PROGRAM KERJA	26
3.1 Program Kerja KKN.....	26
3.2 Faktor Pendukung dan Penghambat Program	27
3.3 Pelaksanaan Program Kerja.....	28

3.4 Evaluasi Hasil Program Kerja	33
3.5 Rekomendasi	36
BAB IV	37
KESIMPULAN DAN SARAN.....	37
4.1 Kesimpulan.....	37
4.2 Saran	37
DAFTAR PUSTAKA	39

DAFTAR TABEL

Tabel 2.1 Sejarah Perkembangan desa Lagan
Tabel 2.2 Sarana dan Prasarana desa Lagan
Tabel 2.3 Jumlah Penduduk berdasarkan Pendidikan.....
Tabel 3.1 Program Kerja Utama KKN
Tabel 3.2 Program Penunjang KKN
Tabel 3.3 Dukungan Masyarakat Terhadap Program Yang dilakukan Mahasiswa KKN
Tabel 3.4 Pengukuran keberhasilan program kerja

DAFTAR BAGAN

Bagan 2.1 Struktur kepengurusan desa desa Lagan	
Bagan 2.2 Struktur Kepengurusan Masjid Syuhada Desa Lagan	

DAFTAR GAMBAR

Gambar 2.1 Peta Desa lagan

Gambar 2.2 Kantor Kepala Desa

Gambar 2.3 Masjid Syuhada desa Lagan

Gambar 1 Observasi Masjid

Gambar 2 Observasi Masjid

Gambar 3 Observasi Tempat Secretariat

Gambar 4 Kunjungan Kerumah Pak Kades

Gambar 5 Membahas Penyerahan Mahasiswa KKN

Gambar 6 Kunjungan DPL

Gambar 7 Persiapan Kebersihan Masjid

Gambar 8 Kebersihan Masjid

Gambar 9 Rapat Anggota KKN Kelompok 26

Gambar 10 Pembagian Browser Imsakiyah

Gambar 11 loka karya penyerahan mahasiswa KKN

gambar 12 foto bersama seelesai loka karya

Gambar 12 Posyandu balita di Gedung Serba Guna

Gambar 13 Bimbingan Belajar Semua Mata Pelajaran Gambar

Gambar 14 TPQ Iqro Dan Al-Qur'an

Gambar 15 Lomba Anak Islami

Gambar 16 Kunjungan Ke Kantor DESA

Gambar 17 Tarawih

Gambar 18 Tadarusan Setelah Selesai Tarawih

Gambar 18 Tadarusan Setelah Selesai Tarawih

Gambar 19 buka bersama di sekre

Gambar 20 Poswindu Lansia

Gambar 21 Pembagian Sembako

Gambar 22 Pembagian Zakat

Gambar 23 Pembagian Takjil Gratis

Gambar 24 Penyerahan Sembako

Gambar 25 Sholat Idul Fitri DI Masjid Syuhada

Gambar 26 Kebersihan Desa

Gambar 27 Buat Kue Dan Masak Di rumah Ibu Kades

Gambar 28 Buka Bersama Warga Dan Kepala Desa Lagan

Gambar 29 Safari Ramadan

Gambar 30 Pembuatan dan Pengecatan Plang

Gambar 31 Pemasangan Plang desa

Gambar 32 Penyerahan Kenang-Kenangan

Gambar 33 Loka Karya Penutup

BAB I

PENDAHULUAN

1.1 Analisis Situasi

Lokasi KKN kami bertempat di desa Lagan, Kec. Semidang Lagan, kab. Bengkulu Tengah, Prov. Bengkulu merupakan daerah , secara wilayah desa ini terdiri atas 2 dusun dengan jumlah penduduk sebesar 438 jiwa dengan jumlah perincian laki-laki sebanyak 225 jiwa dan perempuan sebanyak 212 Jiwa. Jumlah penduduk tersebut terbagi dalam Kepala keluarga sebanyak 125 KK.

Luas Wilayah Lagan adalah 4000 ha dimana 45% berupa untuk pemukiman, 40 % untuk perkebunan yang bertofografi berbukit-bukit dan selebihnya merupakan areal rawa dan persawahan. Iklim Desa Lagan, sebagaimana Desa-desa lain di Wilayah Indonesia mempunyai iklim Kemarau dan Penghujan, hal tersebut mempunyai pengaruh langsung terhadap pola tanam pada lahan pertanian yang ada di Desa Lagan Kecamatan Semidang Lagan.

Desa ini kaya akan hasil bumi seperti sayur mayur, Kelapa Sawit, biji Karet . tidak heran kalau mayoritas penduduk desa ini bermata pencaharian dengan Berkebun Desa Lagan merupakan salah satu desa yang berada di kecamatan Semidang Lagan. Daerah desa lagan merupakan daerah yang sedang berkembang. Kelompok kami bertempat tinggal di desa Lagan, kec. Semidang Lagan, Kab. Bengkulu Tengah tepat di samping rumah pak Kades.

Pekerjaan setiap kepala keluarga dimasyarakat Desa Lagan antara lain berkebun, PNS, Wirausaha dan lain-lain. Kegiatan antar warga berjalan cukup baik. Para warga menyambut kedatangan Mahasiswa KKN dengan Ramah. Karang Taruna di Desa Lagan bersemangat dalam menjalankan kegiatannya, baik itu kegiatan lomba dalam rangka Nuzul Qur'an, Kegiatan buka bersama atau kegiatan lainnya. Namun, Koordinasi dalam pelaksanaan kegiatannya masih kurang. Kebersihan lingkungan di Desa Lagan cukup baik namun masih ada beberapa bangunan yang terbengkalai kebersihannya.

1.2 Rumusan Masalah

- a. Bagaimana calon sarjana dapat memahami dan menghadapi permasalahan yang ada di tengah masyarakat?
- b. Bagaimana cara mengembangkan kemampuan agama dan keterampilan mahasiswa melalui penerapan ilmu agama Islam?
- c. Bagaimana cara mensosialisasikan nilai-nilai agama di seluruh aspek kehidupan masyarakat?
- d. Bagaimana memperoleh umpan balik dan masukan yang serasi dengan kebutuhan masyarakat arah pembangunan nasional dan pasar kerja?
- e. Bagaimana cara membantu pemerintah dalam mempercepat proses pembangunan masyarakat khususnya dalam bidang keagamaan ?
- f. Bagaimana mempercepat hubungan dan mensinergikan program Universitas Islam Negeri Fatmawati Sukarno (UINFAS) Bengkulu dengan pemerintah dan masyarakat ke depan?

1.3 Tujuan dan Manfaat

A. Tujuan

- Tujuan Umum
 - 1) Mempersiapkan Calon Sarjana yang lebih menghayati dan memahami kompleksitas permasalahan yang dihadapi masyarakat dan memperluas wawasan pemikiran serta belajar menanggulangi permasalahan serta praktis dan terpadu.
 - 2) Mengembangkan pengetahuan agama, sikap dan keterampilan mahasiswa melalui penerapan agama islam, teknologi dan seni yang bernafaskan islam secara langsung dimasyarakat serta melatih mahasiswa untuk bekerja antar bidang keahlian secara terpadu.
 - 3) Meletakkan agama sebagai pendorong dan penggerak kegiatan masyarakat sehingga tersosialisasi nilai-nilai agama dalam seluruh aspek kehidupan masyarakat.
- Tujuan Institusional

- 1) Mempromosikan umpan balik dan masukan untuk bahan penyempurnaan sistem pendidikan Perguruan Tinggi (UINFAS) yang serasi dengan kebutuhan masyarakat, arah pembangunan nasional dan pasar kerja.
- 2) Membantu pemerintah dalam mempercepat proses pembangunan masyarakat yang berkelanjutan dalam berbagai bidang, khususnya bidang sosial keagamaan.
- 3) Mempererat hubungan dan mensinergikan program-program UINFAS Bengkulu dengan pemerintah dan masyarakat guna mendapatkan dukungan moral maupun materil bagi eksistensi dan pengembangan UINFAS Bengkulu ke depan.

B. Manfaat

- Bagi Masyarakat
 - 1) Masyarakat memperoleh bantuan tenaga dan pikiran untuk meningkatkan cara berpikir, pengetahuan dan keterampilannya, sehingga dapat menumbuhkan potensi sumber daya dan selanjutnya berkembang secara mandiri.
 - 2) Terbentuknya kemampuan dan partisipasi masyarakat dalam pembangunan, sehingga upaya kelanjutan pembangunan, khususnya pembangunan dalam bidang agama dapat terjamin.
- Bagi Pemerintah
 - 1) Membantu mempercepat proses pembangunan yang dilaksanakan oleh pemerintah antara lain dalam meningkatkan kualitas sumber daya manusia.
 - 2) Membuka akses kemitraan dan komunikasi timbal balik antara Perguruan Tinggi dengan Pemerintah.
- Bagi Mahasiswa
 - 1) Mendewasakan cara berfikir, bersikap dan bertindak serta meningkatkan daya penalaran mahasiswa dalam melakukan pengkajian, perumusan dan pemecahan masalah secara praktis dan terpadu.

- 2) Mendalami penghayatan dan pengetahuan mahasiswa terhadap berbagai masalah dalam masyarakat yang sedang melaksanakan pembangunan khususnya dalam bidang keagamaan.
- Bagi Lembaga/Mitra
 - 1) Mendapatkan masukan bagi penyelenggaraan pendidikan/pengajaran penelitian dan pengabdian kepada masyarakat.
 - 2) Meningkatkan partisipasi dan peran UINFAS Bengkulu dalam melaksanakan pembangunan dalam bidang agama.
 - 3) Meningkatkan kerjasama UINFAS Bengkulu dengan pemerintah daerah, perguruan tinggi dan instansi yang terkait.

1.4 Sasaran

Pada dasarnya kegiatan KKN diarahkan kepada tiga sasaran antara lain yaitu :

A. Mahasiswa

- a. Memperdalam pengertian, penghayatan, dan pengalaman mahasiswa tentang:
 1. Cara berpikir dan bekerja interdisipliner dan lintas sektoral.
 2. Kegunaan hasil pendidikan dan penelitian bagi pembangunan pada umumnya dan pembangunan daerah pedesaan pada khususnya.
 3. Kesulitan yang dihadapi masyarakat dalam pembangunan serta keseluruhan konteks masalah pembangunan pengembangan daerah
- b. Mendewasakan alam pikiran mahasiswa dalam setiap penelaahan dan pemecahan masalah yang ada dimasyarakat secara pragmatis ilmiah.
- c. Membentuk sikap dan rasa cinta kepedulan sosial, dan tanggung jawab mahasiswa terhadap kemajuan masyarakat.
- d. Memberikan keterampilan kepada mahasiswa untuk melaksanakan program-program pengembangan dan pembangunan.
- e. Membina mahasiswa agar menjadi seorang inovator, motivator dan problem solver.

- f. Memberikan pengalaman dan keterampilan kepada mahasiswa sebagai kader pembangunan.

B. Masyarakat dan Pemerintah

- a. Memperoleh bantuan pikiran dan tenaga untuk merencanakan serta melaksanakan program pembangunan.
- b. Meningkatkan kemampuan berpikir, bersikap dan bertindak agar sesuai dengan program pembangunan.
- c. Memperoleh pembaharuan-pembaharuan yang diperlukan dalam pembangunan di daerah.
- d. Membentuk kader-kader pembangunan di masyarakat sehingga terjamin kesinambungan pembangunan.
- e. Membina mahasiswa agar menjadi seorang inovator, motivator dan problem solver.
- f. Memberikan pengalaman dan keterampilan kepada mahasiswa sebagai kader pembangunan.

C. Perguruan Tinggi

- a. UINFAS Bengkulu lebih terarah dalam mengembangkan ilmu dan pengetahuan kepada mahasiswa, dengan adanya umpan balik sebagai hasil integrasi mahasiswa dalam masyarakat dengan demikian kurikulum UINFAS Bengkulu
- b. UINFAS Bengkulu akan dapat disesuaikan dengan tuntutan pembangunan. Tenaga pengajar memperoleh berbagai kasus yang dapat digunakan sebagai contoh dalam proses pendidikan.
- c. UINFAS Bengkulu dapat menjalin kerja sama dengan instansi pemerintah atau departemen lainnya dalam melaksanakan pembangunan dan pengembangan IPTEK Sosial dan Budaya dan Kegiatan Keagamaan.
- d. UINFAS Bengkulu dapat mengembangkan IPTEK Sosial dan Budaya dan Keharmonisan Keagamaan yang lebih bermanfaat dalam pengelolaan dan penyelesaian berbagai masalah pembangunan.
- e. Promosi keberadaan kampus UINFAS Bengkulu kepada masyarakat

1.5 Metode Pelaksanaan Kegiatan

Metode penelitian ini terbagi oleh berbagai bagian yaitu Observasi, Wawancara, Dokumentasi.

1. Metode Observasi (Pengamatan)

Pengamatan adalah alat pengumpulan data yang dilakukan dengan cara mengamati dan mencatat secara sistematik gejala-gejala yang ada di Desa Cibeusi, Pada metode pengamatan ini, penulis terjun langsung untuk mengamati secara langsung terhadap pelaksanaan KKN, kegiatan-kegiatan dan fenomena-fenomena sosial yang terjadi sebagai dampak dari pelaksanaan KKN yang diterapkan. Data yang diperlukan dalam metode pengamatan ini adalah, mengamati secara langsung dilokasi, pelaksanaan proses, kegiatan-kegiatan program mahasiswa Universitas Islam Negeri Fatmawati Sukarno Bengkulu di Desa Lagan Kecamatan Semidang Lagan.

2. Metode Wawancara (Interview)

Metode ini yaitu suatu metode pengumpulan data yang dilakukan melalui Tanya jawab secara langsung dengan sumber data. Wawancara merupakan alat pengumpulan informasi dengan cara mengajukan pertanyaan secara lisan, untuk dijawab secara lisan juga, ciri utama dari interview adalah kontak langsung dengan tatap muka antara pencari informasi dengan sumber informasi, Dalam wawancara secara mendalam ini dilakukan oleh peneliti terhadap informan yang menjadi obyek dari penelitian ini yaitu Kepala Desa, Perangkat Masjid (Imam), pengurus Masjid Syuhada dan Karang Taruna Desa Lagan, Wawancara ini bertujuan untuk memperoleh informasi yang ada relevansinya dengan pokok persoalan penelitian yaitu kerja sama mahasiswa dengan karang taruna Desa Lagan Kecamatan Semidang Lagan.

3. Dokumentasi

Dalam penelitian kualitatif terdapat sumber data yang berasal dari bukan manusia seperti dokumen foto-foto, dan bahan statistik. Metode dokumentasi ini merupakan salah satu bentuk pengumpulan data yang paling mudah, karena peneliti hanya mengamati benda mati dan apabila

mengalami kekeliruan mudah untuk merevisinya karena sumber datanya tetap dan tidak berubah. Dokumen yang diperlukan dalam penelitian ini meliputi pihak pihak yang terlibat seperti kepala desa, karang taruna, pengurus, perangkat masjid Syuhada serta masyarakat dan sarana yang dimiliki oleh Desa Lagan, dan data-data lain yang dibutuhkan untuk melengkapi penyusunan laporan ini :

- a. Dokumentasi dalam penelitian Kuliah Kerja Nyata 1. Foto-foto dalam setiap program
- b. data-data lain yang di lengkapi dalam penelitian Kuliah Kerja Nyata ini, seperti wawancara kepada Kepala Desa, Pengurus, Perangkat Masjid Syuhada, Karang Taruna Serta masyarakat dan Sarana prasarana yang mendukung dan ikut Terlibat dalam Program Kerja Nyata yang dilakukan oleh Masiswa UINFAS Bengkulu.

BAB II

GAMBARAN UMUM DESA LOKASI KKN

2.1 Keadaan Geografis

Desa Lagan terletak di wilayah Kecamatan Semidang Lagan Kabupaten Bengkulu Tengah Provinsi Bengkulu yang berbatasan dengan:

- Sebelah Utara berbatasan dengan Desa Pulau Panggung
- Sebelah Timur Berbatasan dengan Desa Taba Lagan
- Sebelah Selatan Berbatasan dengan Desa Bukit
- Sebelah Barat Berbatasan dengan Desa Padang Ulak Tanjung

Luas Wilayah Lagan adalah 4000 ha dimana 45% berupa untuk pemukiman, 40 % untuk perkebunan yang bertofografi berbukit-bukit dan selebihnya merupakan areal rawa dan persawahan.

Iklim Desa Lagan, sebagaimana Desa-desa lain di Wilayah Indonesia mempunyai iklim Kemarau dan Penghujan, hal tersebut mempunyai pengaruh langsung terhadap pola tanam pada lahan pertanian yang ada di Desa Lagan Kecamatan Semidang Lagan

Gambar 2.1 Peta Desa lagan

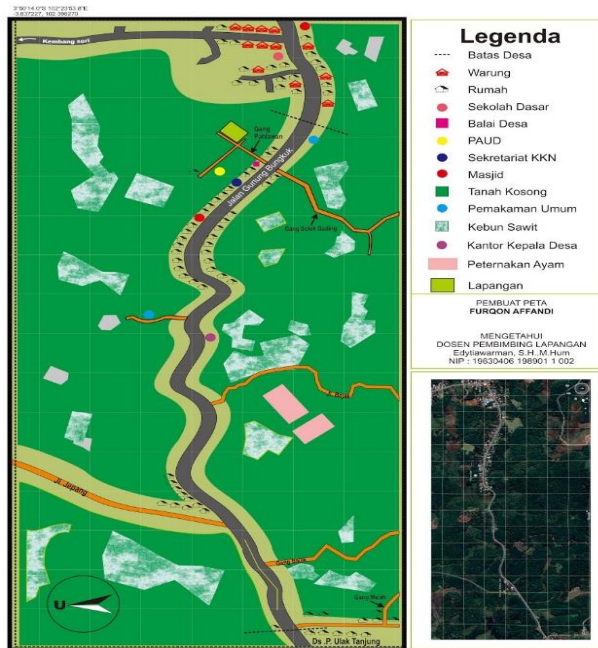

2.2 Profil desa

Gambar 2.2 Kantor Kepala Desa



1) Sejarah Desa Lagan

Desa Lagan adalah nama suatu wilayah di Kecamatan Semidang Lagan, Kabupaten Bengkulu Tengah, Desa Lagan terdiri dari dua dusun yaitu Dusun I dan Dusun II. Dusun I merupakan pusat pemerintahan desa dan Dusun II merupakan daerah yang berbatasan dengan Desa Padang Ulak Tanjung, Desa

Jayakarta, Desa Air Putih dan Desa Pulau Panggung. PT. BRI (Perkebunan Sawit) dapat ditemukan di sana.

Menurut beberapa sumber tetua dan tokoh masyarakat yang ada di Desa Lagan, nama Desa Lagan diambil dari nama sebatang pohon besar yang tumbuh di tengah-tengah desa. Nama Desa Lagan ini diperkirakan sudah ada dari zaman dahulu bahkan mungkin sebelum penjajah masuk ke Indonesia, ini dibuktikan dengan banyaknya kuburan orang zaman dahulu yang sudah tidak terawat dan tidak tahu siapa ahli warisnya atau keluarganya. Di daerah inilah terdapat makam kepuyangan masyarakat desa Lagan yang disebut “Jirat Kelambu” (keramat jirat kelambu). Kepuyangan masyarakat Desa Lagan ini diberi nama/gelar “ SURYA TAMA”

Bagan 2.1 Struktur kepengurusan desa desa Lagan

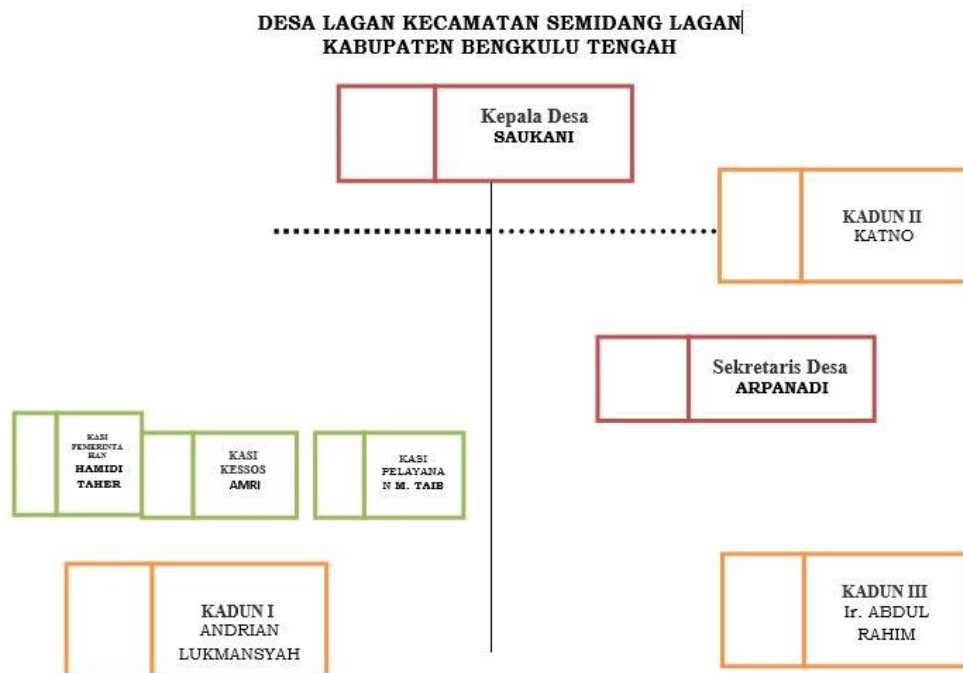

Tabel 2.1 Sejarah Perkembangan desa Lagan

TAHUN	KEJADIAN YANG BAIK	KEJADIAN YANG BURUK
1940	Terbentuknya Pemerintahan Desa Lagan yang pertama kali yang dipimpin oleh seorang Depati yang bernama AKIK. Dibangun masjid pertama di desa Lagan yaitu “ Masjid Nurdin”	Rakyat masih sangat menderita, perekonomian, pendidikan tidak ada perkembangan karena masih dalam zaman penjajahan
1945	Terpilihnya depati kedua yaitu depati BARIB. Negara Indonesia Merdeka	Masyarakat masih sangat menderita, untuk mencari sesuap nasi saja masih sangat sulit.
1950	Desa Lagan dipimpin oleh depati ke tiga yaitu SAHIB	Masyarakat semakin menderita, banyak masyarakat meninggal karena kekurangan gizi dan kelaparan. Masyarakat banyak yang memakan gadung atau umbi-umbian.
1955	Desa Lagan dipimpin oleh Depati ke empat yaitu BADRUN	Masyarakat masih sangat menderita ditambah lagi dengan adanya harimau yang mengganas yang memangsa hewan ternak dan manusia.
1960	Desa Lagan dipimpin oleh Depati ke lima yaitu AKSAH	Masyarakat masih menderita, harimau masih mengganas ditambah lagi masyarakat mendapat gangguan oleh Tentara Hitam yang disebut

		oleh masyarakat dengan nama Gerombolan.
1965	Desa lagan dipimpin oleh Depati keenam yaitu ISHAK	Masyarakat masih menderita, keaamanan masih terganggu.
1970	Desa Lagan dipimpin oleh Depati tujuh yaitu UMAR	Rakyat masih menderita.
1975	Desa Lagan dipimpin Depati ke delapan yaitu TAUFIK bin H. YASIN.	Rakyat masih menderita.
1983	Pemilihan Kepala Desa Lagan yang pertama yang dimenangkan oleh TAUFIK bin H YASIN. System pemerintahan mulai tertata. Bantuan dari pemerintah pusat mulai mengalir ke desa. Perekonomian masyarakat mulai membaik	-----
1988	Pemilihan Kepala Desa Lagan ke dua yang dimenangkan oleh RIZKAN TAUFIK. Dibangunnya balai desa	-----
1992	Pengaspalan jalan lintas desa oleh pemerintah	-----
1993	Pemilihan Kepala Desa ketiga yang dimenangkan oleh RIZKAN TAUFIK	
1996	Masuknya aliran listrik ke desa oleh PLN	

1998	Pemilihan Kepala Desa Lagan ke empat yang dimenangkan oleh RIZKAN TAUFIK	
2000		Terjadinya musibah Gempa bumi yang berkekuatan 7,2 SR yang meluluh lantakan perumahan warga dan prasarana Desa
2001	Diresmikannya masjid Syuhada Desa Lagan.	-----
2002	Digabungnya Desa Talang jarang ke Desa Lagan untuk menjadi satu desa	-----
2003	Karena masa jabatan kades terpilih sudah berakhir, maka diangkat pejabat sementara saudara ABDUL KSI yang tadinya menjabat sebagai Sekretaris Desa untuk menjadi PJS Kepala Desa Lagan. Dilaksanakannya pemilihan BPD pertama Desa Lagan.	-----
2004	Karena belum terlaksana pemilihan Kepala Desa yang baru dan Saudara ABDUL KSI mengundurkan diri dari PJS Kepala Desa maka PJS Kepala Desa Lagan dipimpin oleh Drs. JAKA SANTOSO (Camat Kecamatan Talang Empat)	-----

2005	Dilaksanakan Pemilihan Kepala Desa ke lima yang dimenangkan oleh ABDU RANI, dan SRI WAHYUNI diangkat menjadi Sekretaris Desa.	
2006	Pembangunan Kantor Kepala Desa (yang sekarang menjadi kantor Kepala Desa Padang Ulak Tanjung)	-----
2007	Pembangunan Gedung Puskesmas (yang sekarang berlokasi di Padang Ulak Tanjung)	Terjadinya Gempa berkekuatan 6,9 SR
2008	Terlaksananya Pemilihan BPD ke dua. Adanya program sertifikasi tanah (PRONA) melalui BPN	Karena jatah terbatas, masyarakat masih banyak yang belum kebagian.
2010	Terlaksananya pemekaran desa sehingga desa Talang Jarang kembali memisah dari Desa Lagan dan berubah nama menjadi Desa Padang Ulak Tanjung (15 April 2010).	...
2011	Terpilihnya SAUKANI TAUFIK untuk menjadi kepala desa Lagan yng ke enam.	...
2012	Dibangun Kantor Desa Lagan bantuan dari Pemerintah Kabupaten, yang berlokasi di	

	dusun I yang merupakan pusat pemerintahan.	
2013	Terlaksananya pembangunan jalan sentral pertanian “Jalan Jepang” melalui program PNPM-MPD sepanjang 1500 M	
2014	Terlaksananya perkerasan jalan telford dari program PPIP sepanjang 600 M perkerasan jalan telford dan 92 M Jalan Rabat Beton di dusun I dan perkerasan jalan telfor 350 M di dusun II. Terjadinya perluasan sawah program dari dinas pertanian.	
2015	Pembangunan gadung pemerintah (PLKB) di dusun I desa Lagan. Pembukaan dan perkerasan jalan desa 350 M di dusun I Pembangunan saluran irigasi dan embung dari Dinas Pertanian	
2016	Pembangunan Gedung PAUD yang terletak di dusun I Pembngunan siring pasang 450 M di dusun I Prmbangunan jalan Rabat Beton dan bangunan pelengkap di dusun II.	

	Terbentuknya Usaha BUMDes “Tumenggung Syuhada” (sewa tenda & kursi)	
2017	<p>Pemilihan Kepala Desa Lagan yang ketujuh yang dimenangkan oleh SAUKANI TAUFIK.</p> <p>Pembangunan perkerasan jalan telford sepanjang 1350 M dan bangunan pelengkapanya di dusun II</p> <p>Pembangunan perkerasan jalan telford sepanjang 1050 M dan bangunan pelengkapanya di dusun II.</p>	

2) Sarana dan Prasarana

Tabel 2.2 Sarana dan Prasarana desa Lagan

NO	NAMA BANGUNAN	KETERANGAN UNIT
1	Kantor desa	1
2	Gedung GSG (gedung serba guna)	1
3	Gedung sekolah PAUD	1
4	Lapangan sepak bola	1
5	masid	2
6	jalan	7

3) Sejarah Masjid Syuhada

Masjid Syuhada dibangun dan diresmikan tahun 2001 yang pada saat itu dipimpin Oleh bapak Rizkan Taufik sebagai Kepala desa saat itu.

Gambar 2.3 Masjid Syuhada desa Lagan



Bagan 2.2 Struktur Kepengurusan Masjid Syuhada Desa Lagan

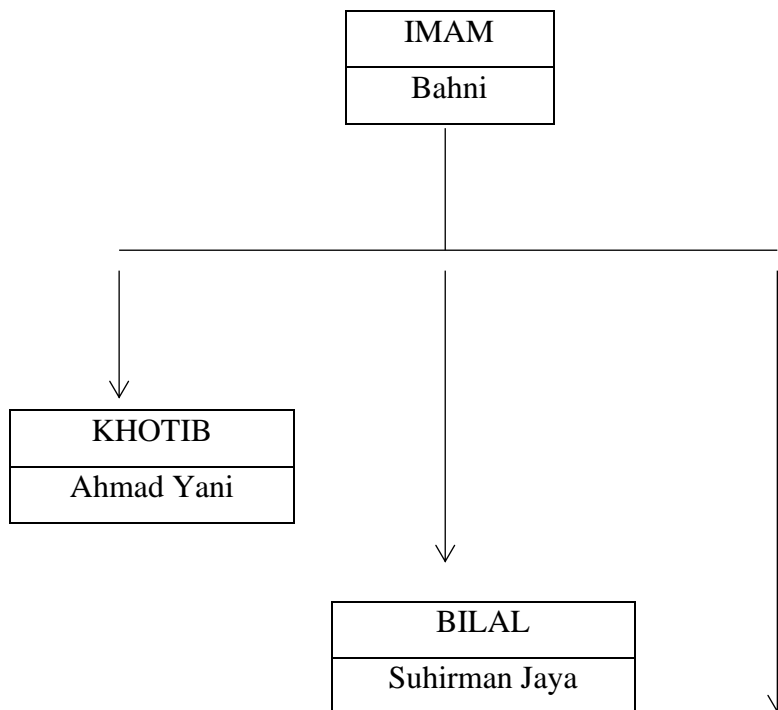

GHORIM
Aswi

2.2 Keadaan Penduduk

Berdasarkan data Administrasi Pemerintahan Desa Tahun 2022, jumlah penduduk Desa Lagan adalah terdiri dari 438 jiwa, dengan rincian 225 laki-laki dan 212 perempuan sebagaimana tertera dalam Tabel

Tabel 2.3 Jumlah Penduduk berdasarkan Pendidikan

TK	SD	SLTP	SLTA	KULIAH	PNS
7	94	68	127	37	5

Tabel 2.4 Jumlah Penduduk berdasarkan Pekerjaan

Tani	Honoror	k. Swasta	Swasta	Satpam
57	7	19	25	2

Mekanik	Sopir	Buruh Tani	Buruh Harian Lepas	wiraswasta
1	2	6	4	21

2.3 Keadaan Sosial Pendidikan

Kondisi sosial merupakan kondisi masyarakat dalam suatu negara yang dipengaruhi oleh ragam budaya bangsa itu sendiri. Di desa masyarakat dipengaruhi secara meluas oleh budaya dan alam. dan pendidikan suatu proses pembelajaran dan pengetahuan pada seseorang dalam mengembangkan wawasan dan

keterampilan dari proses belajar. Yang mana dengan pendidikan kita dapat mengembangkan proses berpikir dan minat serta potensi yang kita miliki. Pada umumnya kondisi sosial pendidikan di Desa Lagan Kecamatan Semidang Lagan sangat baik, banyak masyarakat yang sangat mementingkan pendidikan dan hampir semuanya sangat menjujuk pendidik dan orang tua di masyarakat desa lagan sangat mendukung anaknya dalam mengembangkan pendidikan.

2.5 Keadaan Kehidupan Keagamaan Islam

Kehidupan keagamaan islam sangatlah penting, dan sangat dijunjung serta diamalkan dalam kehidupan dan wajib dijalankan bagi setiap orang muslim laki-laki maupun perempuan. Agama islam sangatlah penting dan dibutuhkan sebagai pedoman, petunjuk dan tuntunan bagi umat manusia yang bertujuan untuk kehidupan bahagia di dunia dan di akhirat. Dengan adanya agama islam dan menjalankan serta mengamalkan akan mengubah karakter seseorang menjadi orang yang lebih baik lagi, beriman, bertakwa, cerdas, serta menjadi perilaku yang sopan, santun dan mempunyai sikap tutur kata yang baik.

Keadaan Kehidupan Keagamaan Islam Di Desa Lagan kec. Semidang lagan cukup baik, masyarakat memotivasi serta membantu, menjunjung keagamaan Islam dalam kehidupan sehari-hari. Dan anak-anak di Desa Lagan sangat antusias dalam mengikuti kegiatan keagamaan. Yang mana kegiatan atau program keagamaan Islam di Desa Lagan kec. Semidang lagan selama bulan ramadhan yaitu TPQ, Tadarus Al-Qur'an, Taraweh, Nuzul Qur'an.

BAB III

PROGRAM KERJA

3.1 Program Kerja KKN

Program kerja yang telah direncanakan di Desa Lagan Kecamatan Semidang Lagan Kabupaten Bengkulu Tengah selama kurang lebih 40 hari terhitung dari tanggal 1 April 2022 sampai 9 Mei 2022 merupakan kegiatan yang disesuaikan dengan kebutuhan desa yang sebelumnya telah didiskusikan dalam bentuk kegiatan silaturahmi dengan kepala desa, perangkat desa, perangkat Masjid dan tokoh masyarakat. Adapaun Program kerja yang telah terlaksanakan dalam kegiatan Kuliah Kerja Nyata (KKN) Berbasis Masjid Angkatan I UIN Fatmawati Sukarno Bengkulu selama 6 Minggu meliputi :

a. Jenis Program Utama KKN

Tabel 3.1 Program Kerja Utama KKN

No	Bidang Garapan Pokok
1	Kegiatan Peribadahan di Masjid
2	Pendampingan TPQ di Masjid Syuhada
3	Pembagian Takjil kepada warga
4	Peringatan dan Perlombaan Nuzul Qur'an
5	Pembagian Sembako kepada warga
6	Membuat plang desa
7	Kebersihan Masjid

b. Jenis Program Penunjang KKN

Tabel 3.2 Program Penunjang KKN

No	Bidang Garapan Penunjang
1	Minggu Bersih
2	Kegiatan Bimbel
3	Membantu Pelaksanaan Poswindu Bulanan

4	Membantu Pelaksanaan Posyandu Bulanan
5	Membantu Pelaksanaan Pembagian Zakat

- c. Kegiatan yang dilaksanakan diluar program kerja
- 1). Survei Lokasi KKN
 - 2). Penyerahan Mahasiswa KKN
 - 3). Lokakarya
 - 4). Taraweh dan Tadarusan
 - 5). Buka Puasa Bersama
 - 6). Kunjungan ke kantor kepala desa
 - 7). Pembagian Brosur ke rumah warga
 - 8). Pendataan
 - 9). Penarikan Mahasiswa KKN

3.2 Faktor Pendukung dan Penghambat Program

a. Faktor Pendukung

- 1 Adanya kerja sama yang baik Antara Kepala Desa, Perangkat atau Pengurus Masjid Syuada, karang taruna dan masyarakat desa lagan dalam mendukung Program Kerja yang dilakukan Mahasiswa KKN di Desa Lagan kec. Semidang Lagan
- 2 Masyarakat yang ramah dan Menyambut baik kedatangan Mahasiswa KKN
- 3 Masyarakat memberikan Saran dan Masukan sehingga menambah Pengetahuan dalam Memajukan Program Kerja Yang Dilakukan Mahasiswa KKN sehingga dapat terlaksana dengan baik dan lancar.
- 4 Masyarakat sangat berpartisipasi dalam program Kerja yang dilakukan Mahasiswa KKN.
- 5 Masyarakat mendukung Program Kerja Yang dilakukan oleh Mahasiswa KKN terutama dalam Bidang Kaegamaan yang mana anak-anak di Desa tersebut sangat antusias dalam belajar mengenai tentang Keagamaan salah satunya TPQ.

- 6 Sarana dan Prasarana yang memadai sehingga memudahkan dalam menjalankan program kerja yang dilakukan Mahasiswa KKN.

Tabel 3.3 Dukungan Masyarakat Terhadap Program Yang dilakukan Mahasiswa KKN

No	Kegiatan	Dukungan Masyarakat
1.	Dalam hal beribadah	Sangat Mendukung
	Tadarus Al-qur'an	Sangat mendukung
	TPQ	Sangat Mendukung
	Peringatan Nuzul Qur'an	Sangat Mendukung
	Syafari Ramadhan (Perlombaan)	Sangat Mendukung
	Bimbel	Sangat Mendukung

b. Faktor Penghambat

- 1 Adapaun Kekurangan yang ada pada Mahasiswa KKN Sehingga Beberapa Kegiatan terlaksana namun tidak maksimal.
- 2 Kesibukan Masyarakat Desa Lagan dalam menjalankan Aktivitas mencari nafkah dan aktivitas lainnya yang meyebabkan kegiatan tidak semua dihadari oleh masyarakat desa Lagan.

3.3 Pelaksanaan Program Kerja

Selama Kegiatan Kuliah Kerja Nyata (KKN) Berbasis Masjid Kelompok 26 yang dilaksanakan di Desa Lagan, Kecamatan Semidang Lagan, selama kurang lebih 40 hari, kami telah melaksanakan beberapa program kerja yang telah kami susun sebelumnya.

Adapun program kerja yang telah kami laksanakan antara lain sebagai berikut

:

1. Memakmurkan Masjid, yaitu kegiatan yang diupayakan untuk semakin menghidupkan masjid dengan berbagai kegiatan peribadatan yang semestinya dilakukan di masjid, seperti adzan, iqamah, shalat berjamaah, membaca Al-Qur'an dan lainnya.

2. Kebersihan Lingkungan, kami mengadakan program membersihkan bangunan dan lingkungan yang ada di desa Lagan, seperti kegiatan membersihkan Masjid dan Gedung Serba Guna Desa setiap pekan.
3. Kegiatan TPQ dan Bimbel, kami mengadakan kegiatan belajar mengaji di Masjid syuhada dari hari senin hingga kamis, mulai pukul 16.00 hingga selesai, dan melaksanakan Bimbingan Belajar mata pelajaran setingkat Sekolah Dasar dari hari Jum'at hingga Minggu, mulai pukul 16.00 hingga selesai.
4. Adzan dan Iqamah, kami mengadakan program adzan dan iqamah untuk peserta KKN pria setiap hari.
5. Kegiatan Lomba Anak Islami, kami mengadakan kegiatan lomba anak islami, dengan cabang lomba seperti lomba membaca surat-surat pendek, lomba adzan dan iqamah, lomba bacaan dan gerakan shalat, lomba busana muslim, dan lomba mewarnai kaligrafi.
6. Berbagi Takjil Gratis, kami mengadakan pembagian takjil gratis yang dibagikan di depan sekretariat kepada warga sekitar dan para pengendara yang melintas.
7. Posyandu dan Poswindu, para peserta KKN kelompok 26 ikut serta dalam mempersiapkan dan pelaksanaan kegiatan posyandu dan poswindu.
8. Pembagian Sembako, berkolaborasi dengan DEMA Syaruiyah UINFAS Bengkulu kami mengadakan program pembagian sembako gratis kepada warga sekitar di desa Lagan.
9. Pembagian zakat, peserta KKN laki-laki ikut serta bersama panitia zakat desa Lagan dalam membagikan zakat.
10. Pemasangan palang perangkat desa, desa lagan. Program ini dilakukan oleh peserta KKN bersama Karang Taruna setempat.

Tabel 3.4 Pelaksanaan Kegiatan Program Kerja

No	Bidang Garapan	Tujuan	Langkah-Langkah Pelaksanaan	Mitra	Waktu
1	Memakmurkan Masjid	Menghidupkan masjid dengan hal yang seharusnya dilakukan, seperti adzan, iqamah, shalat berjamaah, membaca Al-Qur'an, dan lainnya.	Kegiatan dimulai dengan adzan ketika masuk waktu shalat, hingga diakhiri dengan shalat berjamaah.	Mahasiswa	Setiap hari
2	Kebersihan Lingkungan	Membersihkan bangunan dan lingkungan sekitar desa.	Kegiatan dilakukan 1 atau 2 kali dalam seminggu.	Mahasiswa	1 atau 2 kali dalam seminggu.
3	TPQ dan Bimbel	Membantu adik-adik untuk belajar ilmu agama dan ilmu umum.	TPQ dan Bimbel dilaksanakan setiap hari, mulai pukul 16.00 hingga selesai.	Mahasiswa	Senin-Minggu Pukul 16.00 - selesai

4	Adzan dan Iqamah	Menegakkan shalat dan menghidupkan masjid.	Adzan dan Iqamah dilakukan mahasiswa, ataupun warga sekitar, secara bergantian.	Mahasiswa dan Warga	Setiap Hari
5	Kegiatan Lomba Anak Islami	Memupuk semangat berkompetisi dan juga menumbuhkan semangat belajar.	Kegiatan dimulai dengan pembagian formulir, pelaksanaan lomba, dan pembagian hadiah.	Mahasiswa, Anak-anak desa Lagan, dan Warga	14-20 April 2022
6	Berbagi Takji Gratis	Melatih kebiasaan berbagi.	Kegiatan diawali dengan mempersiapkan takjil, dan diakhiri dengan pembagian takjil di sore hari.	Mahasiswa	25 April 2022
7	Posyandu dan Poswindu	Ikut serta membantu persiapan dan pelaksanaan posyandu dan poswindu.	Dimulai dengan mempersiapkan tempat, kemudian dilanjutkan dengan melaksanakan kegiatan bersama petugas.	Mahasiswa, petugas posyandu dan poswindu.	6 April 2022 pukul 09.00 - 11.00, 20 April 2022 pukul

					08.30 – selesai.
8	Pembagian Sembako	Berbagi sembako kepada warga sekitar	Kegiatan dimulai dengan penyerahan sembako dari pihak DEMA Syariah UINFAS Bengkulu kepada peserta KKN, kemudian peserta KKN membagikan kepada warga sekitar.	Mahasiswa dan DEMA UINFAS Bengkulu	28 April 2022
9	Pembagian Zakat	Ditujukan untuk membagikan zakat kepada orang-orang yang telah ditentukan.	Kegiatan dimulai dengan mengumpulkan, mengemas, kemudian membagikan.	Mahasiswa dan Panitia Zakat	30 April 2022

10	Pemasangan Palang Perangkat Desa	Memasang palang perangkat desa.	Palang di pesan di meubel, kemudian peserta KKN men-cat, lalu memasang palang sesuai rumah perangkat desa	Mahasiswa, Karang Taruna, Tukang Meubel	1, 8 Mei 2022
----	----------------------------------	---------------------------------	---	---	---------------

3.4 Evaluasi Hasil Program Kerja

Tabel 3.4 Pengukuran keberhasilan program kerja

No	Program Bidang Garapan	Waktu Pelaksanaan	Kondisi Pra-Aksi	Kondisi Pasca Aksi	Ket
1	Memakmurkan Masjid	Setiap hari Ba'da Ashar	-	Mulai aktif	Belum suksese sepenuhnya
2	Kebersihan Lingkungan	2 kali dalam seminggu jum'at dan minggu	Kurang bersih	Mulai bersih	sukses
3	TPQ dan Bimbel	16.00 wib dibagi menjadi 4 hari TPQ dan 3 hari bimbel	TPQ diliburkan selama ramadhan	Mulai aktif	sukses
4	Adzan dan Iqamah	Setiap hari	Kurang aktif	Mulai aktif	sukses

5	Kegiatan Lomba Anak Islami	17 Ramadhan	Pelaksanaan biasanya diadakan dengan mengundang ustad luar daerah	Kegiatan diadakan dan diisi oleh peserta KKN	sukses
6	Berbagi Takji Gratis	Senin, 25 april 2022	-	Terbantunya fakir miskin dan anak yatim	sukses
7	Posyandu dan Poswindu	6 April 2022 dan 21 april 2022 Pembagian Zakat	-	Adanya bantuan dari mahasiswa KKN	sukses
8	Pembagian Sembako	28 April 2022	-	Bantuan dari mahasiswa dan dibantu oleh mahasiswa KKN	sukses
9	Pembagian Zakat	01mei 2022	Panitia pembagian zakat	Adanya bantuan dari Mahasiswa KKN sehingga kegiatan	sukses

				semakin berjalan dengan baik	
10	Pemasangan Palang Perangkat Desa	Minggu , 08 mei 2022	-	Untuk mengetahui letak rumah perangkat desa	sukses

Dari beberapa masalah yang telah diinventaris, maka ada beberapa masalah pokok yang bisa kami garap tentunya dilaksanakan secara maksimal. Namun dari beberapa masalah yang diperoleh dilapangan tersebut ada juga yang tidak bisa kami garap hal ini tentunya karena keterbatasan biaya, waktu, dan tenaga yang kami miliki. Adapun beberapa masalah yang bisa kita masukkan dalam program kerja .Namun ada juga beberapa masalah yang kami temukan yang tidak bisa dimasukkan ke dalam program kerja.

Dari beberapa program kerja yang kami tetapkan baik dalam buku besar program kerja maupun dalam schedule pelaksanaan program kerja, ada beberapa program kerja yang terlaksana secara maksimal atau dengan kata lain program kerja ini dapat dilaksanakan dengan sebaik-baiknya, namun ada juga beberapa program kerja yang tidak bisa dilaksanakan secara maksimal.

Adapun program lain yang bisa dilaksanakan secara baik ialah mengenai pendampingan mengajar bimbel dan TPQ ,kontribusi kantor desa, adzan dan ikomah dan Kegiatan Lomba Anak Islami yang sangat meriah dengan kegiatan-kegiatan perlombaan keagamaan.

Namun dari beberapa program yang telah di buat tersebut , ada beberapa program yang tidak terlaksana secara maksimal atau tidak terlaksana dengan baik, misalnya mengenai pendampingan TPQ masjid Syuhadah kami selaku peserta Kulia Kerja Nyata (KKN) menyadari kelemahan kami dalam melaksanakan

program tersebut. Baik dari segi ilmu, waktu, tenaga, dan komunikasi dengan anak-anak serta terutama kami terbatas oleh materi yang kami miliki.

3.5 Rekomendasi

Masalah yang menarik dilanjutkan yaitu masalah partisipasi masyarakat dalam kegiatan keagamaan khususnya peribadahan di masjid.

BAB IV

KESIMPULAN DAN SARAN

4.1 Kesimpulan

Kegiatan KKN merupakan wahana bagi mahasiswa untuk mendukung terwujudnya sumber daya manusia yang berkualitas yang merupakan modal utama dalam pembangunan yang harus ditingkatkan agar mempunyai daya saing yang tinggi. KKN ini juga bertujuan memberikan pengalaman belajar bagi mahasiswa dan kelompok sasaran KKN untuk mengembangkan potensi diri, menyusun perencanaan, pengembangan dan peningkatan kualitas masyarakat. Berdasarkan uraian pelaksanaan program kerja KKN di Desa Tablagan Kecamatan Semidang Lagan Kabupaten Bengkulu tengah dari tanggal 1 April– 8 Mei 2022 dapat diambil kesimpulan sebagai berikut :

1. KKN menjadi media bagi mahasiswa untuk mentransfer ilmu pengetahuannya yang diperoleh dari bangku perkuliahan.
2. KKN mampu menjadi wadah untuk mahasiswa dalam penyusunan suatu program.
3. Pelaksanaan program kerja KKN baik berupa bidang kependidikan maupun non kependidikan dapat berjalan dengan baik dan lancar karena adanya kerjasama yang baik antar mahasiswa dengan pihak masyarakat, walaupun kualitas dan kuantitasnya belum sesuai dengan rencana karena keterbatasan biaya, waktu dan kemampuan mahasiswa.
4. Program kerja dapat berlangsung dengan baik berkat partisipasi semua pihak dan rekan-rekan Tim KKN yang membantu meluangkan waktunya untuk terlaksananya program KKN.

4.2 Saran

Dalam upaya meningkatkan keberhasilan kegiatan KKN dan potensi masyarakat pada tahun mendatang, maka ada beberapa saran sebagai berikut :

1. Bagi Mahasiswa Calon Peserta KKN

- a. Pentingnya koordinasi dengan pihak masyarakat, DPL, maupun LPPM untuk memantapkan program kerja.
 - b. Memaksimalkan observasi sehingga dapat menyusun program yang tepat sasaran.
 - c. Mengoptimalkan program sehingga alokasi waktu lebih banyak termanfaatkan.
 - d. Memanfaatkan sebaik-baiknya waktu pelaksanaan KKN untuk mendapatkan pengalaman langsung dilapangan.
2. Bagi LPPM UINFAS
- a. Perlunya memberi pengarahan yang benar untuk setiap koordinator KKN di masyarakat sehingga kewenangan pihak masyarakat dapat dihindarkan.
 - b. Alokasi dana untuk menunjang kelancaran program KKN hendaknya lebih diperhatikan
3. Bagi Masyarakat
- a. Pentingnya koordinasi dengan mahasiswa KKN untuk menyeimbangkan proker yang akan dilaksanakan mahasiswa KKN dengan visi misi, adat, maupun budaya desa setempat.
 - b. Program-program yang telah dilaksanakan mahasiswa hendaknya dipelihara, dijaga, diteruskan dan atau ditindaklanjuti agar lebih bermanfaat.
 - c. Perlunya kerjasama masyarakat dalam memberi bimbingan maupun pengarahan kepada mahasiswa KKN, yang merupakan warga baru di desa tersebut, mengenai keadaan/ kondisi, baik budaya, adat, lingkungan, warga desa, dan lain sebagainya untuk mempermudah pelaksanaan proker yang sesuai dengan harapan masyarakat desa

DAFTAR PUSTAKA

Pedoman kuliah kerja nyata,2022.Kuliah kerja n yata,UINFAS Bengkulu,LPPM UINFAS Bengkulu.

Bapak Kepala desa Saukani Taufik ,selasa 10 mei 2022

Sri Dkk, kuliah kerja nyata angkatan II,2015

<http://re-putri.blogspot.com/2015/10/laporan-hasil-kegiatan-kelompok-ii-dua.html?m=1>

<http://ariframadhansetu.blogspot.com/2015/10/contoh-laporan-kuliah-kerja-nyata-kkn.html?m=1>

L

A

M

P

I

R

A

N

STRUKTUR KERJA
KULIAH KERJA NYATA (KKN) UIN FS BENGKULU
ANGKATAN 1 TAHUN 2022

KELOMPOK : 26
DESA : Desa Lagan
KECAMATAN : Semidang Lagan

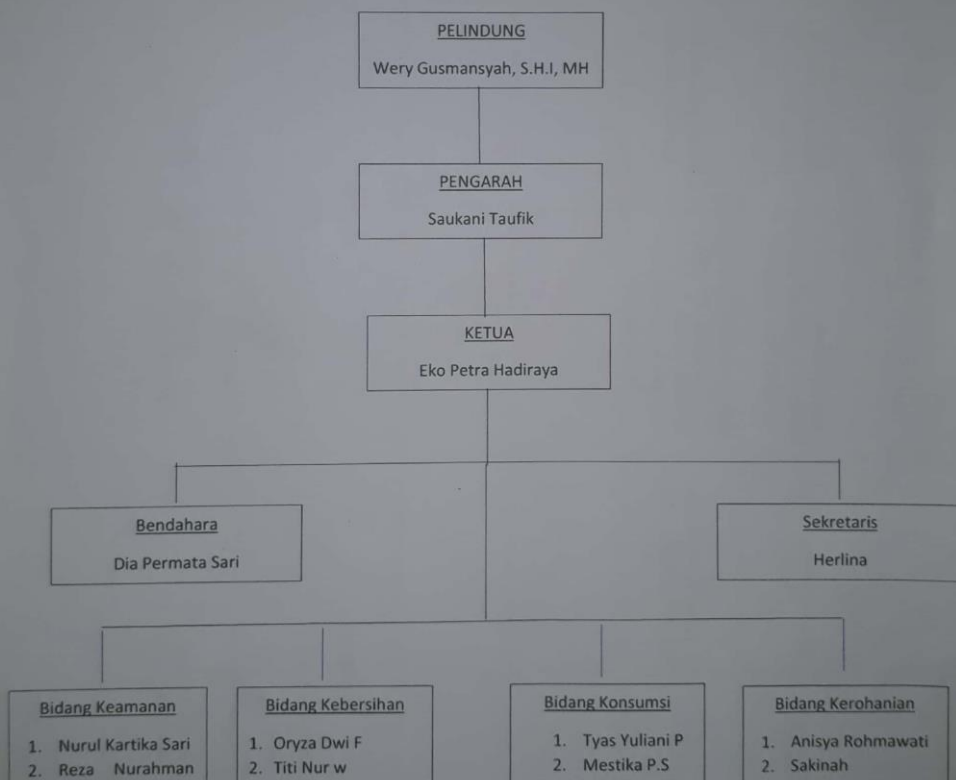

Mengetahui

Kepala Desa



Saukani Taufik

Dosen Pembimbing Lapangan

A handwritten signature in black ink, appearing to be "Wery Gusmansyah".

Wery Gusmansyah, S.H.I, MH
NIP. 1982021220011011009

STRUKTUR INSTRUKSIONAL
KULIAH KERJA NYATA (KKN) UIN FS BENGKULU
ANGKATAN 1 TAHUN 2022

KELOMPOK : 26
DESA : Desa Lagan
KECAMATAN : Semidang Lagan

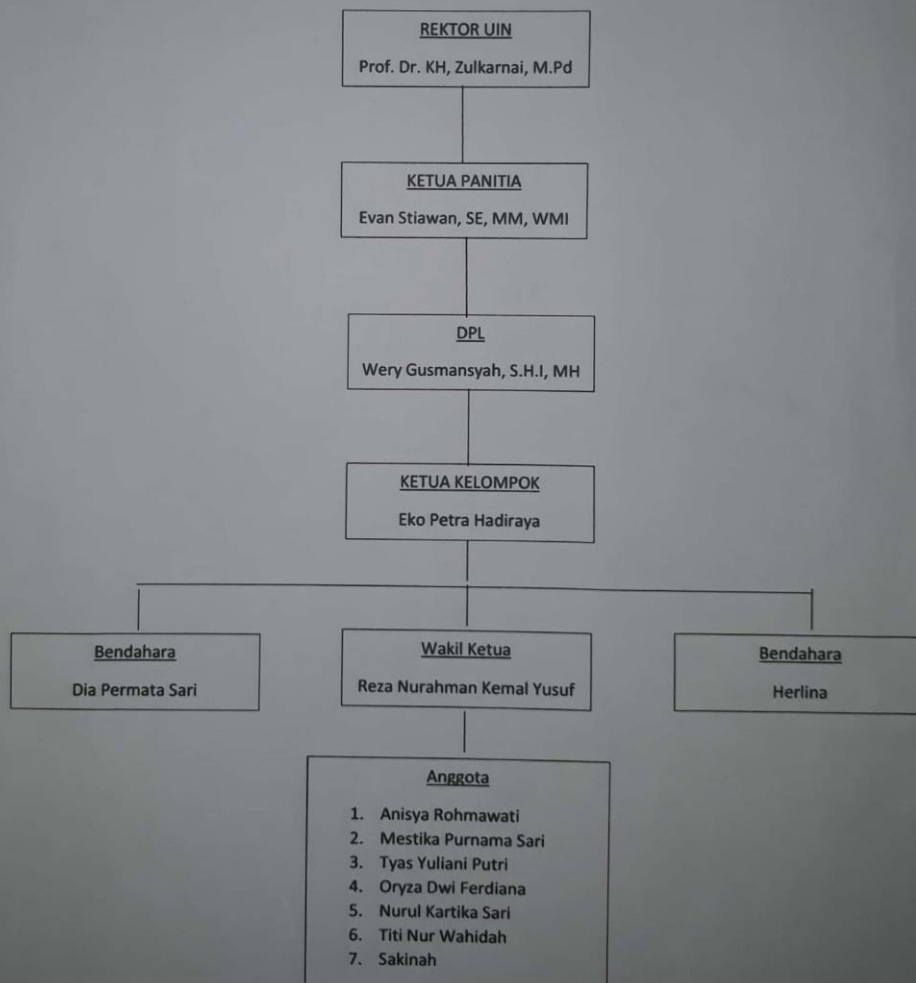

Mengetahui

Kepala Desa



Saukani Taufik

Dosen Pembimbing Lapangan

Wery Gusmansyah, S.H.I, MH

NIP. 1982021220011011009

PROGRAM KERJA KULIAH KERJA NYATA (KKN)

UIN FS Bengkulu

ANGKATAN 1 TAHUN 2022

Kelompok/Desa/Perusahaan : 26/Lagan

Kecamatan : Semidang Lagan

Kabupaten : Bengkulu Tengah

No	Bidang Garapan	Tujuan	Langkah-langkah Pelaksanaan	Mitra	Waktu
1	Memakmurkan Masjid	Menghidupkan masjid dengan hal yang seharusnya dilakukan, seperti adzan, iqamah, shalat berjamaah, membaca Al-Qur'an, dan lainnya.	Kegiatan dimulai dengan adzan ketika masuk waktu shalat, hingga diakhiri dengan shalat berjamaah.	Mahasiswa	Setiap hari
2	Kebersihan Lingkungan	Membersihkan bangunan dan lingkungan sekitar desa.	Kegiatan dilakukan 1 atau 2 kali dalam seminggu.	Mahasiswa	1 atau 2 kali dalam seminggu.

3	TPQ dan Bimbel	Membantu adik-adik untuk belajar ilmu agama dan ilmu umum.	TPQ dan Bimbel dilaksanakan setiap hari, mulai pukul 16.00 hingga selesai.	Mahasiswa	Senin-Minggu Pukul 16.00 - selesai
4	Adzan dan Iqamah	Menegakkan shalat dan menghidupkan masjid.	Adzan dan Iqamah dilakukan mahasiswa, ataupun warga sekitar, secara bergantian.	Mahasiswa dan Warga	Setiap Hari
5	Kegiatan Lomba Anak Islami	Memupuk semangat berkompetisi dan juga menumbuhkembangkan semangat belajar.	Kegiatan dimulai dengan pembagian formulir, pelaksanaan lomba, dan pembagian hadiah.	Mahasiswa, Anak-anak desa Lagan, dan Warga	14-20 April 2022
6	Berbagi Takji Gratis	Melatih kebiasaan berbagi.	Kegiatan diawali dengan mempersiapkan takji, dan diakhiri dengan pembagian takji di sore hari.	Mahasiswa	25 April 2022
7	Posyandu dan Poswindu	Ikut serta membantu persiapan dan pelaksanaan posyandu dan poswindu.	Dimulai dengan mempersiapkan tempat, kemudian dilanjutkan dengan melaksanakan kegiatan bersama petugas.	Mahasiswa, petugas posyandu dan poswindu.	6 April 2022 pukul 09.00 -11.00, 20 April 2022 pukul 08.30 – selesai.
8	Pembagian Sembako	Berbagi sembako kepada warga sekitar	Kegiatan dimulai dengan penyerahan sembako dari pihak DEMA Syariah UINFAS Bengkulu kepada peserta KKN, kemudian peserta KKN membagikan kepada warga sekitar.	Mahasiswa dan DEMA UINFAS Bengkulu	28 April 2022

9	Pembagian Zakat	Ditujukan untuk membagikan zakat kepada orang-orang yang telah ditentukan.	Kegiatan dimulai dengan mengumpulkan, mengemas, kemudian membagikan.	Mahasiswa dan Panitia Zakat	30 April 2022
10	Pemasangan Palang Perangkat Desa	Memasang palang perangkat desa.	Palang di pesan di meubel, kemudian peserta KKN men-cat, lalu memasang palang sesuai rumah perangkat desa	Mahasiswa, Karang Taruna, Tukang Meubel	1, 8 Mei 2022

Mengetahui,



DPL

Weny Gusmansyah
NIP. 198202122011011009

Bengkulu, ,2022
Ketua Kelompok

Eko Petra Hadirava
NIM : 1911210062



PETA DESA LAGAN
KEC. SEMIDANG LAGAN KAB. BENGKULU TENGAH



Skala 1:100000
1:100000

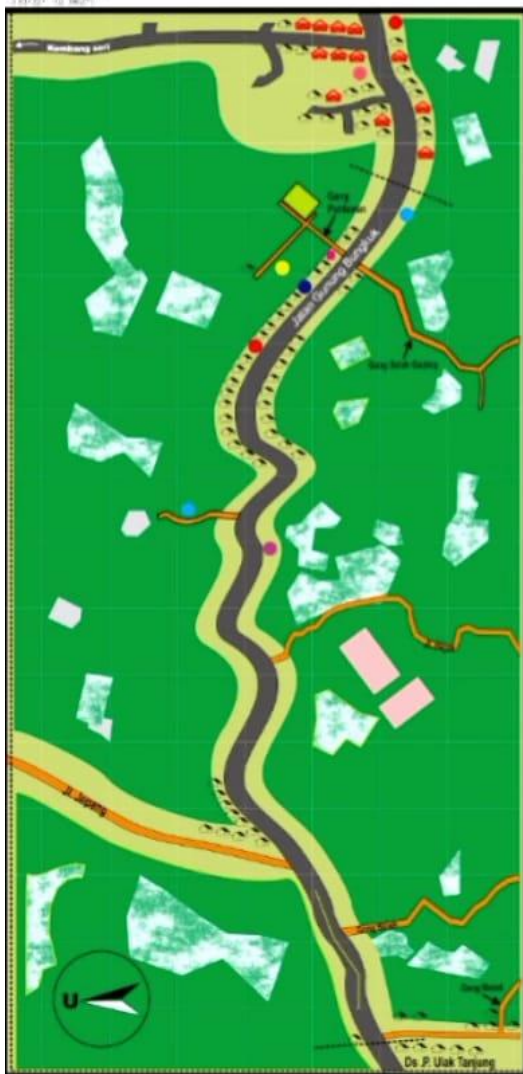

Legenda

- Batas Desa
- Warung
- Rumah
- Sekolah Dasar
- Balai Desa
- PAUD
- Sekretariat KKN
- Masjid
- Tanah Kosong
- Pemakaman Umum
- Kebun Sawit
- Kantor Kepala Desa
- Peternakan Ayam
- Lapangan

PEMBUAT PETA
FURQON AFFANDI

MENGE-TAHU:
DOSEN PEMBIMBING LAPANGAN
Edy Setiawan, S.H., M.Hum
NIP. 19630406 198901 1 002



KKN UINFAS ANGGKATAN 1
KELOMPOK 26
TAHUN 2022

SCHEDULE KERJA
 KULIAH KERJA NYATA (KKN) UIN F5 Bengkulu
 ANGGARAN 1 TAHUN 2022

KELOMPOK : 26
 DESA/PERUSAHAAN : Lagan
 KECAMATAN : Semidang Lagan
 KABUPATEN : Bengkulu Tengah

No	Program Kegiatan	Maret												April												Total
		1	2	3	4	5	6	7	8	9	10	11	12	1	2	3	4	5	6	7	8	9	10	11	12	
1	Memakmurkan Masjid	✓		✓		✓							✓		✓		✓							✓		
2	Kebersihan Lingkungan	✓		✓				✓															✓	✓		
3	TPQ dan Bimbel					✓	✓	✓	✓	✓	✓	✓	✓	✓	✓	✓	✓	✓	✓	✓	✓	✓	✓	✓		
4	Adzan dan Iqamah	✓	✓	✓	✓	✓	✓	✓	✓	✓	✓	✓	✓	✓	✓	✓	✓	✓	✓	✓	✓	✓	✓	✓		
5	Kegiatan Lomba Anak Islami												✓	✓	✓	✓	✓									

6	Berbagi Takji Gratis																				✓			
7	Posyandu dan Poswindu			✓													✓							
8	Pembagian Sembako																				✓			
9	Pembagian Zakat																							
10	Pemasangan Palang Perangkat Desa																					✓		✓

Mengetahui,
 Kepala Desa

 Saugah Faufik

DPL

 Wery Gusmansyah
 NIP. 198202122011011009

Bengkulu,, 2022
 Ketua Kelompok

 Eko Petra Hadirava
 NIM : 1911210062

DOKUMENTASI



Gambar 1 Observasi Masjid



Gambar 2 Observasi Masjid



Gambar 3 Observasi Tempat Secretariat Pak Kades



Gambar 4 Kunjungan Kerumah



Gambar 5 Membahas Penyerahan Mahasiswa KKN



Gambar 6 Kunjungan DPL



Gambar 7 Persiapan Kebersihan Masjid



Gambar 8 Kebersihan Masjid



Gambar 9 Rapat Anggota KKN Kelompok 26



Gambar 10 Pembagian Browser Imsakiyah



Gambar 11 loka karya penyerahan mahasiswa KKN loka karya



gambar 12 foto bersama selesai



Gambar 12 Posyandu balita di Gedung Serba Guna



Gambar 13 Bimbingan Belajar Semua Mata Pelajaran Gambar 14 TPQ Iqro Dan Al-Qur'an



Gambar 15 Lomba Anak Islami



Gambar 16 Kunjungan Ke Kantor DESA



Gambar 17 Tarawih



Gambar 18 Tadarusan Setelah Selesai Tarawih



Gambar 19 buka bersama di sekre

Gambar 20 Poswindu Lansia



Gambar 21 Pembagian Sembako

Gambar 22 Pembagian Zakat



Gambar 23 Pembagian Takjil Gratis



Gambar 24 Penyerahan Sembako



Gambar 25 Sholat Idul Fitri DI Masjid Syuhada



Gambar 26 Kebersihan Desa Kades

Gambar 27 Buat Kue Dan Masak Di rumah Ibu



Gambar 28 Buka Bersama Warga Dan Kepala Desa Lagan *Gambar 29 Safari Ramadan*



Gambar 30 Pembuatan dan Pengecatan Plang



Gambar 31 Pemasangan Plang desa



Gambar 32 Penyerahan Kenang-Kenangan



Gambar 33 Loka Karya Penutup

