

LAPORAN HASIL KEGIATAN KULIAH KERJA NYATA

ANGKATAN 1 TAHUN 2022

Kelompok : 149
Desa/kelurahan : SENALI
Kecamatan : ARGA MAKMUR
Kabupaten : BENGKULU UTARA

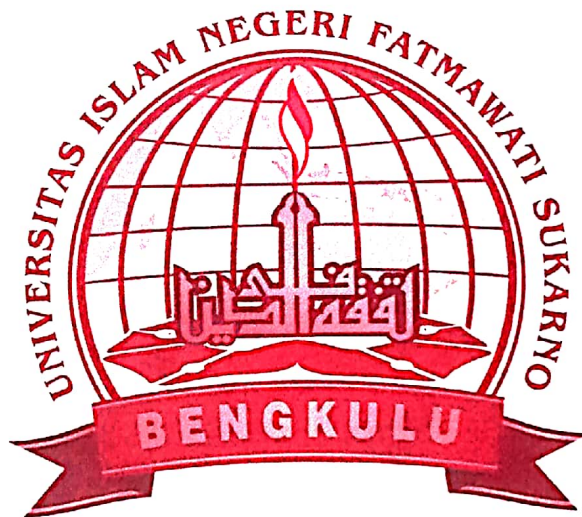

DI SUSUN UNTUK MELENGKAPI PELAPORAN KEGIATAN

KULIAH KERJA NYATA ANGGKATAN 1 2022

LEMBAGA PENELITIAN DAN PENGABDIAN KEPADA MASYARAKAT

UNIVERSITAS ISLAM NEGERI FATMAWATI SUKARNO BENGKULU

TAHUN 2022

DATA ANGGOTA KELOMPOK

1. Nama Mahasiswa : EKO AJI PRASETIYAWAN
Fakultas : Ushuluddin, Adab dan Dakwah
2. Nama Mahasiswa : DERI SETIAWAN
Fakultas : Syari'ah
3. Nama Mahasiswa : LUVIA HERLISYA
Fakultas : Ekonomi dan Bisnis Islam
4. Nama Mahasiswa : FIDIYAH RAYINA SUGESTI
Fakultas : Ekonomi dan Bisnis Islam
5. Nama Mahasiswa : WILSI DAINI
Fakultas : Ushuluddin, Adab dan Dakwah
6. Nama Mahasiswa : HENI RATNA NINGSIH
Fakultas : Ushuluddin, Adab dan Dakwah
7. Nama Mahasiswa : DINDA SIAMPUN AMPUN
Fakultas : Tarbiyah dan Tadris
8. Nama Mahasiswa : HANIFATUL IZMI
Fakultas : Tarbiyah dan Tadris
9. Nama Mahasiswa : MAYA PUSPITA SARI
Fakultas : Tarbiyah dan Tadris

PENGESAHAN

Pada hari Selasa, 10 Mei 2022 setelah dilakukan Konfirmasi Program Kerja Kelompok dan Pelaporan Kegiatan Secara Pereodik, Laporan ini Dinyatakan Sah dan dapat Diterima untuk Memenuhi Persyaratan Perkuliah Intrakurikuler.

Bengkulu, 10 Mei 2022
Dosen Pembimbing Lapangan,



Robert Thadi, S.Sos, M.Si
NIP. 198006022003121003

KATA PENGANTAR

Bismillaahirrohmaanirrohim Assalamu'alaikum Wr. Wb.

Kuliah Kerja Nyata (KKN) sebagai salah satu kegiatan yang wajib dilaksanakan oleh setiap mahasiswa dan merupakan kegiatan yang tersistematika, terprogram dengan rapi mengharuskan adanya perencanaan, penyusunan pelaksanaan, pelaporan dan pengevaluasian sehingga nantinya KKN tidak merupakan kegiatan yang serabutan tetapi merupakan kegiatan ilmiah dan mencerminkan akan dunia kampus yang semuanya harus didasarkan pada kaidah-kaidah keilmiah dan sekali lagi bukan suatu kegiatan yang tak terorganisir.

UIN FATMAWATI SUKARNO BENGKULU yang merupakan salah satu perguruan tinggi yang juga melaksanakan KKN, juga tidak terlepas pada hal-hal yang bersifat keilmiah, maka setiap mahasiswa yang melaksanakan KKN diwajibkan adanya pelaporan kegiatan yang telah dilaksanakannya.

Dengan dasar tersebut maka dengan ini kami dari KKN UIN FATMAWATI SUKARNO BENGKULU yang bertempat di Desa Senali , Kecamatan Arga Makmur, Kabupaten Bengkulu Utara melaporkan kegiatan KKN yang telah ditentukan oleh Lembaga Penelitian Pengabdian Masyarakat (LPPM) selaku penanggung jawab pelaksanaan kegiatan KKN ini. Laporan ini kami maksudkan agar dapat mendiskripsikan dan memberikan data-data yang valid tentang gambaran geografi, monografi, demografi, keadaan secara menyeluruh akan keadaan sosial kemasyarakatan yang ada di Desa Senali , Kecamatan Arga

Makmur, Kabupaten Bengkulu Utara dan pelaporan tentang kegiatan-kegiatan yang menjadi program kerja yang telah kami laksanakan di desa tersebut.

Semoga laporan ini dapat memberikan gambaran secara jelas dan dapat menjadi acuan terhadap penilaian yang nantinya akan menjadi kesimpulan, berdasar dengan itu saran dan kritik yang konstruktif akan menjadi cambuk bagi kami untuk lebih dapat menyempurnakan laporan ini.

Atas terselenggaranya pelaksanaan KKN di Desa Sidodadi Kecamatan Pondok Kelapa Kabupaten Bengkulu Tengah ini kami mengucapkan terima kasih yang sebesar-besarnya kepada seluruh masyarakat Desa Senali , Kecamatan Arga Makmur, Kabupaten Bengkulu Utara yang telah membantu kami dalam melaksanakan tugas akademik ini. Ucapan terimakasih juga kami haturkan kepada seluruh perangkat Desa Senali , Kecamatan Arga Makmur, Kabupaten Bengkulu Utara yang telah membantu mengarahkan seluruh rencana program kegiatan.

Terima kasih yang tiada hingga kami haturkan kepada keluarga Bapak Kepala desa, Bapak Nasrul Hadi, yang telah menyediakan semua fasilitas untuk kelancaran pelaksanaan KKN ini. Merekalah yang selama kurang lebih 45 hari dengan sabar membimbing, menampung dan menjadi orang tua kedua kami. Sungguh kebaikan itu akan selalu terpatri dihati kami dan persaudaraan yang pernah terbina itu semoga selalu terjalin. Aamiin. Atas jasa baik beliau, kami ucapkan banyak terima kasih.

Dan harapan terakhir dari kami semoga laporan ini dapat bermanfaat bagi siapa saja, sehingga KKN yang telah kami laksanakan dapat berdaya dan berhasil serta di ridhoi Allah SWT Amiin.

Wallahul Muwafiq Ilaa Aqwamithariq

Wasalamu'alaikum Wr. Wb.

Bengkulu, 10 Mei 2022

Penyusun

DAFTAR ISI

DATA ANGGOTA KELOMPOK	i
PENGESAHAN	ii
KATA PENGANTAR.....	iii
BAB I	1
PENDAHULUAN.....	1
A. Latar Belakang	1
B. Tujuan	2
C. Sasaran dan Manfaat	3
D. Sifat Kegiatan KKN	5
E. Lokasi dan Waktu	6
F. Metode Yang Digunakan	6
BAB II.....	8
GAMBARAN UMUM WILAYAH KKN KELOMPOK 149	8
A. Geografis	8
B. Struktur Pemerintahan Desa Senali	9
C. Monografis dan Demografis	10
D. Sosial Budaya	11
E. Keadaan Sosial Ekonomi Masyarakat	12
F. Kondisi Sosial Keagamaan	13
G. Rekapitulasi Kegiatan Program	15
BAB III.....	18
PROGRAM KERJA.....	18
A. Tahap Identifikasi Masalah dan Penyusunan Program Kerja.	18
B. Tahap Pelaksanaan Program	18
C. Penjelasan Rencana Program Kegiatan	19
RENCANA PROGRAM KERJA.....	19
PROGRAM PENUNJANG	20
D. Faktor Pendukung dan Penghambat Program	22

BAB IV.....	24
EVALUASI.....	24
A. Evaluasi Hasil Program Kerja	24
B. Rekomendasi.....	24
BAB V.....	26
PENUTUP.....	26
A. Kesimpulan	26
B. Saran.....	27
DAFTAR PUSTAKA.....	i
LAMPIRAN – LAMPIRAN	i
A. Struktur Organisasi.....	i
B. Biodata Anggota KKN Kelompok 149 Desa Senali.....	iii
C. Berita Acara Penyerahan, Monitoring , Penarikan & Laporan Kunjungan..	vi
D. Penyerahan di kantor camat Arga Makmur dan Lokasi KKN 149.....	xi
E. Buka Bersama Sekaligus Silaturahmi pengenalan Lokakarya kegiatan KKN kelompok 149 bersama perangkat desa & masyarakat.....	xii
F. Kegiatan peribadatan dimesjid selama bulan Ramadhan (sholat 5 waktu, tarawih dan tadarus) kelompok kkn 149	xiii
G. Kegiatan vaksinasi bersama camat arga makmur di kantor desa senali	xiv
H. Kegiatan mengajar ngaji anak-anak taman pendidikan al-qur'an (TPQ)	xiv
I. Kegiatan membersihkan masjid bersama kelompok kkn 149 di masjid muhsinun desa senali.....	xv
J. Kegiatan safari Ramadhan di masjid muhsinun desa senali.....	xvi
K. Kegiatan posyandu masyarakat desa senali.....	xviii
L. Kegiatan gotong royong bersama karang taruna membuat lapangan sarana olahraga	xx
M. Kegiatan berbagi takjil kelompok 149 (kepada masyarakat desa senali) .	xxi
N. Kegiatan buka bersama anak-anak TPQ.....	xxii
O. Kegiatan lomba memperingati nuzulul qur'an	xxiii
P. Kegiatan Pembagian zakat	xxiv
Q. Kegiatan Sholat idul fitri	xxv
R. Penarikan	xxv

BAB I

PENDAHULUAN

A. Latar Belakang

Kuliah Kerja Nyata (KKN) adalah mata kuliah intrakurikuler yang operasionalitasnya berbentuk kegiatan kolektif praktis, inter disiplin keilmuan, multi sektor dan dilakukan sebagai bentuk pengabdian kepada masyarakat. Salah satu bentuk dari Operasional Tri Dharma Perguruan Tinggi adalah Kuliah Kerja Nyata (KKN) yaitu dengan cara menempatkan Mahasiswa dalam masyarakat pedesaan yang diharapkan dapat mendistribusikan sumber daya dengan memanfaatkan potensi yang ada didalam masyarakat sendiri. Selain itu juga dapat menjadi motivator yang mengarahkan serta menggerakkan potensi yang dimiliki untuk mendapatkan manfaat yang sebesar-besarnya bagi kamakmuran di wilayah pedesaan.

Ditinjau dari kondisi kerja menjadi sasaran Mahasiswa KKN Universitas Islam Negeri (UIN) angkatan I tahun 2022, yang dirasakan masih perlunya mendapatkan perhatian di dalam rangka mempercepat terwujudnya kemajuan dan perkembangan masyarakat serta semua aktifitas yang berlangsung dapat berjalan secara cepat dan berkesinambungan. Sesuai tuntutan PTAI masa depan, dipandang perlu mengembangkan Kuliah Kerja Nyata (KKN) dalam bentuk dan ragam program yang realitas, pragmatis dan menyentuh langsung kebutuhan masyarakat, khususnya di bidang sosial keagamaan, pendidikan dan budaya.

Bertitik tolak dari keadaan demikian, maka keberadaan Mahasiswa sebagai motivator dalam rangka kemajuan dan perkembangan di pedesaan serta sebagai komonikator antara ketiga unsur yaitu perguruan tinggi, masyarakat dan aparat pemerintah. Oleh karena itu pada tahun 2022 ini KKN tetap dilaksanakan sebagai mana mestinya dan menempatkan mahasiswa-mahasiswi yang kiranya dapat membantu, memotivasi sekaligus belajar di tempat KKN yang telah di bagi tempatnya masing-masing selama 40 hari .

B. Tujuan

1. Tujuan Umum

Adapun tujuan umum yang diharapkan dari pelaksanaan Kuliah Kerja Nyata (KKN) Berbasis Masjid Universitas Islam Negeri (UIN) Fatmawati Sukarno Bengkulu angkatan I tahun 2022 adalah:

- a. Mempersiapkan calon sarjana yang lebih menghayati dan memahami kompleksitas permasalahan yang dihadapi masyarakat dan memperluas wawasan pemikiran serta belajar menanggulangi permasalahan secara praktis dan terpadu.
- b. Mengembangkan pengetahuan agama, sikap dan keterampilan mahasiswa melalui penerapan ilmu agama Islam, teknologi dan seni yang bernapaskan Islam secara langsung dimasyarakat serta melatih mahasiswa ikut kerja antar bidang secara terpadu.

- c. Meletakkan agama Islam sebagai pendorong dan penggerak kegiatan masyarakat sehingga tersosialisasi nilai-nilai agama dalam seluruh aspek kehidupan masyarakat.

2. Tujuan Intruksional

- a. Memperoleh umpan balik dan masukan untuk bahan penyempurnaan sistem pendidikan Universitas Islam Negeri (UIN) Fatmawati Sukarno Bengkulu angkatan I tahun 2022 yang serasi dengan kebutuhan masyarakat ke arah pembangunan Nasional dan pasar kerja.
- b. Membantu pemerintah dalam mempercepat proses pembangunan masyarakat yang berkelanjutan dalam berbagai bidang sosial keagamaan.
- c. Mempercepat hubungan dan mensinergikan program-program UIN Fatmawati Sukarno Bengkulu dengan pemerintah dan masyarakat guna mendapatkan dukungan moril maupun materiil bagi eksistensi dan pengembangan UIN Fatmawati Sukarno Bengkulu ke depan.

C. Sasaran dan Manfaat

Sasaran Kuliah Kerja Nyata (KKN) UIN Fatmawati Sukarno Bengkulu mempunyai 6 (enam) sasaran, yaitu Masyarakat, Pemerintah, Siswa, Mahasiswa, Organisasi Keagamaan dan Perguruan Tinggi

1. Bagi masyarakat

- a. Masyarakat memperoleh bantuan tenaga dan pikiran untuk meningkatkan cara berfikir, pengetahuan dan keterampilan, sehingga

dapat menumbuhkan potensi sumber daya dan selanjutnya berkembang secara mandiri.

- b. Terbentuknya kemampuan dan partisipasi masyarakat dalam pembangunan, sehingga upaya kelanjutan pembangunan, khususnya pembangunan dalam bidang agama dapat terjamin.

2. Bagi Pemerintah

- a. Membantu mempercepat proses pembangunan yang dilaksanakan oleh Pemerintah antara lain dalam meningkatkan kualitas Sumber Daya Manusia (SDM).
- b. Membuka akses kemitraan dan komunikasi timbal balik antara Perguruan Tinggi dengan Pemerintah.

3. Bagi Siswa

- a. Membantu mempercepat proses belajar dan memotifasi siswa/i baik formal ataupun non formal, misal SD, SMP, SMA atau sederajat.

4. Bagi Mahasiswa

- a. Mendewasakan cara berfikir, bersikap dan bertindak serta meningkatkan daya penalaran mahasiswa dalam melakukan pengkajian, perumusan dan pemecahan masalah secara praktis dan terpadu.
- b. Mendalami penghayatan dan pengetahuan mahasiswa terhadap berbagai masalah dalam masyarakat yang sedang melaksanakan pembangunan khususnya dalam bidang keagamaan.

5. Organisasi Keagamaan

- a. Mendalami penerapan ilmu yang berguna untuk masyarakat terhadap berbagai tantangan masa depan

6. Bagi Perguruan Tinggi

- a. Mendapatkan masukan bagi penyelenggaraan pendidikan/pengajaran, penelitian dan pengabdian kepada masyarakat.
- b. Meningkatkan partipasi dan peran UIN Fatmawati Sukarno Bengkulu dengan Pemerintah Daerah, Perguruan Tinggi dan instansi yang terkait.

D. Sifat Kegiatan KKN

Program Kuliah Kerja Nyata Berbasis Masjid bersifat belajar, meneliti dan mengabdikan, yang diwujudkan dalam bentuk :

1. Pengenalan dan penghayatan tentang pembangunan masyarakat melalui kejelasan proses perubahan yang direncanakan serta metode penyelesaian berkenaan dengan kemampuan memilih, serta menggunakan keterampilan problem solving secara tepat.
2. Dorongan untuk mengembangkan kehidupan beragama di lingkungan masyarakat melalui ketepatan dan kecermatan observasi terhadap situasi sosial keagamaan, proses dan dinamika sosial, latar belakang struktur dan kultur masyarakat yang menjadi sasaran kegiatan Kuliah Kerja Nyata.

3. Inventarisasi dan identifikasi masalah-masalah di lokasi kegiatan, untuk kemudian dilakukan upaya pemecahannya terutama yang berhubungan dengan bidang sosial keagamaan.

E. Lokasi dan Waktu

Pelaksanaan Kuliah Kerja Nyata (KKN) Berbasis Masjid Angkatan I Tahun 2022 Kelompok 149 Desa Senali, Kecamatan Arga Makmur, Kabupaten Bengkulu Utara. Adapun pelaksanaan program Kuliah Kerja Nyata adalah 40 hari, Terhitung sejak tanggal 01 April s/d Tanggal 09 Mei 2022.

F. Metode Yang Digunakan

Adapun metode yang digunakan dalam mengidentifikasi masalah dan eksplansi masalah adalah sebagai berikut :

1. Observasi

Sebagai langkah awal yang kami lakukan setelah sampai dilokasi Kuliah Kerja Nyata (KKN) yang terletak di Desa Senali. Kami melakukan pengamatan secara langsung melalui silaturahmi kerumah warga guna mengetahui gejala-gejala yang terjadi dimasyarakat.

2. Interview

Setelah kami melakukan observasi secara langsung dilapangan untuk memperjelas gejala-gejala yang telah terjadi di Desa senali maka kami mengunjungi tokoh-tokoh masyarakat diantaranya Kepala Desa, Ibu Kades, Sekdes, tokoh agama, tokoh adat, karang taruna guna mendapatkan informasi yang lebih jelas maka kami mengadakan interview kepada tokoh masyarakat yang ada.

3. Pendekatan-pendekatan

Pendekatan umum, pendekatan ini dilakukan dengan cara perkenalan Peserta Kuliah Kerja Nyata (KKN) UIN Fatmawati Sukarno Bengkulu dengan masyarakat Desa Senali . Pendekatan Khusus, pendekatan Khusus ini diantaranya:

a. Pendekatan kepada perangkat Agama

Dengan pendekatan kepada perangkat agama ini kami dapat berbagai macam masalah terutama tentang kondisi keagamaan masyarakat di antaranya:

- 1) Rendahnya tingkat pemahaman masyarakat terhadap ajaran agama Islam.
- 2) Rendahnya motivasi masyarakat.
- 3) Kurangnya tenaga pengajar seperti:
 - o Guru Agama.
 - o Kelompok Pengajian.
 - o Media Informasi yang educative.

b. Pendekatan kepada remaja

Melalui Silaturahmi kepada tokoh pemuda atau sebaliknya kunjungan mereka ke sekretariat Kuliah Kerja Nyata Kelompok 149 KKN angkatan I berbasis masjid tahun 2022 memperoleh gambaran tentang kondisi pemuda dan remaja, baik itu karang taruna, dan lain-lain yang menjadi harapan perbaikan pemuda.

BAB II

GAMBARAN UMUM WILAYAH KKN KELOMPOK 149

A. Geografis

Indonesia memiliki 34 Provinsi dimana salah satunya adalah Provinsi Bengkulu, Provinsi Bengkulu berada di bagian selatan pulau Sumatera. Luasnya 19.789 KM². Terletak di antara 2⁰ – 5⁰ LS dan 101⁰ – 104⁰ BT. Ibu Kota Provinsi Bengkulu adalah Bengkulu. Provinsi Bengkulu Berdiri pada tanggal 18 November 1976, berdasarkan UU. No. 9 / 1967.

Desa Senali adalah nama suatu wilayah di Kecamatan Arga Makmur Kabupaten Bengkulu Utara. Desa senali berdiri sejak 201 tahun yang lalu, terbukti sudah tiga kali pindah tempat desa. Desa senali berasal dari kata *Snak* dengan arti air yang ergenang yang tidak ada kelihatan air masuk ataupun air pergi (air yang mengalir). *Lai* bearti besar. Dari kata *snak-lai* dengan di terjemahkan menjadi bahasa Indonesia maka timbullah kata SENALI, yang mayoritas penduduknya suku rejang, ada pula penduduk pendatang dari daerah luar yaitu: Jawa , Selatan dan lebong

Berdasarkan pengamatan para peserta Kuliah Kerja Nyata (KKN) Kelompok 149 Desa Senali dan buku profil Desa. Bahwa Desa Senali terletak diwilayah Kecamatan Arga Makmur Kabupaten Bengkulu Utara Provinsi Bengkulu yang Berbatasan dengan :

- Sebelah Utara berbatasan dengan Desa Kuro Tidur , Kec. Arga Makmur
- Sebelah Timur berbatasan dengan Hutan Lindung

- Sebelah Selatan berbatasan dengan Desa Taba Tembilang, Kec. Arga Makmur
- Sebalah Barat berbatasan dengan Desa Karang Anyar dan Taba Tembilang Kec. Arga Makmur.¹

Desa Senali dapat ditempuh Melalui jalur darat dengan kendaraan roda dua atau roda empat, dengan keadaan jalan yang Beraspal ada juga jalan yang berlobang dan dimana dari kota Bengkulu ke Desa Senali dengan jarak tempuh ± 2-3 Jam.

B. Struktur Pemerintahan Desa Senali

Pemerintahan Desa Sidodadi terdiri dari sebagai berikut :

- Kepala Desa Senali bernama Nasrul Hadi
- Sekretaris Desa bernama Meni Surono
- Kepala Urusan Keuangan / Bendahara Desa bernama Taufik Hidayah, S.Pd
- Kepala Urusan Perencanaan bernama Topan Sahri
- Kepala Urusan Tata Usaha dan Umum bernama Sriyunmiyana
- Kepala Seksi Kesejahteraan bernama Roli Andeka
- Kepala Seksi Pemerintahan bernama Murniyanti, S.KM

Desa Senali Terdiri dari 3 Buah Dusun (Setingkat RW) Adapun nama-nama Kepala Dusun di Desa Sidodadi sebagai berikut:

- Kepala Dusun I oleh Nital Gantori.
- Kepala Dusun II yaitu Nopri Suryanto.

¹. Sumber data : Kades Senali Kecamatan Arga Makmur, tanggal 20 april 2022

- Kepala Dusun III Sapuan Sapawi

Desa Senali Sudah Di Jabat Oleh beberapa Kepala Desa diantaranya :

- Lisa (wong)
- Dusa
- Mongoa
- Mridin
- Kamarudin (1960-1970)
- Djama (1970-1985). Pada tahun 1985 dilaksanakan pemilihan secara demokratis.
- Rasul Y (1985-1993)
- Rallaudin (1993-1999)
- Wasil Amri (2008-2014)
- Pjs. Ledi Supianto (2014-2015)
- Pjs. Sikin (2015-2016)
- Pjs. Firdaus. AS,SE (2016)
- Nasrul Hadi (2016-2022)

C. Monografis dan Demografis

Berdasarkan pengamatan para peserta Kuliah Kerja Nyata (KKN) Kelompok 149 Desa Senali dan buku profil Desa. Luas wilayah Desa Senali adalah \pm 2.300 hektar berupa daratan yang bertopografi berbukit-bukit, dan dimanfaatkan untuk perumahan, dan dimanfaatkan untuk perkebunan serta pertanian. Iklim Desa Senali. Sebagaimana desa-desa lain di wilayah Indonesia

mempunyai iklim kemarau dan penghujan, hal tersebut mempunyai pengaruh langsung terhadap pola tanam pada lahan pertanian yang ada di Desa Senali Kecamatan Arga Makmur

D. Sosial Budaya

Penduduk Desa Senali kecamatan Arga Makmur sekarang atau pada saat ini telah mengalami pembaharuan dari berbagai suku yang ada di Indonesia, antara lain Suku Rejang, Jawa, Suku Batak, Suku Sunda dan lain-lain. Sehingga tradisi Musyawarah untuk mufakat, gotong royong dan kearifan lokal yang lain sudah dilakukan oleh masyarakat sejak adanya Desa Senali sehingga tidak pernah terjadi benturan antar warga.

Hal ini dapat dilihat dari partisipasi masyarakat dalam berbagai macam kegiatan seperti pembuatan rehabilitasi, pembuatan sarana dan prasarana peribadatan, perayaan dan Perayaan Hari Besar Islam (PHBI). Sifat tolong-menolong antar masyarakat sangat erat dan juga kesadaran masyarakat Desa Senali cukup tinggi dalam mengikuti dan melaksanakan kewajiban mereka sebagai warga Negara Republik Indonesia, hal dapat dilihat seperti membayar pajak, dan mengikuti pemilihan umum.

Adapun jenis kegiatan yang ada di Desa Senali masih tetap di lestarikan dan dipegang teguh seperti, Do'a dalam rangka menyambut Bulan Ramadhan dan lain sebagainya. Masyarakat Desa Senali masih memegang nilai-nilai luhur warisan nenek moyang mereka, namun disamping itu pula dengan adanya kemajuan teknologi di zaman Era globisasi ini penduduk Desa Senali tidak menutup diri akan masuknya Era globisasi. Hal ini terlihat dengan

masuknya alat-alat canggih seperti Handphone, Televisi dan sebagainya. Oleh karena itu menyebabkan status dan nilai sedikit demi sedikit hilang serta adat istiadat yang ada sudah mulai menipis, kurang minatnya masyarakat dalam melaksanakan kegiatan ibadah di Masjid dan berkurangnya peserta dalam kegiatan keagamaan Islam.

Desa Senali mempunyai jumlah penduduk 1.492 jiwa, yang terdiri dari laki-laki 783 jiwa, perempuan 709 jiwa yang terbagi dalam 3 Dusun. Yaitu Dusun I , Dusun II , dan Dusun III

TINGKAT PENDIDIKAN

Pra Sekolah	SD	SMP	SLTA	SARJANA
90	69	71	36	14

SARANA DAN PRASARANA DESA SENALI

NO	SARANA/ PRASARANA	JUMLAH / VOLUME	KETERANGAN
1	Masjid	1 Unit	Layak Pakai
2	Musholla	0 Unit	Tidak Ada
3	Gereja	0 Unit	Tidak Ada
4	Koperasi	0 Unit	Tidak Ada
5	TPU	1 Unit	Layak Pakai
6	Puskesmas	0 Unit	Tidak Ada
7	PAUD	1 Unit	Layak Pakai
8	SD	1 Unit	Layak Pakai
9	SMP	1 Unit	Layak Pakai

Sumber data : Kades Senali Kecamatan Arga Makmur, tanggal 20 April 2022.

E. Keadaan Sosial Ekonomi Masyarakat

Berdasarkan hasil pengamatan peserta Kuliah Kerja Nyata (KKN) kelompok 149 dan pedoman buku profil Desa Senali keadaan Ekonomi masyarakat secara kasat mata terlihat jelas perbedaannya antara Rumah Tangga yang berkategori miskin, sangat miskin, sedang dan kaya. Hal ini disebabkan karena mata pencariannya di sektor-sektor usaha yang berbeda-beda, sebagian besar disektor non formal, seperti buruh bangunan, buruh Tani, Perkebunan sawit, serta sebagian kecil disektor formal seperti PNS, Honorer, Tenaga Medis, TNI dan lain-lain.

JUMLAH PENDUDUK

NO	PEKERJAAN	JUMLAH
1	PETANI	695
2	KARYAWAN SWASTA	2
3	PNS	11
4	BURUH PETANI	7
JUMLAH		715

Sumber data : Kades Senali Kecamatan Arga Makmur, tanggal 20 April 2022.

Penggunaan tanah di Desa Senali sebagian besar diperuntukkan untuk tanah perkebunan dan Holti Kultural sedangkan sisanya untuk perumahan dan fasilitas-fasilitas lainnya. Jumlah kepemilikan hewan ternak oleh penduduk Desa senali kecamatan Arga makmur adalah sebagai berikut :

KEPEMILIKAN TERNAK

AYAM / ITIK	SAPI DAN KAMBING	LAIN-LAIN
0	0	Petani

Sumber data : Kades Senali Kecamatan Arga Makmur, tanggal 20 April 2022.

F. Kondisi Sosial Keagamaan

Berdasarkan hasil pengamatan peserta Kuliah Kerja Nyata (KKN) Berbasis Masjid kelompok 149 dan pedoman buku profil Desa Senali penduduk Desa Senali mayoritas menganut Agama Islam. Adapun sarana tempat peribadatan yang ada di Desa Senali yaitu Masjid 1 unit. Walaupun demikian penduduk Desa Senali yang mayoritasnya beragama Islam, tetapi dalam pelaksanaan ibadah masih kurangnya kesadaran diri dalam pengamalannya. Hal ini masih terlihat ketika pelaksanaan shalat lima waktu & shalat Tarawih di masjid jama'ah nya sedikit sekali,

Dengan adanya Kuliah Kerja Nyata (KKN) Berbasis Masjid Universitas Islam Negeri Fatmawati Sukarno Bengkulu angkatan ke-I kelompok 149 di Desa Senali dimana masyarakat Desa sangat senang dan antusias sekali karena dapat berpartisipasi dan mengadakan berbagai macam kegiatan untuk memotivasi anak-anak maupun orang dewasa dalam menghayati kehidupan yang Islami juga sebagai wadah untuk berkreasi dan berimajinasi seperti perlombaan dalam rangka Nuzulul Qur'an, dan perlombaan lainnya yang diadakan. Dengan adanya kegiatan positif seperti yang diadakan oleh mahasiswa-mahasiswa Kuliah Kerja Nyata UIN Bengkulu Masyarakat Desa Senali sangat menyadari betapa pentingnya ilmu pengetahuan di dalam memahami ajaran Agama Islam.

Masyarakat di Desa Senali yang hampir semuanya beragama Islam Berjumlah 1.382 jiwa sedangkan agama kristen berjumlah 0 jiwa dan Masjid di Desa ini Berjumlah 1 unit.²

². Sumber data : Kepala Desa Senali Kecamatan Arga Makmur, tanggal 20 april 2022

G. Rekapitulasi Kegiatan Program**PROGRAM KERJANKULIAH NYATA (KKN)****UIN FS BENGKULU****ANGKATAN I TAHUN 2022**

KELOMPOK/DESA : 149/SENALI

KECAMATAN : ARGA MAKMUR

KABUPATEN : BENGKULU UTARA

NO	Bidang Garapan	JENIS	TANGGAL PELAKSANAAN	TANGGAL BERAKHIR	KET
1	Serah terima mahasiswa KKN	-	30 Maret 2022	-	Kantor Camat Arga Makmur
2	Studi lapangan dan program	-	05 April 2022 dan seterusnya	09 Mei 2022	Desa Senali
3	Lokakarya & Berbuka Bersama Perangkat Desa	-	07 April 2022		Sekretariat KKN 149
4	Kegiatan Peribadahan di Masjid (Sholat 5 waktu , Tarawih , & Tadarus).	Pokok	01 April 2022 dan seterusnya	09 mei 2022	Masjid Musinun
5	Kegiatan Vaksinasi	-	06 april 2022		Balai Desa

	Bersama Camat Arga Makmur				Senali
6	Taman Pendidikan al-Qur'an/TPQ	Pokok	08 april 2022 dan seterusnya	28 mei 2022	Masjid dan Sekretariat kelompok 149
8	Membersihkan Masjid	Pokok	01 april 2022 dan seterusnya	-	Masjid Muhsinin
9	Safari Ramadhan	-	12 April 2022	-	Desa senali
9	POSYANDU desa	-	13 April 2022	-	Balai Desa
10	Gotong Royong Membuat Lapangan Sarana Olahraga (Bulu Tangkis) bersama Karang Taruna	-	16 April 2022	-	Desa Senali
11	Berbagi Takjil (Kepada Masyarakat	Penunjang	19 april 2022	-	Desa Senali

	Desa Senali)				
12	Buka Bersama Anak-anak TPQ	Penunjang	21 April 2022	-	Desa Senali
13	Lomba Memperingati Nuzulul Qur'an	Penunjang	23 april 2022	24 april 2022	Masjid Muhsinun
14	Pembagian zakat	Pokok	29 April 2022	30 April 2022	Masjid Muhsinun
15	Sholat Idul Fitri	Pokok	02 April 2022	02 april 2022	Masjid Muhsinun
16	Penarikan	Pokok	07 mei 2022	07 mei 2022	Desa Senali

Bengkulu, 10 mei 2022

Ketua KKN UIN 149



Eko Aji Prasetyawan

NIM. 1911310047



Mengetahui,

Dosen Pembimbing Lapangan



Robert Thadi, S.Sos, M.Si

NIP. 198006022003121003

BAB III

PROGRAM KERJA

A. Tahap Identifikasi Masalah dan Penyusunan Program Kerja.

Setelah mengikuti dan mendapatkan pembekalan, maka peserta KKN hadir di lokasi dalam rangka mensosialisasikan diri dan berinteraksi dengan masyarakat sosial kultur serta mengamati fenomena dan gejala sosial yang menyangkut budaya pendidikan, ekonomi pengalaman terhadap ajaran agama, dan lain-lain. Kemudian menginventarisasikan berbagai permasalahan di lokasi melalui program kerja berdasarkan skala prioritas melalui rencana program aksi pemecahan, potensi dan hambatannya yang dikonsultasikan kepada pihak aparat desa guna mendapatkan masukan dan perbaikan berikutnya.

B. Tahap Pelaksanaan Program

Program kegiatan pelaksanaan yang telah dilaksanakan di Desa Senali, Kecamatan Arga Makmur, Kabupaten Bengkulu Utara di bagi menjadi dua macam yakni program pokok dan penunjang.

Program pokok yaitu:

- 1) Kegiatan Peribadahan di Masjid
- 2) TPQ dan TPA
- 3) Pembersihan Masjid
- 4) Penyaluran Zakat
- 5) Panitia Sholat Idul Fitri

Program kegiatan penunjang yaitu:

- 1) Berbagi Takjil Kepada masyarakat Desa Senali
- 2) Buka Bersama Anak-anak TPQ
- 3) Mengadakan Lomba Dalam Memperingati Nuzulul Qur'an
- 4) Syafari Ramadhan

C. Penjelasan Rencana Program Kegiatan

RENCANA PROGRAM KERJA

KELOMPOK/DESA : 149/SENALI

KECAMATAN : ARGA MAKMUR

KABUPATEN : BENGKULU UTARA

PROGRAM POKOK

Bidang Garapan	Tujuan	Langkah- Langkah Pelaksanaan	Mitra Kegiatan	Waktu Realisasi
Kegiatan Peribadatan di Masjid	Untuk memakmurkan masyarakat dan memberikan kesadaran	Konsultasi dengan kades dan Pengurus Masjid. Melakukan sholat 5 waktu di masjid sebelum adzan,	Pengurus Masjid.	Dilaksanakan Setiap hari

	kepada masyarakat	kita silaturahmi dengan pengurus		
TPQ	Meningkatkan dan memberantas buta huruf al-Quran	konsultasi dengan imam dan guru ngaji dan pengurus masjid	Imam dan pengurus masjid	Dilaksanakan setiap hari
Pembersihan asjid	Mengisi kegiatan ibadah dan meningkatkan kebersamaan kelompok dalam menjaga kebersihan Tempat ibadah	Konsultasi dengan pengurus masjid. Sosialisasi terhadap masyarakat	Anggota KKN IAIN Bengkulu Kelompok 149, pemuda/I, dan masyarakat.	Dilaksanakan an Seminggu 1x

PROGRAM PENUNJANG

Bidang Garapan	Tujuan	Langkah- Langkah Pelaksanaan	Mitra Kegiatan	Waktu Realisasi
----------------	--------	------------------------------------	----------------	-----------------

Berbagi Takjil	Melatih semangat dan motivasi saling berbagi sesame dan mengharapkan keberkahan di bulan Ramadhan.	Bekerjasama dengan masyarakat dalam membuat menu berbuka/ takjil	Anggota KKN di Desa Senali,	Dilaksanakan Pada Tanggal 20-April-2022
Buka Bersama	Mempererat tali Silaturahmi	Bekerjasama dengan warga dan pengurus masjid & anak anak TPQ	Anggota KKN kelompok 149	Dilaksanakan pada tanggal 21 April 2022
Lomba di bulan ramadhan	Memperingati Nuzulul Qur'an, Sekaligus Memberi Apresiasi	Minta izin kepada Guru TPQ tersebut, setelah di konfirmasi baru memulai	TPQ Al-Hidayah	Di laksanakan pada tanggal 23 s/d 24 April 2022

	kepada Anak-anak TPQ karena pencapaian hasil dari binaan anak-anak kkn	program lomba		
--	---	---------------	--	--

D. Faktor Pendukung dan Penghambat Program

1. Faktor Pendukung

Dalam melaksanakan program KKN ada juga faktor pendukung kegiatan sehingga bisa berjalan dengan lancar, diantaranya adalah sebagai berikut:

- a. Dukungan perangkat desa dan sebagian besar warga masyarakat terhadap program kerja yang ditawarkan.
- b. Jalinan komunikasi dan silaturahmi yang baik sehingga memudahkan melaksanakan program kerja.
- c. Sikap kegotong royongan dan kekeluargaan warga masyarakat yang tinggi.
- d. Sikap pejabat pemerintah desa yang baik dan bijaksana.

- e. Hubungan kedekatan antara mahasiswa KKN dengan warga desa masyarakat yang seolah-olah seperti keluarganya sendiri.

2. Faktor Penghambat

Dalam melaksanakan program KKN, tidak terlepas dari faktor penghambat. Adapun faktor-faktor yang menjadi penghambat diantaranya adalah sebagai berikut:

- a. Akses jalan yang kurang baik.
- b. Jarak tempuh yang cukup jauh sehingga menguras tenaga dan menimbulkan rasa lelah.
- c. Jaringan internet yang buruk.
- d. Susahnya mengatur waktu antara kegiatan KKN dan Kuliah Online yang sering kali berbentur dalam waktu yang bersamaan, serta tidak adanya toleransi untuk keterlambatan absen dan pengumpulan tugas dari dosen mata kuliah yang bersangkutan dalam kegiatan Kuliah Online (*Zoom, Google Meet, WA Group, Telegram, Siakad*) yang dikarenakan "SUSAH SINYAL".

BAB IV

EVALUASI

A. Evaluasi Hasil Program Kerja

Untuk presentase ketercapaian program kerja kami mengkamuliasikan sekitar 99% program kerja berjalan dan berhasil, sedangkan yang 1% tersisa itu sudah berjalan.

a. Evaluasi Kualitas Ketercapaian.

Dalam mengevaluasi kualitas ketercapaian program kerja KKN di Desa Senali, kelompok 149 biasanya berkonsultasi kepada kepala desa, tokoh masyarakat, pengurus masjid, karang taruna dan masyarakat sekitar.

b. Beberapa Kegiatan yang Menarik dilanjutkan.

Selama menjalankan program KKN di Desa Senali ada beberapa program yang menarik untuk dilanjutkan seperti halnya kegiatan mengaji di masjid, gotong-royong jum'at bersih di masjid, mengajarkan kepada anak-anak TPQ doa sehari-hari serta memberikan wawasan keislaman, sehingga dapat menciptakan generasi islami di kalangan anak-anak hingga mereka beranjak dewasa.

B. Rekomendasi

Dengan berakhirnya pelaksanaan kegiatan KKN di Desa Senali, apabila melihat kesimpulan yang ada kami merekomendasikan kepada:

1. Panitia Pelaksanaan KKN

Panitia pelaksanaan KKN UINFAS Bengkulu agar dalam pelaksanaan KKN tahun mendatang lebih maksimal dan waktunya tidak bersamaan dengan kegiatan pembelajaran kuliah online maupun offline serta tidak dilaksanakan Pada Bulan Suci Ramadhan, dan untuk lokasi KKN disesuaikan dengan peserta KKN yang terdekat karena sebagian peserta ada yang jauh tempat tinggalnya dengan lokasi KKN, sehingga dapat menghambat pelaksanaan program KKN.

2. Pemerintah Daerah

Kepada pemerintah daerah diharapkan memberi kemudahan dalam pelaksanaan program KKN melalui pengajuan-pengajuan proposal tidak terlalu biroaktif.

BAB V

PENUTUP

A. Kesimpulan

Kuliah kerja nyata (KKN) kelompok 149 di Desa Senali, Kecamatan Arga Makmur yang kami lakukan selama kurang lebih 40 hari, sangat berkesan dan sangat banyak memberikan pelajaran yang sangat berarti buat kami. Melalui KKN ini kami bisa lebih banyak belajar bagaimana cara berinteraksi dengan masyarakat dan bagaimana cara mengajak masyarakat dalam melakukan kegiatan bersama. Walaupun pada awalnya kami sangat merasa bingung harus mulai dari mana akan tetapi setelah berjalan kegiatan semuanya bisa berjalan dengan baik.

Kami sadar dalam melakukan kegiatan ini masih sangat banyak kekuarangan hal ini karena manusia tidak luput dari kekhilafan dan kesalahan. Hal yang kami khawatirkan adalah dengan selesainya KKN selesai semua kegiatan yang sudah ada dan aktif sebelumnya kembali lagi seperti semula/ mati kembali. dan kami juga KKN kelompok 149 mengucapkan terimakasih kepada semua pihak yang sudah banyak berperan membantu kami dalam melaksanakan kegiatan KKN ini karena tanpa dorongan dari semua pihak dan kerjasama dari Masyarakat, Karang Taruna, Perangkat Masjid, Perangkat Desa

dan sesama anggota KKN kelompok 149 semua ini tidak akan mungkin dapat berjalan dengan baik.

B. Saran

Setelah kami melihat gejala-gejala yang terjadi masyarakat desa Senali maka kami menyarankan hendaknya:

- a. Warga Desa lebih menyadari betapa pentingnya pengamalan nilai-nilai agama dalam kehidupan sehari-hari.
- b. Hendaknya masyarakat Desa dapat lebih menjaga persatuan dan kesatuan serta menghilangkan Sukuisme yang lebih tinggi.
- c. Hendaknya menjaga perekonomian dan utama perkebunan dan persawahan sebagai sumber daya agar mengalami perkembangan.

DAFTAR PUSTAKA

- **Pedoman Laporan KKN Tahun 2022**
- **Buku Profil Desa Senali**

LAMPIRAN – LAMPIRAN

A. Struktur Organisasi

STRUKTUR INSTRUKSIONAL
KULIAH KERJA NYATA (KKN) UIN FAS BENGKULU

ANGKATAN 1 TAHUN 2022

KELOMPOK : 149

DESA : SENALI

KEC. : ARGA MAKMUR

KAB. : BENGKULU UTARA

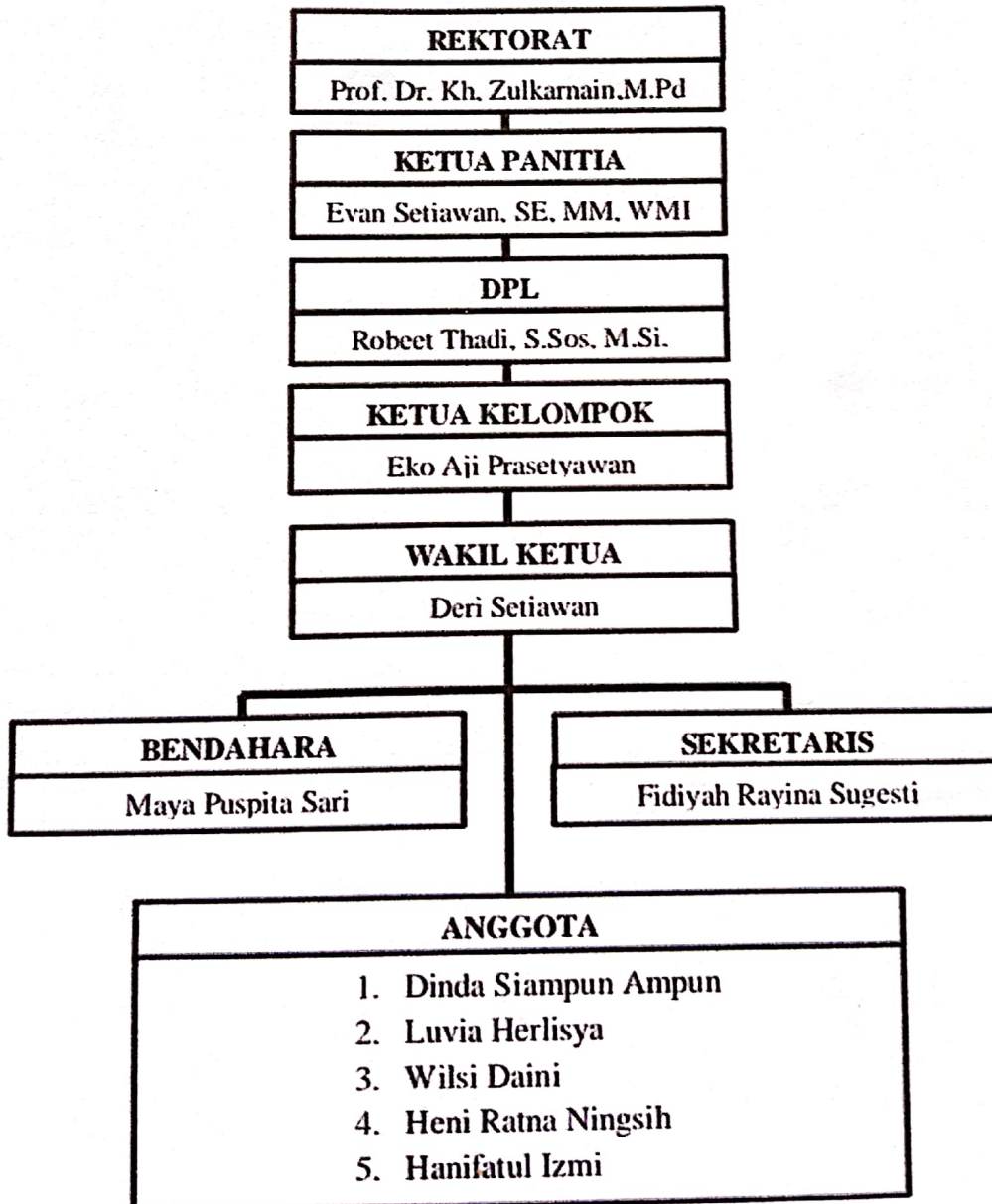

STRUKTUR KERJA

KULIAH KERJA NYATA (KKN) UIN FAS BENGKULU

ANGKATAN I TAHUN 2022

KELOMPOK : 149

DESA : SENALI

KECAMATAN : ARGA MAKMUR

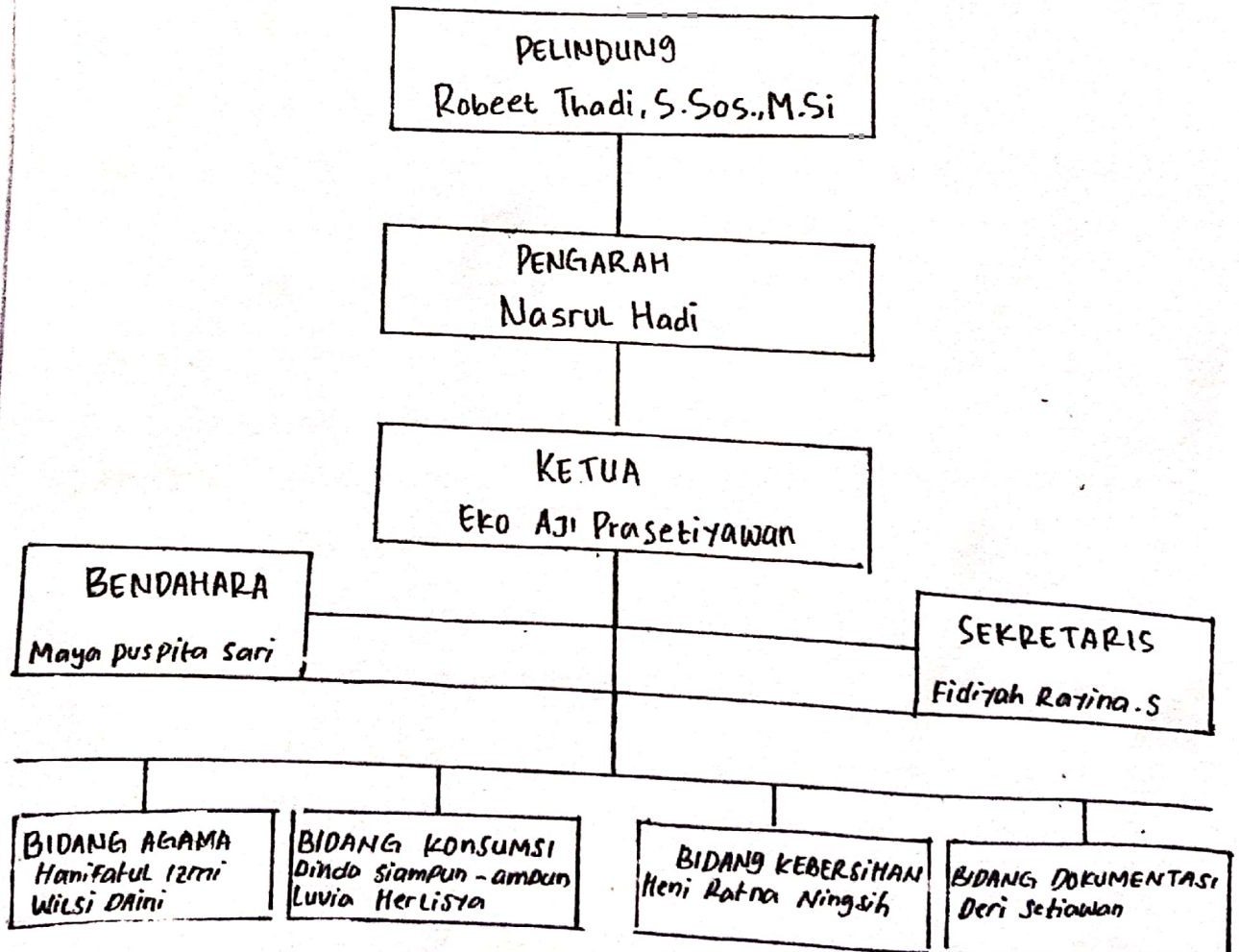

B. Biodata Anggota KKN Kelompok 149 Desa Senali

1. Nama : Eko Aji Prasetyawan
Nim : 1911310047
Prodi : Komunikasi dan Penyiaran Islam
Fakultas : Ushuluddin Adab dan Dakwah
TTL : Sukamakmur, 11 Maret 2001
Alamat : Bengkulu Utara
No Hp : 082244859144

2. Nama : Deri Setiawan
Nim : 1911110015
Prodi : Hukum Keluarga Islam
Fakultas : Syari'ah
TTL : Talang Ginting, 06 Januari 2002
Alamat : Talang ginting, Kec. Air Besi, Bengkulu Utara
No Hp : 082389155041

3. Nama : Fidiyah Rayina Sugesti
Nim : 1911130110
Prodi : Ekonomi Syariah
Fakultas : Ekonomi Dan Bisnis Islam
TTL : Ciptodadi, 08 february 2002
Alamat : Musi Rawas , Sumatera Selatan
No Hp : 081379233919

4. Nama : Luvia Herlisya
Nim : 1911130109
Prodi : Ekonomi Syari'ah

Fakultas : Ekonomi dan Bisnis Islam
TTL : Limus, 09 juli 1999
Alamat : Limus
No Hp : 082279871805

5. Nama : Dinda Siampun Ampun
Nim : 1911230076
Prodi : Tadris Bhs. Inggris
Fakultas : Tarbiyah dan Tadris
TTL : Batahan, 01 november 2001
Alamat : Batahan, Kab. Mandailing Natal
No Hp : 081264923232



6. Nama : Hanifatul Izmi
Nim : 1911230087
Prodi : Tadris Bhs. Inggris
Fakultas : Tarbiyah dan Tadris
TTL : Pagar Alam, 02 Juli 2001
Alamat : Perumahan Bentiring, Grand Korpri
No Hp : 081959060066



7. Nama : Wilsu Daini
Nim : 1911330032
Prodi : Manajemen Dakwah
Fakultas : Ushuluddin Adab dan Dakwah
TTL : Selika, 21 April 2000
Alamat : Selika, Kec. Tanjung Kemuning, Kab. Kaur
No Hp : 085810344568



8. Nama : Heni Ratna Ningsih
Nim : 1911430015
Prodi : Sejarah Peradaban Islam
Fakultas : Ushuluddinn Adab dan Dakwah
TTL : Sukasari, 21 Juli 1998
Alamat : Desa Kungkai baru, Kec.Periukan , Seluma
No Hp : 082386732084



9. Nama : Maya Puspita Sari
Nim : 1911240117
Prodi : Pendidikan Guru Madrasah Ibtidaiyah
Fakultas : Tarbiyah dan Tadris
TTL : Bengkulu, 09 Mei 2000
Alamat : Jl. Manggis Ujung, Gg. Sepadan
No Hp : 082289847431



C. Berita Acara Penyerahan, Monitoring , Penarikan & Laporan Kunjungan



KEMENTERIAN AGAMA REPUBLIK INDONESIA
UNIVERSITAS ISLAM NEGERI
FATMAWATI SUKARNO BENGKULU
Jalan Raden Fatah Pagar Dewa Selebar Kota Bengkulu 38211
Telepon (0736) 51276-51171-51172 Faksimile (0736) 51171
Website www.uinbengkulu.ac.id

BERITA ACARA PENYERAHAN MAHASISWA KULIAH KERJA NYATA (KKN) ANGGKATAN I UIN FAS BENGKULU

Pada hari ini RABU Tanggal 30-03-2021 Jam 12.15 WIB telah dilakukan penyerahan mahasiswa Kuliah Kerja Nyata (KKN) Angkatan I UIN Fatmawati Sukarno Bengkulu di Kabupaten Bengkulu Utara, Desa Sepren dengan jumlah peserta 9 mahasiswa, yaitu:

NO	NAMA MAHASISWA	NO	NAMA MAHASISWA
1	EKO ADI PRASETIAWATI	8	HAFIFATUL IZMI
2	DERI SETIAWATI	9	WILISI DAHMI
3	FIDYAH RATINA SUBESTI	10	
4	HETI RATMA NINGSIH	11	
5	LIVIA HERLISTA	12	
6	DINDA SIAMPUN AMPUN	13	
7	MAYA PUSPITA SARI	14	

Demikian berita acara ini dibuat dengan sebenarnya.

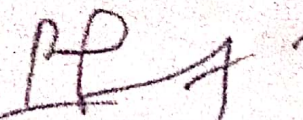

Bengkulu, tanggal tersebut di atas.
Dosen Pembimbing Lapangan

(Robert Yhadi S.Sos, M.Pd)
NIP/NIDN.....



KEMENTERIAN AGAMA REPUBLIK INDONESIA
UNIVERSITAS ISLAM NEGERI
FATMAWATI SUKARNO BENGKULU
Jalan Roden Fatah Pagar Dewa Selebar Kota Bengkulu 38211
Telepon (0736) 51275-51171-51172 Faximila (0736) 51171
Website www.uinbengkulu.ac.id

BERITA ACARA MONITORING MAHASISWA
KULIAH KERJA NYATA (KKN) ANGGKATAN I UIN FAS BENGKULU

Pada hari ini SENIN Tanggal 18-04-2021 Jam 10.20 WIB telah dilakukan Monitoring mahasiswa Kuliah Kerja Nyata (KKN) Angkatan I UIN Fatmawati Sukarno Bengkulu di Kabupaten BLU Desa SENALI dengan jumlah peserta 9 mahasiswa, yaitu:

NO	NAMA MAHASISWA	NO	NAMA MAHASISWA
1	EKO BTI PRASETYA	8	HANFATUL LEMPI
2	DEFI SETIAWAN	9	WULI PRIMI
3	FIDIYAH FAYINA SUBESTI	10	
4	HENI RATNA NINGSIH	11	
5	LUVIA HEELISYA	12	
6	DINDA SIAMPUN AMPUN	13	
7	MAYA PUSPITA SARI	14	

Demikian berita acara ini dibuat dengan sebenarnya.

Bengkulu, tanggal tersebut di atas.
Dosen Pembimbing Lapangan

Kepala Desa
KEPADA DESA
SENALI
(NABRUH HADI)

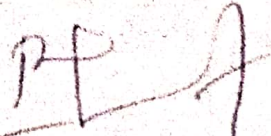
(ROBERT THADI J. SIDIYASA)
NIP/NIDN.....



KEMENTERIAN AGAMA REPUBLIK INDONESIA

UNIVERSITAS ISLAM NEGERI

FATMAWATI SUKARNO BENGKULU

Jalan Raden Fatah Pagar Dewa Sebelah Kota Bengkulu 38211

Telepon (0736) 51176-51171-51172-51173 Fax (0736) 51174

Website: www.uin-fatmawati.ac.id

BERITA ACARA PENARIKAN MAHASISWA KULIAH KERJA NYATA (KKN) ANGGKATAN I UIN FAS BENGKULU

Pada hari ini SENIN Tanggal 09-05-2022 Jam 11.00 WIB telah dilakukan Penarikan mahasiswa Kuliah Kerja Nyata (KKN) Angkatan I UIN Fatmawati Sukarno Bengkulu di Kabupaten BU Desa SENALU dengan jumlah peserta 9 mahasiswa, yaitu:

NO	NAMA MAHASISWA	NO	NAMA MAHASISWA
1	LEO A. P. PRAGTYA	8	HANAFATUL KEMAH
2	DEKI SELAWAN	9	MIRZA PRINCE
3	FIDYAH YAZINA SYODIQI	10	
4	HENI LAINA HINDIHI	11	
5	LUNIA HERUSYA	12	
6	DINDA SIAMPIAN AMPUN	13	
7	MAYA RUPITA SARI	14	

Demikian berita acara ini dibuat dengan sebenarnya.

Kepala Desa

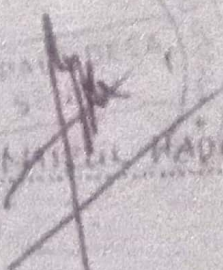
(M. HADI)
.....

Bengkulu, tanggal tersebut di atas
Dosen Pembimbing Lapangan

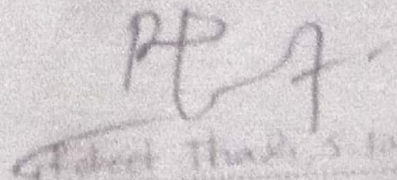
Robert Thandi S. Idris
NIP/NIDN.....



KEMENTERIAN AGAMA REPUBLIK INDONESIA
UNIVERSITAS ISLAM NEGERI
FATMAWATI SUKARNO BENGKULU

Jalan Raden Fatah Pagar Dewa Selebar Kota Bengkulu 38211
Telepon (0736) 51276-51171-51172 Faksimile (0736) 51171
Website: www.uinbengkulu.ac.id

LAPORAN KUNJUNGAN
KULIAH KERJA NYATA (KKN) ANGGKATAN I
LEMBAGA PENELITIAN DAN PENGABDIAN KEPADA MASYARAKAT
UNIVERSITAS ISLAM NEGERI FATMAWATI SUKARNO BENGKULU
TAHUN 2022

NAMA : Robbet Thadi, S.Sos., M.Si

NIP : 198006022003121003

UNIT KERJA : Dosen Universitas Islam Negeri Fatmawati Sukarno Bengkulu

Bersama ini melaporkan bahwa telah melakukan kunjungan kegiatan Kuliah Kerja Nyata (KKN) di Kelompok 149 Desa Senali, Kec. Arga Makmur, Kab. Bengkulu Utara dengan keterangan sebagai berikut:

Perihal : Kunjungan Mahasiswa KKN Kelompok 149

Lokasi Tujuan : Desa Senali, Kec. Arga Makmur, Kab. Bengkulu Utara

Tanggal Perjalanan : 09 Mei 2022

Pejabat yang ditemui : Kepala Desa Senali

Catatan : - Pamitan kepada Kepala Desa dalam rangka penarikan Mahasiswa KKN UIN FAS Angkatan I Tahun 2022

Bengkulu, 09 Mei 2022
Dosen Pembimbing Lapangan

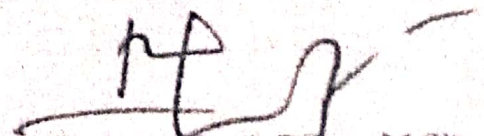
(Robbet Thadi, S.Sos., M.Si)
NIP. 198006022003121003



KEMENTERIAN AGAMA REPUBLIK INDONESIA

UNIVERSITAS ISLAM NEGERI

FATMAWATI SUKARNO BENGKULU

Jalan Raden Fatah Pagar Dewa Seiebar Kota Bengkulu 38211

Telepon (0736) 51276-51171-51172 Faksimile (0736) 51171

Website www.iainbengkulu.ac.id

LAPORAN KUNJUNGAN
KULIAH KERJA NYATA (KKN) ANGKATAN I
LEMBAGA PENELITIAN DAN PENGABDIAN KEPADA MASYARAKAT
UNIVERSITAS ISLAM NEGERI FATMAWATI SUKARNO BENGKULU
TAHUN 2022

NAMA : Robect Thadi, S.Sos., M.Si

NIP : 198006022003121003

UNIT KERJA : Dosen Universitas Islam Negeri Fatmawati Sukarno Bengkulu

Bersama ini melaporkan bahwa telah melakukan kunjungan kegiatan Kuliah Kerja Nyata (KKN) di Kelompok 149 Desa Senali, Kec. Arga Makmur, Kab. Bengkulu Utara dengan keterangan sebagai berikut:

Perihal : Kunjungan Mahasiswa KKN Kelompok 149

Lokasi Tujuan : Desa Senali, Kec. Arga Makmur, Kab. Bengkulu Utara

Tanggal Perjalanan : 18 April 2022

Pejabat yang ditemui : Kepala Desa Senali

Catatan : - Monitoring dan pembimbingan realisasi program kerja KKN

Bengkulu, 18 April 2022

Dosen Pembimbing Lapangan

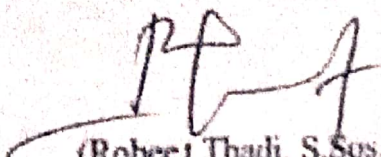
(Robect Thadi, S.Sos., M.Si)
NIP. 198006022003121003

D. Penyerahan di kantor camat Arga Makmur dan Lokasi KKN 149



E. Buka Bersama Sekaligus Silaturahmi pengenalan Lokakarya kegiatan KKN kelompok 149 bersama perangkat desa & masyarakat



F. Kegiatan peribadatan dimesjid selama bulan Ramadhan (sholat 5 waktu, tarawih dan tadarus) kelompok kkn 149

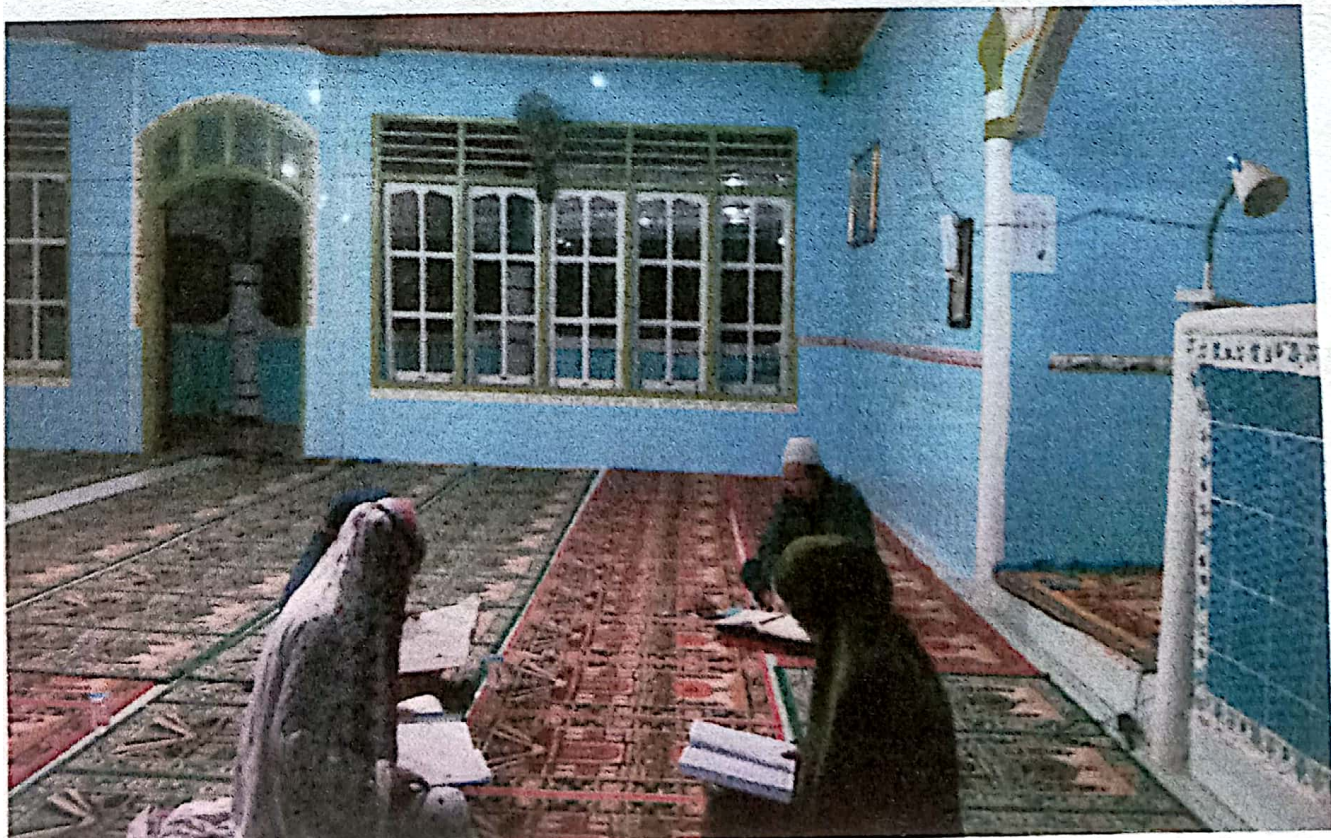

G. Kegiatan vaksinasi bersama camat arga makmur di kantor desa senali



H. Kegiatan mengajar ngaji anak-anak taman pendidikan al-qur'an (TPQ)



I. Kegiatan membersihkan masjid bersama kelompok kkn 149 di masjid muhsinun desa senali





J. Kegiatan safari Ramadhan di masjid muhsinun desa senali





K. Kegiatan posyandu masyarakat desa senali





L. Kegiatan gotong royong bersama karang taruna membuat lapangan sarana olahraga



M. Kegiatan berbagi takjil kelompok 149 (kepada masyarakat desa senali)





N. Kegiatan buka bersama anak-anak TPQ





O. Kegiatan lomba memperingati nuzulul qur'an





P. Kegiatan Pembagian zakat

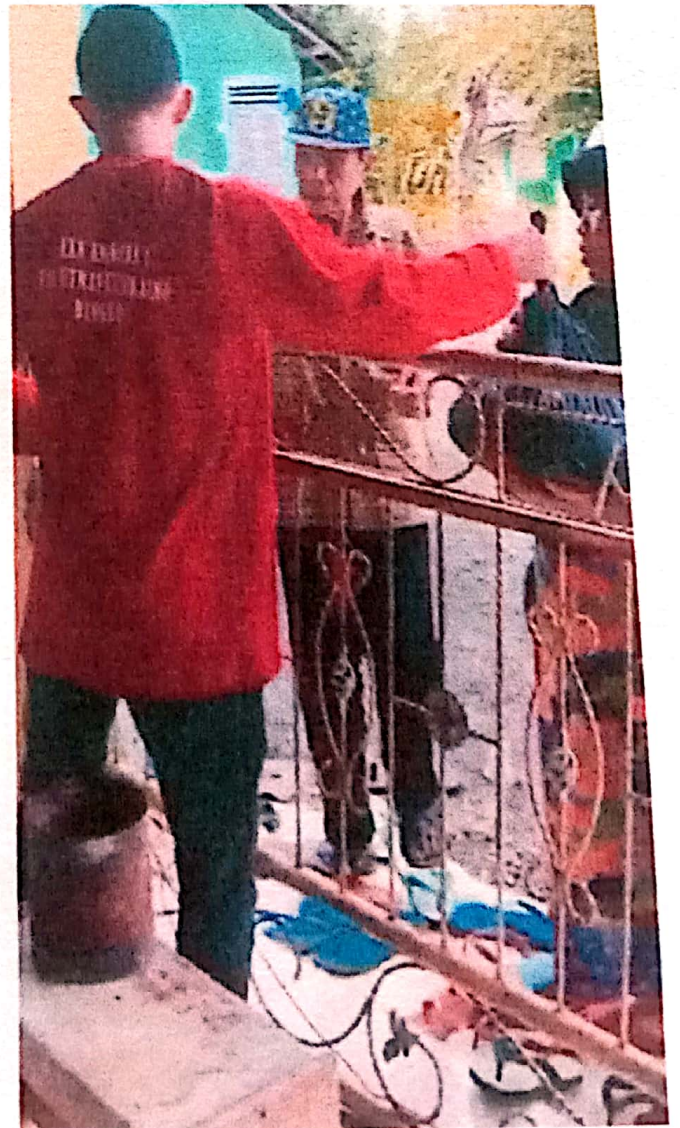

Q. Kegiatan Sholat Idul Fitri



R. Penarikan





**UNIVERSITAS ISLAM NEGERI FATMAWATI SUKARNO
BENGKULU**

**Lembaga Penelitian dan Pengabdian Kepada Masyarakat
Kuliah Kerja Nyata (KKN) Angkatan I Tahun 2022**

Sekretariat Kelompok 149







PETA LOKASI DESA SENALI

PETA DESA SENALI

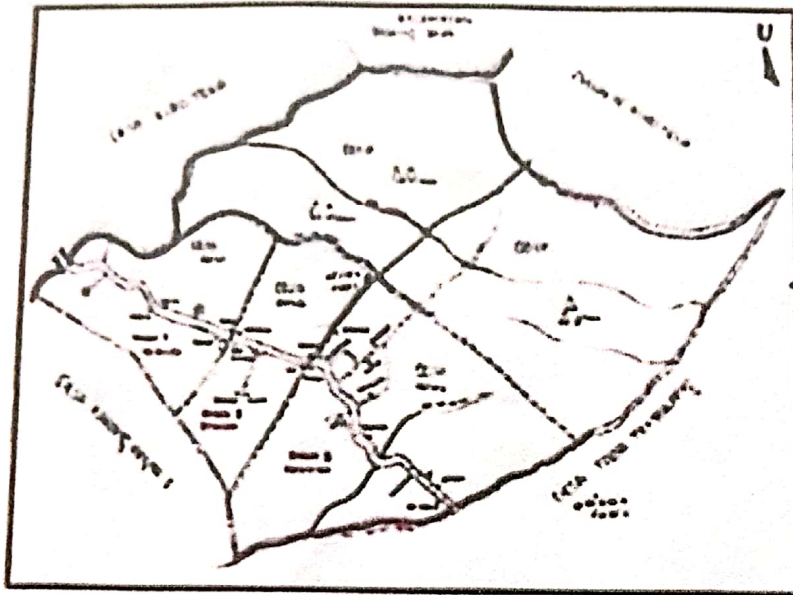

KETERANGAN DESA :

LETAK : 101° 32' BT DAN 7° 15' LS, 541 M DPL, SUHU 24 - 28° C

TERBAGI : 3 DUSUN

BATAS WILAYAH :

SEBELAH UTARA BERBATAS DENGAN DESA KURO TIDUR

SEBELAH TENGAH BERBATAS DENGAN MUTAN LINDUNG

SEBELAH SELATAN BERBATAS DENGAN DESA TABA TEMBLANG

SEBELAH BARAT BERBATAS DENGAN DESA KARANG ANTAR DAN TABA TEMBLANG

LEGENDA

Batas Provinsi	— — — — —
Batas Kabupaten/Kota	— — — — —
Batas Kecamatan	— — — — —
Batas Desa/Kelurahan	— — — — —
Batas Blok Sensus	— — — — —
Batas SLS Tingkat II	— — — — —
Batas SLS Tingkat I	— — — — —
Jalan Raya/Deasar	— — — — —
Jalan Yang Diperkeras	— — — — —
Jalan Tanah/Lorong/Dang	— — — — —
Jalan Kereta Api	— — — — —
Sungai	— — — — —
Jembatan	— — — — —
Rawa	— — — — —
Pantai/Danau	— — — — —
Gunung/Tukih	— — — — —
Lahan Basah	— — — — —
Kuburan	— — — — —
Kantor Gubernur	— — — — —
Kantor Bupati/Walikota	— — — — —
Kantor Camat	— — — — —
Kantor Kepala Desa/Lurah	— — — — —
Rumah Susun	— — — — —
Kantor Labriya	— — — — —
Industri/Pabrik	— — — — —
Pasar	— — — — —
Sekolah	— — — — —
Masjid	— — — — —
Gereja	— — — — —
Pura	— — — — —
Tempat Bedah Labriya	— — — — —

 Agus Sabana
 Kepala Desa Senali
 Kecamatan Mutan Lindung
 Kabupaten Karanganyar
 Jawa Tengah



LEMBAGA PENELITIAN DAN PENGABDIAN KEPADA MASYARAKAT

UNIVERSITAS ISLAM NEGERI

FATMAWATI SUKARNO BENGKULU

Jalan Raden Fatah Pager Dewa Selabar Kota Bengkulu 39211
 Telepon (0739) 51276-51171-51172 Faximile (0739) 51171
 Website: www.iainbengkulu.ac.id

DAFTAR NILAI KKN
ANGKATAN I TAHUN 2022

Nama Kepala Desa : Nasrul Hadi
 Kelompok : 149

Model KKN : Masjid/Kewirausahaan/Serumpun Melayu
 Jam Kredit : 4 SKS

NO	Nama Mahasiswa	NIM	Kehadiran dan Kedisiplinan	Integritas dan Kerjasama	Pelaksanaan Program	Keberhasilan program	NILAI		
							Jumlah	Angka	Huruf
1	EKO AJI PRASETIYAWAN	1911310047	96	56	96	96	384	96	A
2	DERI SETIAWAN	1911110015	94	94	94	94	376	94	A
3	LUVIA HERLISYA	1911130109	94	94	94	94	376	94	A
4	FIDIYAH RAYINA SUGESTI	1911130110	94	95	94	94	377	94,25	A
5	DINDA SIAMPUN AMPUN	1911230076	94	94	94	94	376	94	A

Bengkulu Utara, 28 April 2022

Kepala Desa,

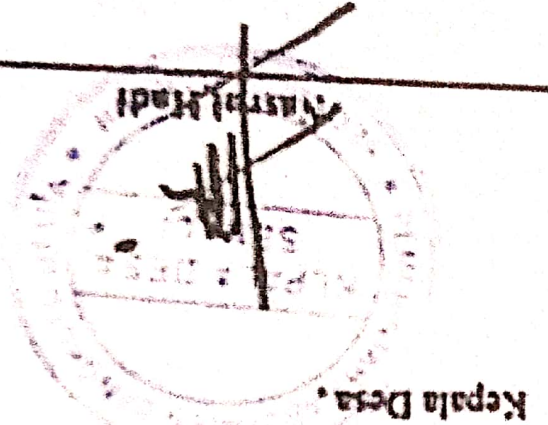

6	HANIFATUL IZMI	1911230087	94	94	94	94	94	94	A
7	WILSI DAINI	1911330032	94	94	94	94	94	94	A
8	HENIRATNA NINGSIH	1911430015	94	94	94	94	94	94	A
9	MAYA FIRMAIA SARI	1911260112	94	94	94	94	94	94	A

LEMBAGA PENELITIAN DAN PENGABDIAN KEPADA MASYARAKAT

UNIVERSITAS ISLAM NEGERI

FATMAWATI SUKARNO BENGKULU

Jalan Firdaus Paloh Pager Dewa Gebdar Kota Bengkulu 39211

Telepon (0738) 61278-61171-61172 Faksimile (0738) 61171

Website: www.lindabengkulu.ac.id



**DAFTAR NILAI KKN
ANGKATAN I TAHUN 2022**

Nama Pengajar/DPL : Robert Thadi, S.Sos, M.Si.

Kelompok : 149

Model KKN : Masjid/Kewirausahaan/Serumpun Melayu
Jam Kredit : 4 SKS

NO	Nama Mahasiswa	NIM	Kehadiran dan Kedisiplinan	Integrasi dan Kejasama	Pelaksanaan Program	Keberhasilan program	NILAI		
							Jumlah	Angka	Huruf
1	EKO ARI PRASETIYAWAN	19111310047	96	96	96	96	384	95	A
2	DERI SETIAWAN	1911110015	93	93	93	92	372	93	A
3	LUVIA HERLIYA	1911130109	94	94	94	94	376	94	A
4	FIDIYAH RAYINA SUGESTI	1911130110	95	95	95	95	380	95	A
5	DINDA SIAMPUN AMPUN	1911230076	94	94	94	94	372	94	A

6	HANIFATUL IZMI	1911230087	94	94	94	94	94	326	94	K
7	WILSI DAINI	1911330032	94	94	94	94	94	326	94	A
8	HENI RATNA NINGSIH	1911430015	93	93	93	93	322	93	93	A
9	MAYA PERMATA SARI	1911240117	94	94	94	94	326	94	94	A

Bengkulu, 28 mei 2022
Dosen Pembimbing Lapangan,

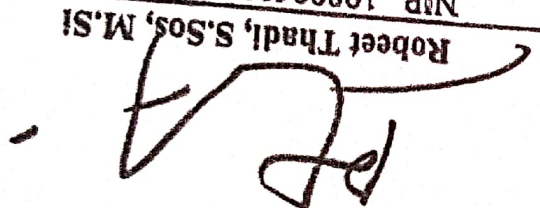

Robert Thadi, S.Sos, M.Si
NIP. 198006022003121003

SCHEDULE KERJA RKRN UNIFAS BENGKULU ANIKRATAN 1 TAHUN 2022 KELOMPOK 149

No	Tgl / Hari	Tempat / Kegiatan	Uraian / Keterangan	Waktu / Keterangan
1	Rabu 12 April 2022	Tempat: Mahasiswa hari pertama / 1 minggu Bengkulu	• Pembukaan kelompok • Pembagian tugas	• Waktu: 08.00 - 12.00
2	Kamis 13 April 2022	Tempat: Mahasiswa hari kedua / 1 minggu Bengkulu	• Pembahasan materi minggu kedua	
3	Jumat 14 April 2022	Tempat: Mahasiswa hari ketiga / 1 minggu Bengkulu	• Pembahasan materi minggu ketiga	
4	Sabtu 15 April 2022	Tempat: Mahasiswa hari keempat / 1 minggu Bengkulu	• Pembahasan materi minggu keempat	
5	Minggu 16 April 2022	Tempat: Mahasiswa hari kelima / 1 minggu Bengkulu	• Pembahasan materi minggu kelima	
6	Senin 17 April 2022	Tempat: Mahasiswa hari keenam / 1 minggu Bengkulu	• Pembahasan materi minggu keenam	
7	Selasa 18 April 2022	Tempat: Mahasiswa hari ketujuh / 1 minggu Bengkulu	• Pembahasan materi minggu ketujuh	
8	Rabu 19 April 2022	Tempat: Mahasiswa hari kedelapan / 1 minggu Bengkulu	• Pembahasan materi minggu kedelapan	
9	Kamis 20 April 2022	Tempat: Mahasiswa hari kesembilan / 1 minggu Bengkulu	• Pembahasan materi minggu kesembilan	
10	Jumat 21 April 2022	Tempat: Mahasiswa hari kesepuluh / 1 minggu Bengkulu	• Pembahasan materi minggu kesepuluh	
11	Sabtu 22 April 2022	Tempat: Mahasiswa hari kesebelas / 1 minggu Bengkulu	• Pembahasan materi minggu kesebelas	
12	Minggu 23 April 2022	Tempat: Mahasiswa hari kedua belas / 1 minggu Bengkulu	• Pembahasan materi minggu kedua belas	
13	Senin 24 April 2022	Tempat: Mahasiswa hari ketiga belas / 1 minggu Bengkulu	• Pembahasan materi minggu ketiga belas	
14	Tuesday 25 April 2022	Tempat: Mahasiswa hari keempat belas / 1 minggu Bengkulu	• Pembahasan materi minggu keempat belas	
15	Wednesday 26 April 2022	Tempat: Mahasiswa hari kelima belas / 1 minggu Bengkulu	• Pembahasan materi minggu kelima belas	
16	Thursday 27 April 2022	Tempat: Mahasiswa hari keenam belas / 1 minggu Bengkulu	• Pembahasan materi minggu keenam belas	
17	Friday 28 April 2022	Tempat: Mahasiswa hari ketujuh belas / 1 minggu Bengkulu	• Pembahasan materi minggu ketujuh belas	
18	Saturday 29 April 2022	Tempat: Mahasiswa hari kedelapan belas / 1 minggu Bengkulu	• Pembahasan materi minggu kedelapan belas	
19	Sunday 30 April 2022	Tempat: Mahasiswa hari kesembilan belas / 1 minggu Bengkulu	• Pembahasan materi minggu kesembilan belas	
20	Monday 1 Mei 2022	Tempat: Mahasiswa hari kesepuluh belas / 1 minggu Bengkulu	• Pembahasan materi minggu kesepuluh belas	
21	Tuesday 2 Mei 2022	Tempat: Mahasiswa hari kesebelas belas / 1 minggu Bengkulu	• Pembahasan materi minggu kesebelas belas	
22	Wednesday 3 Mei 2022	Tempat: Mahasiswa hari kedua belas belas / 1 minggu Bengkulu	• Pembahasan materi minggu kedua belas belas	
23	Thursday 4 Mei 2022	Tempat: Mahasiswa hari ketiga belas belas / 1 minggu Bengkulu	• Pembahasan materi minggu ketiga belas belas	
24	Friday 5 Mei 2022	Tempat: Mahasiswa hari keempat belas belas / 1 minggu Bengkulu	• Pembahasan materi minggu keempat belas belas	
25	Saturday 6 Mei 2022	Tempat: Mahasiswa hari kelima belas belas / 1 minggu Bengkulu	• Pembahasan materi minggu kelima belas belas	
26	Sunday 7 Mei 2022	Tempat: Mahasiswa hari keenam belas belas / 1 minggu Bengkulu	• Pembahasan materi minggu keenam belas belas	
27	Monday 8 Mei 2022	Tempat: Mahasiswa hari ketujuh belas belas / 1 minggu Bengkulu	• Pembahasan materi minggu ketujuh belas belas	

Mengunjungi
Kepala Desa /
Kampung Desa

Dozen Pembimbing Lapangan

Ketua Kelompok

Mengunjungi

Robert Thandi S. Sin, M. S.
NIM 140800220012003

Dea Ayu Prasetyaningrum
NIM 140810047