

**LAPORAN HASIL KEGIATAN KULIAH KERJA NYATA  
ANGKATAN I TAHUN 2022**

**KELOMPOK : 114**

**DESA/KELURAHAN : PADANG BETUAH**

**KECAMATAN : PONDOK KELAPA**

**KABUPATEN : BENGKULU TENGAH**



**Disusun Untuk Melengkapi Pelaporan Kegiatan  
Kuliah Kerja Nyata Angkatan I Tahun 2022**

**LEMBAGA PENELITIAN  
DAN PENGABDIAN KEPADA MASYARAKAT  
UNIVERSITAS ISLAM NEGERI (UIN)  
FATMAWATI SUKARNO BENGKULU  
TAHUN 2022**

**LAPORAN HASIL KEGIATAN KULIAH KERJA NYATA**

**ANGKATAN I TAHUN 2022**

Kelompok : 114

Desa/Kelurahan : Padang Betuah

Kecamatan : Pondok Kelapa

Kabupaten : Bengkulu Tengah



**Disusun Untuk Melengkapi Pelaporan Kegiatan**

**Kuliah Kerja Nyata Angkatan I Tahun 2022**

**LEMBAGA PENELITIAN  
DAN PENGABDIAN KEPADA MASYARAKAT  
UNIVERSITAS ISLAM NEGERI  
FATMAWATI SUKARNO BENGKULU  
TAHUN 2022**

### **DATA ANGGOTA KELOMPOK**

Nama Mahasiswa	: Adita Alifvia Salsabila Adha
Fakultas	: Tarbiyah dan Tadris
Nama Mahasiswa	: Aulia Hayatul Husna
Fakultas	: Ushuluddin Adab dan Dakwah
Nama Mahasiswa	: Cica Marizah
Fakultas	: Tarbiyah dan Tadris
Nama Mahasiswa	: Dheanita Dwi Ardani
Fakultas	: Ushuluddin Adab dan Dakwah
Nama Mahasiswa	: Fekri Antoni
Fakultas	: Tarbiyah dan Tadris
Nama Mahasiswa	: Fikhry Naufal Dinatan
Fakultas	: Ushuluddin Adab dan Dakwah
Nama Mahasiswa	: Hesti
Fakultas	: Tarbiyah dan Tadris
Nama Mahasiswa	: Julita Wulandari
Fakultas	: Syariah
Nama Mahasiswa	: Rahma Devi Syafitri
Fakultas	: Tarbiyah dan Tadris
Nama Mahasiswa	: Sara Eza Sukarti
Fakultas	: Tarbiyah dan Tadris
Nama Mahasiswa	: Syawal Budiman Yunus
Fakultas	: Tarbiyah dan Tadris

## PENGESAHAN

Pada hari, ...<sup>29</sup>...<sup>Mei</sup>..... 2022 setelah dilakukan Konfirmasi Program Kerja Kelompok dan Pelaporan Kegiatan Secara Pereodik, Laporan ini Dinyatakan Sah dan dapat Diterima untuk Memenuhi Persyaratan Perkuliah Intrakurikuler.

Bengkulu, Mei 2022

Dosen Pembimbing Lapangan

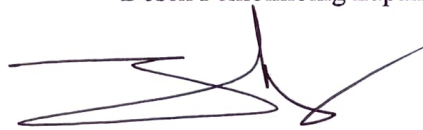

**Wiwinda, M.Ag**

**NIP: 1976060420001122004**

## KATA PENGANTAR

*Assalamu'alaikum Warahmatullahi Wabarakatuh*

Puji syukur kami panjatkan kepada Allah Subhanahu wa Ta'ala yang telah memberi rahmat dan hidayah-Nya, sehingga kami dapat melaksanakan dan menyelesaikan laporan KKN Berbasis Masjid tahun akademik 2022 yang berlokasi di Desa Padang Betuah, Kecamatan Pondok Kelapa, Kabupaten Bengkulu Tengah, Bengkulu.

Pada dasarnya tujuan dan penyusunan laporan ini dimaksudkan untuk memberi gambaran mengenai keseluruhan rangkaian kegiatan KKN kami selama satu bulan lebih ini. Program KKN ini telah dilaksanakan selama satu bulan lebih mulai dari tanggal 1 April – 9 Mei 2022. Melalui kesempatan yang baik ini, tidak lupa kami segenap Tim KKN Berbasis Masjid Kelompok 114 mengucapkan terima kasih atas segala bantuan dan dukungan yang telah diberikan, baik material maupun immaterial, kepada:

1. Bapak Prof. Dr. H. Zulkarnain Dali, M.Pd selaku Rektor Universitas Islam Negeri Fatmawati Sukarno Bengkulu.
2. Bapak Dr. Suhirman, M.Pd selaku Ketua LPPM dan Kepala Pusat PKM Universitas Islam Negeri Fatmawati Sukarno Bengkulu.
3. Bapak Evan Stiawan, SE, MM selaku ketua panitia KKN yang telah memberikan motivasi dan arahan tentang KKN kepada kami semua.
4. Bapak Bupati Bengkulu Tengah Bapak Dr. H. Ferry Ramli, S.H., M.H.
5. Ibu Camat Pondok Kelapa Ibu Lismawati, S.IP.
6. Ibu Wiwinda, M.Ag selaku Dosen Pembimbing Lapangan Kuliah Kerja Nyata Kelompok 114 Desa Padang Betuah.
7. Bapak Purnawarman, S.H selaku Kepala Desa Padang Betuah.
8. Bapak Arezen selaku Imam khatib dan Pengurus Masjid Agung Al-Ikhlas, Pengurus Karang Taruna Serta perangkat Desa Padang Betuah.
9. Tokoh masyarakat, anak-anak Desa Padang Betuah dan semua yang terlibat.

10. Para orang tua kami yang telah memberikan dukungan moral dan spritual demi kelancaran KKN ini.
11. Seluruh rekan-rekan peserta Kuliah Kerja Nyata Berbasis Masjid kelompok 114 Angkatan I Universitas Islam Negeri Fatmawati Sukarno Bengkulu.
12. Seluruh pihak yang telah berjasa dan bekerjasama dengan baik selama pelaksanaan kegiatan Kuliah Kerja Nyata di Desa Padang Betuah sehingga dapat terlaksana dengan lancar.

Kami sepenuhnya menyadari dalam Pelaksanaan KKN Berbasis Masjid ini tidak akan berjalan dengan baik dan lancar tanpa adanya bantuan baik berupa pikiran maupun tenaga dari semua elemen Dosen DPL dan teman KKN Berbasis Masjid kelompok 114 seperjuangan.

Kami juga menyadari mungkin dalam pembuatan laporan ini masih banyak terdapat kekurangan oleh karena itu kritik dan saran yang sifatnya membangun untuk perbaikan laporan ini dapat bermanfaat bagi kita semua. Aamiin.

*Wassalamu'alaikum warahmatullahi wabarakatuh.*

Bengkulu, Mei 2022

**Peserta KKN Kelompok 114 Desa Padang Betuah**

## DAFTAR ISI

<b>HALAMAN JUDUL .....</b>	<b>i</b>
<b>DATA ANGGOTA KELOMPOK.....</b>	<b>ii</b>
<b>LEMBAR PENGESAHAN .....</b>	<b>iii</b>
<b>KATA PENGANTAR .....</b>	<b>iv</b>
<b>DAFTAR ISI .....</b>	<b>v</b>
<b>DAFTAR TABEL .....</b>	<b>vi</b>
<b>DAFTAR GAMBAR.....</b>	<b>viii</b>
<b>BAB I PENDAHULUAN.....</b>	<b>1</b>
1.1 Analisis Situasi .....	1
1.2 Perumusan Masalah .....	1
1.3 Tujuan .....	2
1.4 Sasaran dan Manfaat.....	3
1.5 Metode yang Digunakan.....	4
<b>BAB II GAMBARAN UMUM DESA LOKASI KKN.....</b>	<b>5</b>
2.1 Letak Geografis.....	5
2.2 Profil Desa.....	5
2.3 Keadaan Penduduk .....	7
2.4 Keadaan Sosial Pendidikan.....	9
2.5 Keadaan Kehidupan Keagamaan Islam .....	9
<b>BAB III PROGRAM KERJA .....</b>	<b>10</b>
3.1. Program Kerja KKN .....	10

a. Jenis Program Utama KKN.....	10
b. Jenis Program Penunjang KKN .....	12
3.2. Faktor Pendukung dan Penghambat Program .....	12
a. Faktor Pendukung .....	12
b. Faktor Penghambat Pelaksanaan Program .....	12
3.3. Pelaksanaan Program Kerja .....	13
a. Waktu Pelaksanaan Program Kerja .....	13
b. Strategi melaksanakan Program Kerja .....	14
c. Struktur Kerja .....	16
d. Struktur Intruksional .....	17
e. Pembagian Tugas dan Fungsi.....	18
f. Biaya Pelaksanaan Program Kerja.....	19
3.4. Evaluasi Hasil Program Kerja .....	19
3.5. Rekomendasi.....	20
<b>BAB IV SIMPULAN DAN SARAN .....</b>	<b>21</b>
4.1 Simpulan .....	21
4.2 Saran .....	22
<b>DAFTAR PUSTAKA.....</b>	<b>23</b>
<b>LAMPIRAN (semua administrasi, dokumen, dan photo).</b>	



## **DAFTAR TABEL**

- Tabel 2.1 : Batas-Batas Wilayah Desa Padang Betuah Kecamatan Pondok Kelapa Kabupaten Bengkulu Tengah.
- Tabel 2.2 : Jumlah Penduduk.
- Tabel 2.3 : Tingkat Pendidikan.
- Tabel 2.4 : Mata Pencarian ( Usia Produktif).
- Tabel 2.5 : Kepemilikan Ternak.
- Tabel 3.1 : Jenis Program Kerja Utama KKN.
- Tabel 3.2 : Jenis Program Penunjang KKN.
- Tabel 3.3 : Partipasi masyarakat dalam kegiatan program kerja.
- Tabel 3.4 : Hambatan-hambatan Pelaksanaan Program Kerja.
- Tabel 3.5 : Waktu Pelaksanaan Program Pokok.
- Tabel 3.6 : Strategi Melaksanakan Program Kerja.
- Tabel 3.7 : Waktu Pelaksanaan Program Kerja Penunjang.
- Tabel 3.8 : Biaya Pelaksanaan Program Kerja.

## **DAFTAR GAMBAR**

- Gambar 2.1 : Peta Desa Padang Betuah.

# **BAB I**

## **PENDAHULUAN**

### **1.1 Analisis Situasi**

Desa Padang Betuah adalah nama suatu wilayah di Kecamatan Pondok Kelapa Kabupaten Bengkulu Tengah ini menurut beberapa tokoh masyarakat setempat dikenal karena keberadaannya tidak jauh dari wilayah pantai dan tempat wisata yaitu wisata Danau Gedang, Desa Padang Betuah merupakan suatu daerah yang terletak di wilayah Marga Semitul dulunya kental dengan Etnis suku melayu terletak di Kecamatan Perwakilan Pematang Tiga (Kecamatan Perwakilan Pondok Kelapa). Dimana tahun 2000 Desa Padang Betuah menginduk ke Kecamatan induk yaitu Kecamatan Pondok Kelapa Kabupaten Bengkulu Utara. dengan adanya pemekaran Wilayah Kabupaten pada Bulan November tahun 2008. Maka terbentuklah Kabupaten Bengkulu Tengah dari Kabupaten Bengkulu Utara. Tradisi-tradisi musyawarah untuk mufakat, gotong royong, dan kearifan lokal yang lain sudah dilakukan oleh masyarakat sejak adanya Desa Padang Betuah dan hal tersebut secara efektif dapat menghindarkan adanya benturan-benturan antar kelompok masyarakat.

Dusun III merupakan salah satu dusun yang ada di Desa Padang Betuah. Kondisi masyarakat di dusun III sudah hampir menunjukkan ke pola masyarakat kota dimana fasilitas-fasilitas di dusun tersebut sudah memadai untuk menunjang berjalannya kegiatan keagamaan sehari-hari, Dengan adanya 2 masjid.

### **1.2 Perumusan Masalah**

Adapun masalah yang dihadapi di lokasi KKN Kelompok 114 UIN FAS Bengkulu di Desa Padang Betuah berada di Kecamatan Pondok Kelapa, Kabupaten Bengkulu Tengah yaitu tidak jalannya TPQ di Masjid dikarenakan kurang aktifnya

Risma , jadi anak-anak desa Padang Betuah hanya mengaji dirumah atau dengan guru ngaji.

### **1.3 Tujuan**

Tujuan dari pembuatan laporan awal ini membuat suatu perencanaan kegiatan yang dapat berguna bagi masyarakat seperti :

- Tujuan Umum

- a) Mempersiapkan calon sarjana yang lebih menghayati dan memahami kompleksitas permasalahan yang dihadapi masyarakat dan memperluas wawasan pemikiran serta belajar menanggulangi permasalahan secara praktis dan terpadu.
- b) Mengembangkan pengetahuan agama, sikap dan keterampilan mahasiswa melalui penerapan ilmu agama Islam, teknologi dan seni bernafaskan Islam secara langsung di masyarakat serta melatih mahasiswa untuk bekerja antar bidang keahlian secara terpadu.
- c) Meletakkan agama sebagai pendorong dan penggerak kegiatan masyarakat sehingga tersosialisasi nilai-nilai agama dalam seluruh aspek kehidupan masyarakat.

- Institusional

- a) Memperoleh umpan balik dan masukan untuk bahan penyempurnaan system pendidikan Perguruan Tinggi (UIN) yang serasi dengan kebutuhan masyarakat, arah pembangunan nasional dan pasar kerja.
- b) Membantu pemerintah dalam mempercepat proses pembangunan masyarakat yang berkelanjutan dalam berbagai bidang, khususnya bidang sosial keagamaan.
- c) Mempercepat hubungan dan mensinergikan program-program UIN FAS Bengkulu dengan pemerintah dan masyarakat guna mendapatkan dukungan moril maupun materil bagi eksistensi dan pengembangan UIN FAS Bengkulu kedepan.

#### **1.4 Sasaran dan Manfaat**

##### **a. Bagi Masyarakat**

1. Masyarakat memperoleh bantuan tenaga dan pikiran untuk meningkatkan cara berpikir, pengetahuan dan keterampilannya, sehingga dapat menumbuhkan potensi sumber daya dan selanjutnya berkembang secara mandiri.
2. Terbentuknya kemampuan dan partisipasi masyarakat dalam pembangunan, sehingga upaya kelanjutan pembangunan khususnya pembangunan dalam bidang agama dapat terjamin.

##### **b. Bagi Pemerintah**

1. Membantu mempercepat proses pembangunan yang dilaksanakan oleh pemerintah antara lain dalam meningkatkan kualitas sumberdaya manusia.
2. Membuka akses kemitraan dan komunikasi timbal balik antara Perguruan Tinggi dengan Pemerintah..

##### **c. Bagi Mahasiswa**

1. Mendewasakan cara berfikir, bersikap dan bertindak serta meningkatkan daya penalaran mahasiswa dalam melakukan pengkajian, perumusan dan pemecahan masalah secara praktis dan terpadu.
2. Mendalami penghayatan dan pengetahuan mahasiswa terhadap berbagai masalah dalam masyarakat yang sedang melaksanakan pembangunan khususnya dalam bidang keagamaan.

##### **d. Bagi Lembaga/ Mitra**

1. Mendapatkan masukan bagi penyelenggaraan pendidikan/pengajaran penelitian dan pengabdian kepadamasyarakat.
2. Meningkatkan partisipasi dan peran UIN FAS Bengkulu dalam melaksanakan pembangunan dalam bidang agama.
3. Meningkatkan kerjasama UIN FAS Bengkulu dengan pemerintah daerah, perguruan tinggi dan instansi yang terkait.

### **1.5 Metode yang digunakan**

Metode kegiatan yang digunakan pada saat pelaksanaan KKN Berbasis Masjid UIN FAS Bengkulu angkatan I Tahun 2022 di Desa Padang Betuah Kecamatan Pondok Kelapa Kabupaten Bengkulu Tengah, yaitu :

1. Metode Observasi

Yaitu suatu metode dimana Mahasiswa KKN secara langsung terjun ke lapangan untuk mengumpulkan data.

2. Metode Seleksi

Yaitu pemilihan santri yang sesuai dengan kemampuan belajar mengkaji Iqro' dan Al-Qur'an.

3. Metode Aktivasi Kelompok

Yaitu mahasiswa melakukan apresiasi langsung ikut serta dalam kegiatan kelompok pengajian dan Majelis Ta'lim yang ada di Desa Padang Betuah.

4. Metode Pendekatan Sosiologis

Yaitu Mahasiswa melakukan pendekatan secara sosial dalam melakukan kegiatan dengan cara mempererat tali silaturahmi dengan masyarakat.

5. Metode Partisipasi

Yaitu merupakan sebuah metode di mana Mahasiswa KKN bekerjasama dengan masyarakat desa dalam melaksanakan kegiatan bersama-sama.

6. Metode Pendekatan Persuasif

Yaitu metode ini dilakukan sebagai salah satu cara untuk mendekati diri dengan warga dan memahami karakteristik dan permasalahan yang selama ini terjadi di pedesaan. Serta sebagai sosialisasi menggerakkan warga masyarakat untuk berpartisipasi aktif dalam program kerja KKN maupun kegiatan kemasyarakatan.

## BAB II GAMBARAN UMUM DESA LOKASI KKN

### 2.1. Letak Geografis

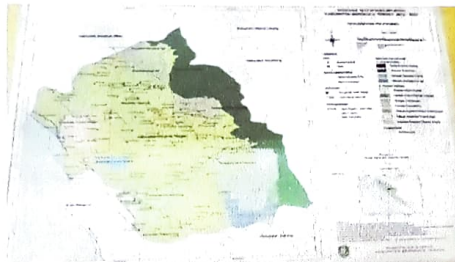

**Gambar 2.1**  
**Peta Desa Padang Betuah**

Desa Lokasi Padang Betuah terletak di Kecamatan Pondok Kelapa Kabupaten Bengkulu Tengah Provinsi Bengkulu, dengan luas wilayah 1600 ha . Secara administrasi batas Desa Padang Betuah dapat dilihat pada tabel.

**Tabel 2.1**  
**Batas-Batas Wilayah Desa Padang Betuah**  
**Kecamatan Pondok Kelapa Kabupaten Bengkulu Tengah**

1. Sebelah Timur Berbatasan Dengan Desa Pasar Bembah
2. Sebelah Selatan Berbatasan Dengan Desa Pondok Kelapa
3. Sebelah Utara Bebatasan Dengan Samudra Hindia
4. Sebelah Barat Berbatasan Dengan PT. Bio Nusantara

### 2.2. Profil Desa

Desa Padang Betuah Merupakan suatu daerah yang terletak diwilayah Marga Semitul dulunya kental dengan Etnis suku melayu terletak dikecamatan Perwakilan pematang tiga (kecamatan Perwakilan Pondok Kelapa ).Dimana tahun 2000 Desa Padang Betuah menginduk ke Kecamatan induk yaitu Kecamatan Pondok Kelapa Kabupaten Bengkulu Utara. dengan adanya

pemekaran Wilayah Kabupaten pada bulan November tahun 2008.maka terbentuklah Kabupaten Bengkulu Tengah dari Kabupaten Bengkulu Utara.

Mengenal asal Usul Masyarakat Desa Padang Betuah Berasal Dari MARGA SEMITUL tepat keberadaannya dipesisir pantai/pingir pantai antara danau gedang sampai ke air terjun,dimana masa zaman itu di era belum tertentu modernisasi dan pergeseran waktu sekitar tahun 1899.

Menurut beberapa orang dari sesepuh desa,pada tahun 1901,mulai terbentuknya cikal bakal Desa Padang Betuah saat itu dimulai.yang mana penduduk dipingir pantai tersebut mulai membuka lokasi baru yang dikenal dengan nama ' DUSUN BARU' hampir seluruh keberadaan masyarakat dipingir pantai tersebut satu persatu mulai pindah ke pemukiman yang baru yaitu yang diberi nama ' DUSUN BARU '.Untuk membuktikan adanya marga di desa padang betuah yaitu adanya makam/kuburan lama yaitu para sesepuh desa terdahulu ditempat tersebut.

Berkisar tahun 1902 Para tokoh dan sesepuh masyarakat pada saat itu banyak yang berubah tetapi mereka tidak menghilangkan ciri khas nama asli desa tempat asal usulnya,dan mereka telah sepakat dengan kesepakatan pemukiman baru mereka, mereka beri nama 'Dusun Baru Di Ganti Dengan Nama Desa Padang Betuah'.

Mungkin masih banyak yang belum mengerti Mengapa mereka ganti nama Dusun Baru menjadi Desa Padang Betuah,konon kabarnya cerita singkat dari sesepuh dan tokoh masyarakat di zaman era belum tersentuhnya modernisasi masyarakat pada umumnya berpergian dari satu daerah ke daerah yang lainnya.mereka masih menggunakan kaki/berjalan kaki.berlalu lalang melintas pantai /menyusuri pingir pantai dan perbukitan melewati hutan belantara untuk berniaga/mencukupi segala kebutuhan mereka,mereka tidak mengenal lelah. Dan pada tahun 1890.terjadilah cerita digantinya nama Dusun Baru menjadi desa Padang Betuah dengan dengan cerita ada saudagar dari Sumatera Barat berniaga ke Bangkahulu ( Bengkulu ). Dan membawa sebila

pedang dan pada suatu ketika saudagar itu kehilangan Pedang kesayangannya itu. selama bertahun-tahun saudagar tersebut berniaga berlalu lalang dari satu daerah ke daerah yang lainnya melewati pesisir pantai tersebut.

Dan tanpa sengaja saudagar tersebut singgah beristirahat untuk melepaskan lelahnya sekaligus menikmati indahnya pemandangan alam disekitar pantai. kemudian tanpa disengaja saudagar itu melihat sebilah pedang yang tertancap ditanah dipinggir pantai tersebut, dan saudagar itu mendekati pedang yang dia lihat dan setelah diteliti pedang tersebut adalah benda kesayangannya yaitu pedang yang kesayangannya yang pernah hilang selama bertahun-tahun.

Tanpa menunggu yang lama saudagar itu mencabut pedang dari tancapan ditanah tersebut dengan awalan BISMILLAHIRAHMANNIRRAHIM dan saudagar itu MEMANG PEDANG DEN BETUAH. maka pada waktu itu wilayah disekitar memiliki kesepakatan untuk memberi nama Dusun Baru Menjadi desa Padang Betuah dan sampai saat ini Nama Desa Padang Betuah Sudah terkenal dimana-mana. dengan asal usul sebilah PEDANG menjadi DESA PADANG BETUAH.

### **2.3. Keadaan Penduduk**

Penduduk Desa Padang Betuah berasal dari daerah yang berbeda-beda, dimana mayoritas penduduknya yang paling dominan berasal dari penduduk suku melayu, yang sehari-harinya berbahasa Bengkulu. Sehingga tradisi Musyawarah untuk mufakat, Gotong royong dan Kearifan local sering dilakukan Masyarakat, karena lebih efektif dapat menghindarkan adanya benturan-benturan antara kelompok dimasyarakat.

Desa Padang Betuah mempunyai jumlah penduduk 1.278 jiwa, yang terdiri dari laki-laki : 637 orang, perempuan : 641 orang dan KK, yang terbagi dalam 3 (Tiga) Wilayah Dusun, dengan rincian sebagai Berikut:



**Tabel 2.2**  
**Jumlah Penduduk**

<b>Keterangan</b>	<b>Dusun I</b>	<b>Dusun II</b>	<b>Dusun III</b>
Jumlah Jiwa	352 Orang	426 Orang	499 Orang

Mayoritas masyarakat Berada di dusun III terlihat dari jumlah Pernduduk karena wilayah Dusun III lebih luas dibandingkan Dusun I,dan II

**Tabel 2.3**  
**Tingkat Pendidikan**

<b>Tidak Tamat</b>	<b>SD Sederajat</b>	<b>SLTP Sederajat</b>	<b>SLTA Sederajat</b>	<b>Diploma/ S1</b>
41 Orang	111 Orang	59 Orang	98 Orang	17 Orang

Tingkat SDM di Desa Padang Betuah, termasuk kategori sedang, secara rata-rata tamatan SD ,SLTP dan SLTA lebih mendominasi, hal ini dikarenakan ada anak putus sekolah pada usia remaja menginjak dewasa.

**Tabel 2.4**  
**Mata Pencaharian ( Usia Produktif )**

<b>Petani</b>	<b>Karyawan Swasta</b>	<b>Buruh</b>	<b>Sopir</b>	<b>Pedagang</b>	<b>Honorer Kontrak</b>	<b>PNS</b>	<b>TKI</b>	<b>Nelayan</b>
79 Orang	74 Orang	128 orang	9 Orang	48 Orang	10 Orang	19 Orang	2 Orang	10 Orang

Mayoritas penduduk bermata pencaharian sebagai Buruh (Tani,Bangunan,harian ), petani dan ,swasta (sebagian besar di PT sawit )Hal

ini sesuai dengan kondisi Desa Padang Betuah yang betrada di dekat PT sawit dan masih banyak lahan perkebunan sawit.

**Tabel 2.5**  
**Kepemilikan Ternak**

<b>Ayam/Unggas</b>	<b>Kambing</b>	<b>Sapi</b>	<b>Kerbau</b>	<b>Lain-lain</b>
226	46	31	17	-
Ekor	Ekor	Ekor	Ekor	Ekor

Mayoritas penduduk beternak Ayam/Unggas dirumah dalam jumlah kecil dan dipelihara dengan cara sederhana dan turun-temurun, sedangkan sebagian kecilnya lagi beternak Kambing dan Kerbau.

#### **2.4. Keadaan Sosial Pendidikan**

Pendidikan di Desa Padang Betuah dinilai cukup baik, dengan adanya fasilitas pendidikan mulai dari tingkat PAUD hingga SMP. PAUD yaitu PAUD Mawar , SD yaitu SD Negeri 69 Bengkulu Tengah, dan SMP yaitu SMP Negeri 23 Bengkulu Tengah.

#### **2.5. Sistem Sosial Keagamaan**

Kondisi keagamaan masyarakat Dusun 3, Desa Padang Betuah, dilihat dari segi sarana prasarananya sudah cukup memadai dimana terdiri dari 4 masjid di Desa Padang Betuah, akan tetapi untuk pelaksanaannya belum begitu baik. Keaktifan peribadatan di masjid tidak begitu banyak di ikuti oleh warga atau masyarakat yang ada di Desa Padang Betuah, di karenakan keterbatasan waktu mereka yang sehari-hari sibuk berkebun dan bekerja.

##### **1. Majelis taklim**

Pada kegiatan bernuansa keagamaan yaitu majelis taklim masyarakat Desa Padang Betuah yaitu Majelis Taklim Al-Ikhlas, dikarenakan masyarakat minim

yang mengikuti kegiatan majlis taklim dan kegiatan tersebut dilakukan secara gabungan dengan per Kecamatan, Kegiatan dilaksanakan 1 kali dalam sebulan secara bergantian dari Masjid dan juga dilakukan pada satu minggu sekali yaitu pada hari Jum'at.

2. Tradisi- tradisi masyarakat yang bernuansa islam

Tradisi-tradisi bernuansa islam yaitu seperti do'a bersama, membuat tumpeng dan pengajian dalam rangka menyambut bulan puasa ramadhan. Tradisi malam gajah-gajah pada setiap malam 27 pada bulan ramadhan. Do'a bersama pada malam takbiran, serta halal bi halal setelah sholat Idul Fitri.

3. Kendala-kendala peribadahan di masjid

Tidak banyak kendala dalam peribadahan di Masjid Agung Al-Ikhlas hanya kurangnya kesadaran diri dan partisipasi dari remaja-remaja di Dusun 3 Desa Padang Betuah untuk mengikuti kegiatan Tadarusan yang sering dilakukan setelah sholat subuh dan taraweh.

### **BAB III PROGRAM KERJA**

#### **3.1 Program Kerja KKN**

Dalam Kegiatan Kuliah Kerja Nyata (KKN), secara umum ada bidang garapan pokok dan garapan penunjang. Adapun program yang direncanakan yang disusun meliputi beberapa hal berikut:

**a. Jenis Program Utama KKN**

**Tabel 3.1  
Jenis Program Kerja Utama KKN**

No	Jenis Program Kerja KKN
1.	Majelis Taklim
2.	Kegiatan Peribadahan di Masjid (Tarawih, Tadarusan, Iktikaf dan Sholat Idul Fitri)

3.	Taman Pendidikan Al-Qur'an (Anak)
4.	Wakaf Al-Qur'an dan Mukenah

### 1. Majelis Taklim

Terdapat satu majlis taklim ibu-ibu di Desa Padang Betuah yaitu majlis taklim Al-Ikhlas yang rutin mengadakan pengajian tiap satu minggu sekali yaitu pada setiap hari jum'at dan satu bulan sekali, sementara bapak-bapak rutin mengadakan yasinan di malam Jum'at, tiap dusun rutin mengadakan yasinan pada tiap rumah secara bergilir. Melalui program KKN Kelompok 114 jama'ah majlis taklim semakin antusias mengikuti kegiatan pengajian. Mahasiswa bukan hanya menjadi peserta tetapi juga turut adil dalam kegiatan majelis ta'lim.

### 2. Kegiatan Peribadahan di Masjid

a).Sholat Fardhu, Tarawih, Tadarus, Iktikaf dan Sholat Idul Fitri

Masyarakat Desa Padang Betuah lebih memilih sholat dirumah dari pada sholat berjamaah di masjid atau mushola,tekhusus saat sholat shubuh ,maghrib dan isya dan sholat tarawih, warga akan berduyun – duyun pergi ke Masjid ,terlebih lagi bagi warga yang rumahnya dekat dengan Masjid Agung Al-Ikhlas. Tadarus dilakukan selepas sholat Subuh da sholat Tarawih, serta Iktikaf dilakukan pada 10 malam terakhir di bulan suci ramadhan. Melaksanakan Sholat Idul Fitri Di Masjid Agung Al-Ikhlas Desa Padang Betuah.

b) Sholat Jum'at

Masyarakat Desa Padang Betuah rajin melaksanakan sholat Jum'at ,tampak pada saat sholat jumat masjid selalu penuh. Sholat jumat dilaksanakan di Masjid Agung Al-Ikhlas.

### 3. TPA

Anak - anak desa Padang Betuah antusias Mengaji. Mereka belajar mengaji di Masjid Agung Al-Ikhlas adapun tingkatan mengaji dimulai dari Iqra da Al-Quran. Tenaga pengajar yaitu ibu Dahlini, setelah kehadiran Mahasiswa KKN

Padang Betuah sangat terbantu dan anak-anak sangat antusias mengaji karena tidak kekurangan tenaga pengajar lagi.

#### **4. Inventaris (Wakaf) Al-Qur'an dan Mukenah**

Masjid kekurangan Al Qur'an dan Mukenah sehingga KKN Kelompok 114 membantu menambah koleksi Al Qur'an dan Mukenah.

#### **b. Jenis program penunjang KKN**

**Tabel 3.2**  
**Jenis Program Penunjang KKN**

<b>No</b>	<b>Jenis Program Penunjang KKN</b>
1.	Bakti Sosial dan Keagamaan (Berbagi Takjil & Membantu Panitia Zakat Fitrah)
2.	Lomba dalam Rangka Acara Memperingati Nuzul Qur'an
3.	Pembuatan Obor untuk malam Gajah-gajah ( Malam 27 Ramadhan)

#### **c. Kegiatan-kegiatan yang di laksanakan diluar program kerja Kegiatan diluar program kerja, Yaitu:**

1. Studi lapangan dan program
2. Serah terima mahasiswa KKN
3. Buka Bersama
4. Lokakarya
5. Perpisahan
6. Penarikan

### **3.2 Faktor Pendukung dan Penghambat Kerja**

#### **a. Faktor pendukung**

1. Masyarakat memiliki partisipasi yang tinggi dalam program kerja. baik dari segi waktu maupun biaya

2. Masyarakat terbuka terhadap kritik dan saran.

**Tabel 3.3**

**Partipasi masyarakat dalam kegiatan program kerja**

No	Program Kerja	Partispasi Masyarakat
1	Majelis Tak'lim	Sangat antusias
2	Kegiatan Peribadahan dimasjid ( Tadarus, Tarawih, Iktikaf dan Sholat Idul Fitri)	Antusias
3	Taman Pendidikan Al-Qur'an(Anak)	Sangat antusias
4	Inventasris Al-Qur'an dan Mukenah	Antusias

**b. Faktor Penghambat Pelaksanaan Program**

**Tabel 3.4**

**Hambatan-hambatan Pelaksanaan Program Kerja**

No	Program Kerja Utama	Hambatan-hambatan
1	Majelis Tak'lim	Tidak ada
2	Kegiatan Peribadahan di masjid ( Tadarus, Tarawih, Iktikaf dan Sholat Idul Fitri)	Warga sebagian sholat di rumah ketimbang di masjid
3	Taman Pendidikan Al-Qur'an(Anak)	Tidak Ada
4.	Inventasris Al-Qur'an dan Mukenah	Tidak Ada

**3.3. Pelaksanaan Program Kerja KKN**

a) Waktu Pelaksanaan Program Kerja

**Waktu Pelaksaan Program Kerja Pokok**

**Kelompok/Desa : 114/Padang Betuah**

**Kecamatan : Pondok Kelapa**

**Kabupaten : Bengkulu Tengah**

**Tabel 3.5**

**Waktu Pelaksanaan Program Pokok**

No	Program	Jenis	April	Mei
1	Majelis Tak'lim	Pokok	6,18	
2	Kegiatan Peribadahan di Masjid( Tadarus, Tarawih, Iktikaf dan Sholat Idul Fitri)	Pokok	3,4,6,7,8,9,10,11,12,13,14,15,16,17,18 19,20,21,22,23,24,25,26,27,28,29,30	1,2
3	Taman Pendidikan Al-Qur'an di Masjid	Pokok	4,5,6,7,8,11,12,13,14,15,18,19,20,21, 22,25,27,28,29	
4	Inventaris (Wakaf) Al-Qur'an & Mukenah	Pokok		9

b) Strategi melaksanakan program kerja

**Tabel 3.6**

**Strategi Melaksanakan Program Kerja**

No	Program Kerja	Strategi
1	Majelis Tak'lim	- Penjajagan Kelayakan kepada masyarakat - Konsultasi Kepada tokoh Agama dan desa - Membuat program lanjutan
2.	Kegiatan Peribadahan di masjid ( Tarawih, Tadarusan,Iktikaf dan Sholat Idul Fitri)	-Konsultasi dengan kades dan pengurus masjid - Pendekatan kepada warga masyarakat - Pendekatan kepada kaum muda dan anak-anak

3	TPA(Taman Pendidikan Al-Qur'an(Anak)	-Konsultasi dengan pengelola dan pengurus masjid - Pendekatan kepada ortu dan santri
4	Inventaris (Wakaf) Al-Qur'an dan Mukenah	-Konsultasi dengan pengurus masjid - Mengajak partisipasi pemuda - Penjajakan calon donatur Al-Qur'an dan Mukenah

**Pelaksanaan Program Kerja Pendukung KKN  
JADWAL RENCANA PELAKSANAAN PROGRAM**

KELOMPOK/DESA : 114/Padang Betuah

KECAMATAN : Pondok Kelapa

KABUPATEN : Bengkulu Tengah

**Tabel 3.7**

**Waktu Pelaksanaan Program Kerja Penunjang**

No	Program Kegiatan	Jenis	April	Mei	KET
1	Bhakti Sosial dan Keagamaan (Berbagi Takjil & Membantu Panitia Zakat Fitrah)	Penunjang	8, 15,22,29,30	1	
2	Lomba dalam Rangka Acara Memperingati Nuzul Quran	Penunjang	13,14,15,18		
3	Pembuatan Obor Malam Gajah-Gajah	Penunjang	26,27,28		



c) Struktur Kerja

**Struktur Kerja**  
**Kuliah Kerja Nyata (KKN) UINFAS Bengkulu**  
**Angkatan 1 Tahun 2022**

Kelompok : 114

Desa : Padang Betuah

Kecamatan : Pondok Kelapa

Kabupaten : Bengkulu Tengah

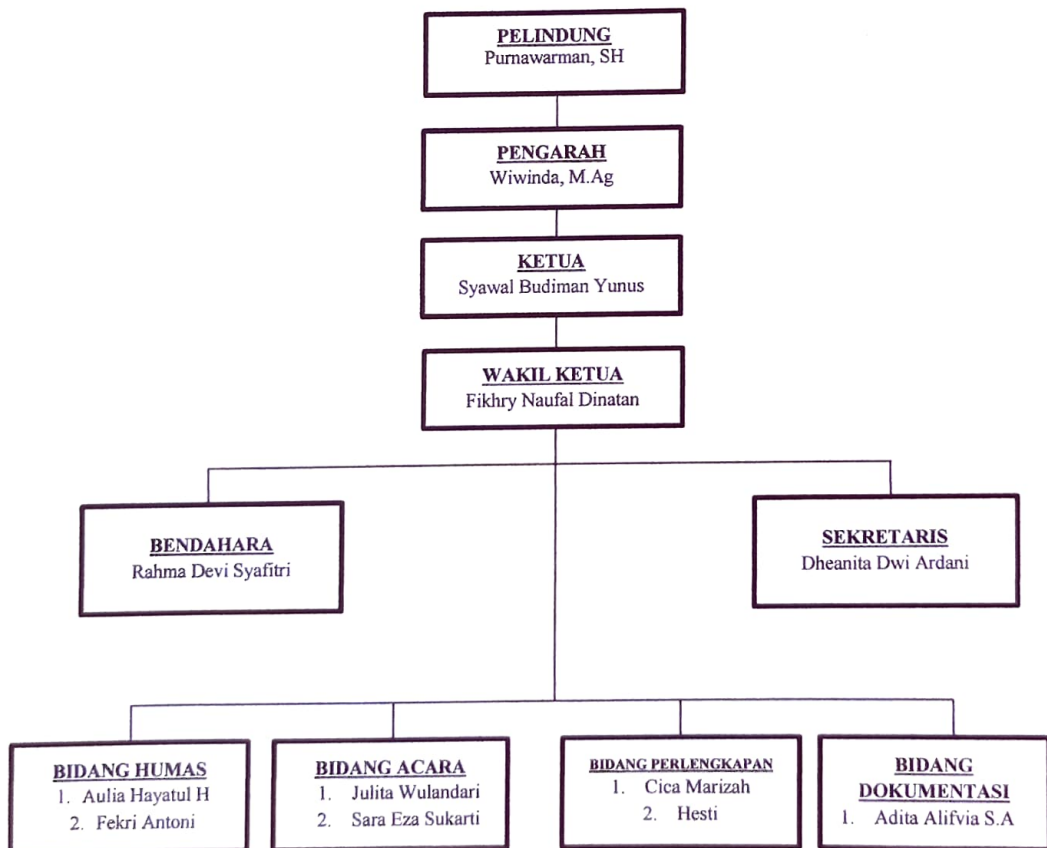



Mengetahui,  
Kepala Desa Padang Betuah

Purnawarman, S.H

Padang Betuah, Mei 2022  
Ketua Kelompok

  
Syawal Budiman Yunus  
NIM: 1911280057

Mengetahui,  
Dosen Pembimbing Lapangan



Wiwinda, M.Ag  
NIP/NIDN :197606042001122004

d) Struktur Intruksional

**Struktur Intruksional  
Kuliah Kerja Nyata (KKN) UIN FAS Bengkulu  
Angkatan I Tahun 2022**

Kelompok : 114  
Desa : Padang Betuah  
Kecamatan : Pondok Kelapa  
Kabupaten : Bengkulu Tengah

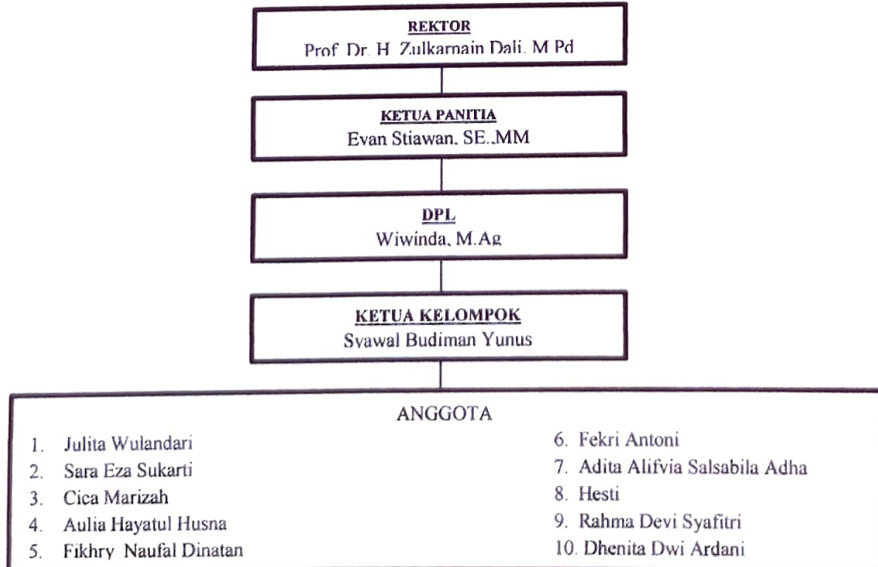



Mengetahui,  
Kepala Desa Padang Betuah  
Purnawarman, S.H

Padang Betuah, Mei 2022  
Ketua Kelompok

Syawal Budiman Yunus  
NIM: 1911280057

Mengetahui,  
Dosen Pembimbing Lapangan

Wiwinda, M.Ag  
NIP/NIDN :197606042001122004

e) Pembagian Tugas dan Fungsi

Adapun Pembagian tugas dibagi menjadi beberapa bagian yaitu:

1. Ketua Kelompok

Ketua kelompok bertugas memimpin, mengawasi, dan mengajak serta berpartisipasi di setiap kegiatan/program kerja. Dalam hal ini Kelompok 114 Diketuai oleh Syawal Budiman Yunus.

2. Sekretaris

Sekretaris bertugas mendata dan mendokumentasikan setiap kegiatan dalam wacana tertulis untuk bukti nyata setiap kegiatan. Dan dalam hal ini sekretaris diduduki oleh Dheanita Dwi Ardani.

3. Bendahara

Kebendaharaan berfungsi mengatur di setiap keadministrasian yang berjalan di setiap program kerja. Dan dalam hal ini diduduki oeh Rahma Devi Syafitri.

#### 4. Anggota

Seluruh anggota berfungsi membantu dan berpartisipasi dalam semua kegiatan dan program kerja yang telah ditentukan.

#### f) Biaya Pelaksanaan Program Kerja

**Tabel 3.8**  
**Biaya Pelaksanaan Program Kerja**

No	Program Kerja	Biaya
1.	Lomba dalam Rangka Acara Memperingati Nuzul Qur'an	Dana dari Desa : Rp. 2.900.000 Dana Mahasiswa KKN : Rp. 1.200.000
2.	Wakaf Al-Qur'an dan Mukenah (Cendramata)	Rp. 1.100.000
3.		Total Biaya : Rp. 5.200.000

### 3.4. Evaluasi Hasil Program Kerja

Dari beberapa masalah yang telah diinventaris, maka ada beberapa masalah pokok yang bisa kami garap dan tentunya dilaksanakan secara maksimal. Namun dari beberapa masalah yang diperoleh di lapangan tersebut ada juga yang tidak bisa kami gerak secara maksimal misalnya Risma hal ini tentunya karena keterbatasan biaya waktu dan tenaga yang kami miliki adapun beberapa masalah yang bisa kita masukkan dalam program kerja misalnya mengenai majelis taklim, TPA kegiatan peribadahan di masjid inventaris Alquran dan Mukenah, serta peringatan acara Nuzulul Quran.

Dari beberapa program kerja yang kami tetapkan baik dalam buku besar program kerja maupun dalam kalender pelaksanaan program kerja ada beberapa program kerja yang terlaksana secara maksimal atau dengan kata lain program kerja ini dapat dilakukan dengan sebaik-baiknya namun ada juga beberapa program kerja yang tidak bisa dilaksanakan secara maksimal kami selaku peserta kuliah kerja nyata menyadari kelemahan kami dalam melaksanakan

program tersebut baik dari segi ilmu waktu tenaga serta materi yang kami miliki.

### **3.5. Rekomendasi**

Masalah yang menarik untuk dilanjutkan yaitu masalah partisipasi masyarakat dalam kegiatan keagamaan bahkan anggota Risma sendiri pun terkadang melalaikan kewajiban mereka sebagai remaja masjid.

## **BAB IV PENUTUP**

### **4.1. Kesimpulan**

Setelah kami melakukan kuliah kerja nyata di Desa Padang Betuah kecamatan Pondok kelapa kabupaten Bengkulu Tengah yang telah kami laksanakan adalah sebagai berikut:

1. Program-program TPQ
2. Kegiatan perlombaan Nuzulul Quran
3. Acara memperingati Nuzul Quran
4. Program Jumat berkah
5. Program Jumat bersih
6. Gotong Royong
7. Membantu kegiatan masyarakat

Dan setelah kami melaksanakan kuliah kerja nyata di Desa Padang Betuah kecamatan Pondok kelapa kabupaten Bengkulu Tengah selama 1 bulan 15 hari program yang telah kami laksanakan adalah sebagai berikut:

1. Dari segi kehidupan beragama mayoritas penduduk desa Padang Betuah beragama Islam namun untuk mengadakan ibadah secara langsung setiap hari untuk melaksanakan salat berjama'ah setiap waktu masih kurang disamping kegiatan dan waktu yang lebih banyak untuk bekerja sehingga pengamalan nilai-nilai agama sering ditinggalkan.
2. Dari segi perekonomian masyarakat desa Padang Betuah mempunyai perekonomian tingkat menengah.
3. Dari aspek budaya masyarakat desa Padang Betuah mayoritas adalah dari Suku Melayu tersebut dan masih kuat dalam memegang adat istiadat desa tersebut.

#### 4.2. Saran

Saran kami kepada segenap lapisan masyarakat pentingnya pemahaman dan pengamalan ajaran agama. Kepada orang tua atauremaja hendaklah lebih memperhatikan pendidikan bagi anak-anak baik pendidikan umum maupun pendidikan agama. Kepada masyarakat khususnya Desa Padang Betuah, diharapkan untuk dapat melanjutkan kegiatan-kegiatan positif yang selama ini telah dilaksanakan oleh seluruh anggota KKN.

Mengetahui,  
Kepala Desa Padang Betuah  
  
Purnawarman, SH

Padang Betuah, Mei 2022

Ketua Kelompok



Syawal Budiman Yunus

NIM: 1911280057

Mengetahui,  
Dosen Pembimbing Lapangan  
  
Wiwinda, M.Ag  
NIP/NIDN : 197606042001122004

## DAFTAR PUSTAKA

- Anonim. 2022. *Paduan KKN UINFAS*.  
*Arsip KKN IAIN Bengkulu Angkatan VI Tahun 2018*.
- Anonim. 2019. *Daftar Dasar Profil Desa Padang Betuah Kecamatan Pondok Kelapa Kabupaten Bengkulu Tengah*.



L  
A  
M  
P  
I  
R  
A  
N

1. Foto Suvey Lokasi KKN



2. Foto Penyerahan Mahasiswa KKN



3. Foto Doa bersama hari Pertama di Sekretariat kelompok 114



4. Foto Lokakarya



5. Foto Mengajar ngaji (TPA)



6. Foto Berkunjung ke Rumah Warga



7. Foto Rapat Panitia Acara Lomba dalam rangka memperingati Nuzul Qur'an bersama Risma dan Karang Taruna





8. Foto Acara Lomba dalam rangka memperingati Nuzul Qur'an





9. Foto Acara Malam Nuzul Qur'an

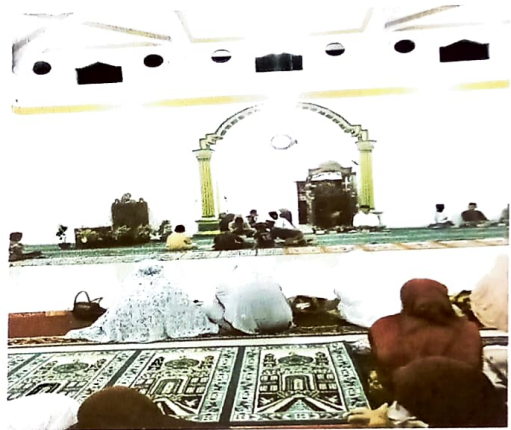



10. Foto Sholat Taraweh bersama masyarakat Desa Padang Betuah





11. Foto Monitoring oleh Dosen Pembimbing Lapangan



12. Foto Bersih-bersih Masjid





13. Foto Menghadiri Pengajian BKMT se-Kecamatan Pondok Kelapa di Masjid Blok II Desa Pekik Nyaring





14. Foto Mengikuti Kegiatan Posyandu di Desa Padang Betuah



15. Foto Buka Puasa Bersama





16. Foto Berbagi Takjil (Jum'at Berkah)





17. Foto Tadarus setelah sholat Taraweh dan setelah sholat Subuh





18. Foto membantu anak-anak Desa Padang Betuah mengerjakan Tugas Sekolah



19. Foto Membantu Karang Taruna Dalam Pembuatan dan Penghidupan Obor untuk Malam 27 Ramadhan ( Tradisi Malam Gajah-gajah di Desa Padang Betuah)





20. Membantu Panitia Zakat Fitrah Masjid Agung Al-Ikhlash Desa Padang Betuah



21. Foto Kegiatan Iktikaf di Masjid Agung Al-Ikhlash Desa Padang Betuah



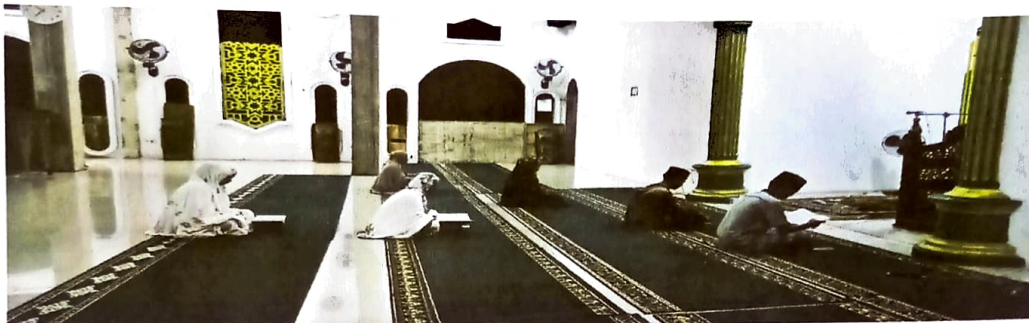

22. Foto Acara Do'a pada Malam Takbiran di Masjid Agung Al-Ikhlas Desa Padang Betuah





23. Foto Sholat Idul Fitri dan Hari Raya Idul Fitri di Desa Padang Betuah







24. Foto Kegiatan Penarikan Mahasiswa KKN oleh Dosen Pembimbing Lapangan dan Penyerahan Cendramata





25. Foto Masjid Agung Al-Ikhlas Desa Padang Betuah



26. Foto Sekretariat KKN Kelompok 114 Desa Padang Betuah





**KEMENTERIAN AGAMA REPUBLIK INDONESIA**  
**UNIVERSITAS ISLAM NEGERI**  
**FATMAWATI SUKARNO BENGKULU**  
Jl.Raden Fatah Pagar Dewa Selebar Kota Bengkulu 38211  
Telepon (0736) 51276-51171-51172 Faximile (0736) 51171  
Website :[www.iainbengkulu.ac.id](http://www.iainbengkulu.ac.id)

**PROGRAM KERJA ( PROKER )**  
**KULIAH KERJA NYATA ( KKN ) ANGKATAN 1 TAHUN 2022**  
**UNIVERSITAS ISLAM NEGERI FATMAWATI SUKARNO ( UINFAS ) BENGKULU**  
**KELOMPOK 114**  
**DESA PADANG BETUAH KECAMATAN PONDOK KELAPA**

No	Proker	Waktu pelaksanaan	Mitra	Tempat
1	Ikut serta dalam kegiatan keagamaan.	Selama KKN Berlangsung (3 April -29 April 2022)	Masyarakat Desa Padang Betuah.	Masjid Al-Ikhlas (menyesuaikan) Padang Betuah
2	Mengadakan TPQ	Setiap hari senin-jum'at selama bulan ramadhan (3 April-29 April 2022)	Anak Sekolah tingkat SD dan SMP	Masjid Agung Al-Ikhlas Padang Betuah
3	Tadarusan	Selama bulan puasa sesudah Sholat Taraweh dan sesudah Sholat Subuh ( 3 April-29 April 2022 )	Risma Desa Padang Betuah dan Mahasiswa KKN	Masjid Agung Al-Ikhlas Padang Betuah
4	Gotong-Royong	Selama Jum'at di	Mahasiswa KKN	Dalam masjid

	membersihkan masjid ( Jum'at bersih)	bulan Ramadhan	dan Masyarakat Desa Padang Betuah	dan Lingkungan Masjid Agung Al-Ikhlas Padang Betuah
5	Mengadakan Lomba : a. Ayat Pendek b. Fashion Show Busana Muslim c. Adzan d. Mengaji e. Kultum f. Sholat	Pendaftaran & Lomba ( 13 April – 14 April 2022)	Risma Desa Padang Betuah dan Mahasiswa KKN ( Anak Sekolah tingkat SD dan SMP)	Masjid Agung Al-Ikhlas Padang Betuah dan sekretariat KKN Kelompok 114
6	Pembagian Hadiah Lomba	18 April 2022 (Selesai sholat ashar)	Mahasiswa KKN dan peserta lomba	Masjid Agung Al-Ikhlas Padang Betuah
7	Buka bersama Perangkat Desa , Risma dan Karang Taruna Padang Betuah	18 April 2022	Mahasiswa KKN, Perangkat Desa, Risma dan Karang Taruna Padang Betuah	Masjid Agung Al-Ikhlas Padang Betuah
8	Acara Nuzulul Qur'an	Malam 17 Ramadhan (18 April 2022)	Risma Desa Padang Betuah dan Mahasiswa KKN	Masjid Agung Al-Ikhlas Padang Betuah



**KEMENTERIAN AGAMA REPUBLIK INDONESIA**  
**UNIVERSITAS ISLAM NEGERI**  
**FATMAWATI SUKARNO BENGKULU**  
Jl.Raden Fatah Pagar Dewa Selebar Kota Bengkulu 38211  
Telepon (0736) 51276-51171-51172 Faximile (0736) 51171  
Website :[www.iainbengkulu.ac.id](http://www.iainbengkulu.ac.id)

9	Iktikaf	10 malam terakhir Bulan Ramadhan ( malam-malam ganjil)	Mahasiswa KKN	Masjid Agung Al-Ikhlas Padang Betuah
10	Panitia Zakat	Mulai 28 April 2022	Pengurus Masjid dan Mahasiswa KKN	Masjid Agung Al-Ikhlas Padang Betuah
11	Penghidupan obor ( malam gajah-gajah) Tradisi masyarakat Padang Betuah	28 April 2022	Karang Taruna dan Mahasiswa KKN	Sekretariat KKN dan seluruh rumah Masyarakat Desa Padang Betuah
12	Sholat Idul Fitri	02 Mei 2022	Masyarakat dan Mahasiswa KKN	Masjid Agung Al-Ikhlas Padang Betuah

13	Penyerahan Cendramata dan Wakaf Al-Qur'an	09 Mei 2022	Mahasiswa KKN	Masjid Agung Al-Ikhlas Padang Betuah
14	Pelepasan	09 Mei 2022	Pemerintahan Desa dan Lembaga Kemasyarakatan Desa Padang Betuah , Masyarakat, DPL dan Mahasiswa KKN	Masjid Agung Al-Ikhlas Padang Betuah (menyesuaikan)

Mengetahui,

Kepala Desa

DPL

Bengkulu, 05 April 2022

Ketua Kelompok



Wawan, S.H

Wiwinda, M.Ag

Syawal Budiman Yunus

NIP:

NIP:197606042001122004 NIM: 1911280057

**DAFTAR HADIR MAHASISWA KKN KELOMPOK 114 DESA PADANG BETUAH  
KECAMATAN PONDOK KELAPA KABUPATEN BENGKULU TENGAH  
UNIVERSITAS ISLAM NEGERI FATMAWATI SUKARNO BENGKULU**



BULAN : APRIL 2022

NO	NAMA	NIM	PRODI	1	2	3	4	5	6	7	8	9	10	11	12	13	14	15
1	ADITA ALIFIA SALSABILA ADHA	1911240135	PGMI	out	in	out	out	out	out	out	out	out	out	out	out	out	out	out
2	AULIA HAYATUL HUSNA	1911320011	BKI	out	out	out	out	out	out	out	out	out	out	out	out	out	out	out
3	CICA MARIZAH	1911250085	PIAUD	out	out	out	out	out	out	out	out	out	out	out	out	out	out	out
4	DHEANITA DWI ARDANI	1911420004	IQT	out	out	out	out	out	out	out	out	out	out	out	out	out	out	out
5	FEKRI ANTONI	1911210108	PAI	out	out	out	out	out	out	out	out	out	out	out	out	out	out	out
6	FIKHRY NAUFAL DINATAN	1911420030	IQT	out	out	out	out	out	out	out	out	out	out	out	out	out	out	out
7	HESTI	1911280028	MM	out	out	out	out	out	out	out	out	out	out	out	out	out	out	out
8	JULITA WULANDARI	1911150002	HTN	out	out	out	out	out	out	out	out	out	out	out	out	out	out	out
9	RAHMA DEVI SYAFITRI	1911290074	TBI	out	out	out	out	out	out	out	out	out	out	out	out	out	out	out
10	SARA EZA SUKARTI	1911210212	PAI	out	out	out	out	out	out	out	out	out	out	out	out	out	out	out
11	SYAWAL BUDIMAN YUNUS	1911280057	MM	out	out	out	out	out	out	out	out	out	out	out	out	out	out	out

mengetahui,

(Syahrul Fauzanurrahman Y.)



**DAFTAR HADIR MAHASISWA KKN KELOMPOK 114 DESA PADANG BETUAH  
KECAMATAN PONDOK KELAPA KABUPATEN BENGKULU TENGAH  
UNIVERSITAS ISLAM NEGERI FATMAWATI SUKARNO BENGKULU**



BULAN : APRIL 2022

NO	NAMA	NIM	PRODI	16	17	18	19	20	21	22	23	24	25	26	27	28	29	30
1	ADITA ALIFIA SALSABILA ADHA	1911240135	PGMI	ada	ada	ada	ada	ada	ada	ada	ada	ada	ada	ada	ada	ada	ada	ada
2	AULIA HAYATUL HUSNA	1911320011	BKI	aulia	aulia	aulia	aulia	aulia	aulia	aulia	aulia	aulia	aulia	aulia	aulia	aulia	aulia	aulia
3	CICA MARIZAH	1911250085	PIAUD	cica	cica	cica	cica	cica	cica	cica	cica	cica	cica	cica	cica	cica	cica	cica
4	DHEANITA DWI ARDANI	1911420004	IQT	dheanita	dheanita	dheanita	dheanita	dheanita	dheanita	dheanita	dheanita	dheanita	dheanita	dheanita	dheanita	dheanita	dheanita	dheanita
5	FEKRI ANTONI	1911210108	PAI	fekri	fekri	fekri	fekri	fekri	fekri	fekri	fekri	fekri	fekri	fekri	fekri	fekri	fekri	fekri
6	FIKHRY NAUFAL DINATAN	1911420030	IQT	fikhry	fikhry	fikhry	fikhry	fikhry	fikhry	fikhry	fikhry	fikhry	fikhry	fikhry	fikhry	fikhry	fikhry	fikhry
7	HESTI	1911280028	MM	hesti	hesti	hesti	hesti	hesti	hesti	hesti	hesti	hesti	hesti	hesti	hesti	hesti	hesti	hesti
8	JULITA WULANDARI	1911150002	HTN	julita	julita	julita	julita	julita	julita	julita	julita	julita	julita	julita	julita	julita	julita	julita
9	RAHMA DEVI SYAFITRI	1911290074	TBI	rahma	rahma	rahma	rahma	rahma	rahma	rahma	rahma	rahma	rahma	rahma	rahma	rahma	rahma	rahma
10	SARA EZA SUKARTI	1911210212	PAI	sara	sara	sara	sara	sara	sara	sara	sara	sara	sara	sara	sara	sara	sara	sara
11	SYAWAL BUDIMAN YUNUS	1911280057	MM	syawal	syawal	syawal	syawal	syawal	syawal	syawal	syawal	syawal	syawal	syawal	syawal	syawal	syawal	syawal

mengetahui,

  
 (SYAWAL BUDIMAN Y)



**DAFTAR HADIR MAHASISWA KKN KELOMPOK 114 DESA PADANG BETUAH  
KECAMATAN PONDOK KELAPA KABUPATEN BENGKULU TENGAH  
UNIVERSITAS ISLAM NEGERI FATMAWATI SUKARNO BENGKULU**

NO	NAMA	NIM	PRODI	BULAN : MEI 2022														
				1	2	3	4	5	6	7	8	9	10	11	12	13	14	15
1	ADITA ALIFIA SALSABILA ADHA	1911240135	PGMI	Ad														
2	AULIA HAYATUL HUSNA	1911320011	BKI	Ad														
3	CICA MARIZAH	1911250085	PIAUD	Ad														
4	DHEANITA DWI ARDANI	1911420004	IQT	Ad														
5	FEKRI ANTONI	1911210108	PAI	Ad														
6	FIKHRY NAUFAL DINATAN	1911420030	IQT	Ad														
7	HESTI	1911280028	MM	Ad														
8	JULITA WULANDARI	1911150002	HTN	Ad														
9	RAHMA DEVI SYAFITRI	1911290074	TBI	Ad														
10	SARA EZA SUKARTI	1911210212	PAI	Ad														
11	SYAWAL BUDIMAN YUNUS	1911280057	MM	Ad														

mengetahui,

*(Signature)*  
(Syawal Budiman Y)

## PETA WILAYAH KERJA

**Kelompok : 114**

**Desa : Padang Betuah**

**Kecamatan : Pondok Kelapa**

**Kabupaten : Bengkulu Tengah**

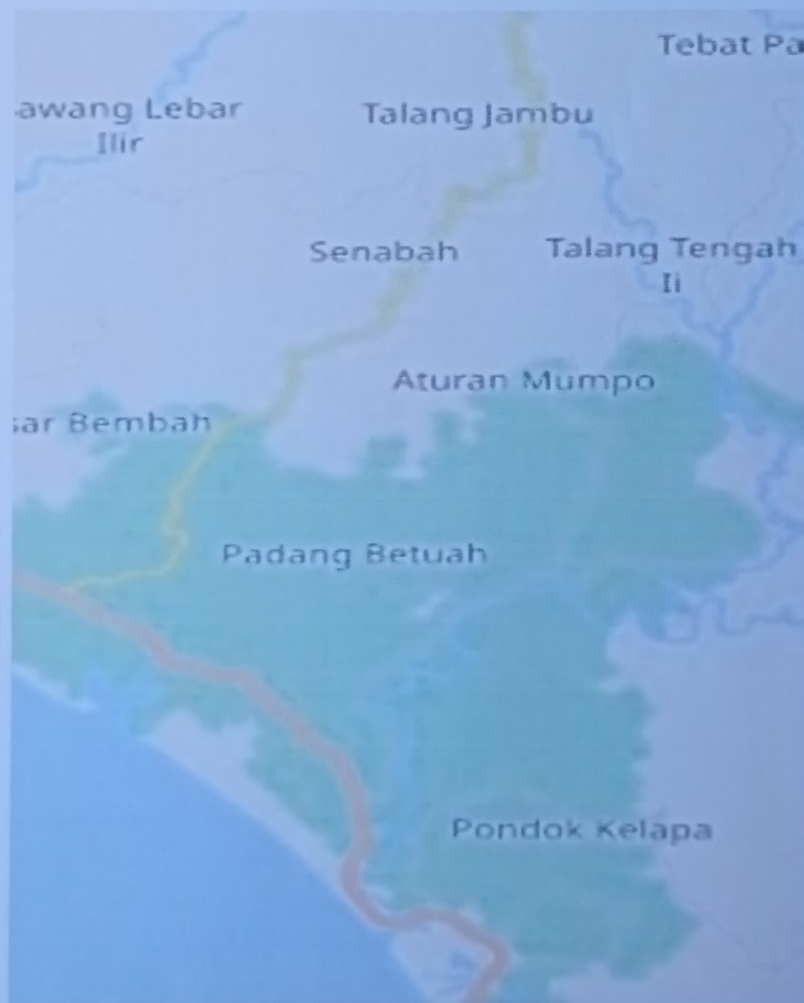

Si Putih

Proker

# KKN Kelompok 114

Adrian

12. Diklat untuk meningkatkan kemampuan...  
 13. Diklat untuk meningkatkan kemampuan...  
 14. Diklat untuk meningkatkan kemampuan...  
 15. Diklat untuk meningkatkan kemampuan...  
 16. Diklat untuk meningkatkan kemampuan...  
 17. Diklat untuk meningkatkan kemampuan...  
 18. Diklat untuk meningkatkan kemampuan...  
 19. Diklat untuk meningkatkan kemampuan...  
 20. Diklat untuk meningkatkan kemampuan...  
 21. Diklat untuk meningkatkan kemampuan...  
 22. Diklat untuk meningkatkan kemampuan...  
 23. Diklat untuk meningkatkan kemampuan...  
 24. Diklat untuk meningkatkan kemampuan...  
 25. Diklat untuk meningkatkan kemampuan...  
 26. Diklat untuk meningkatkan kemampuan...  
 27. Diklat untuk meningkatkan kemampuan...  
 28. Diklat untuk meningkatkan kemampuan...  
 29. Diklat untuk meningkatkan kemampuan...  
 30. Diklat untuk meningkatkan kemampuan...

Mei

Mengetahui

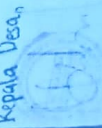
Kepala Desa,  
  
 Purnawarman, SH

DPL,  
  
 Winda, M. Ag

Ketua Kelompok,  
  
 Syarifuddin

19. Diklat untuk meningkatkan kemampuan...  
 20. Diklat untuk meningkatkan kemampuan...  
 21. Diklat untuk meningkatkan kemampuan...  
 22. Diklat untuk meningkatkan kemampuan...  
 23. Diklat untuk meningkatkan kemampuan...  
 24. Diklat untuk meningkatkan kemampuan...  
 25. Diklat untuk meningkatkan kemampuan...  
 26. Diklat untuk meningkatkan kemampuan...  
 27. Diklat untuk meningkatkan kemampuan...  
 28. Diklat untuk meningkatkan kemampuan...  
 29. Diklat untuk meningkatkan kemampuan...  
 30. Diklat untuk meningkatkan kemampuan...

4

3

2

1



**PANITIA KEGIATAN  
KULIAH KERJA NYATA (KKN) UIN FAS BENGKULU  
DESA PADANG BETUAH KECAMATAN PONDOK KELAPA**

*Sekretariat : Desa Padang Betuah , Kec.Pondok Kelapa, Kab. Bengkulu Tengah  
Telp. 085609078087/081368057657*

Nomor : 001/KKN UINFAS /I/2022  
Lampiran : 1 (Satu) Lembar  
Perihal : Undangan

Kepada Yth,

Di-

Tempat

**Assalamu'alaikum Warahmatullahi Wabarakatuh**

Sehubungan dengan dilaksanakannya kegiatan penarikan Mahasiswa KKN UIN FAS Bengkulu Angkatan I yang diselenggarakan oleh kelompok KKN 114 , yang akan dilaksanakan pada :

Hari/Tanggal : Senin / 9 Mei 2022  
Waktu : 13.30 WIB s/d Selesai  
Tempat : Masjid Agung Al-Ikhlas Desa Padang Betuah  
Acara : 1. Penarikan Mahasiswa KKN  
2. Hal-hal yang dianggap penting

Maka dengan ini kami mengundang Bapak/Ibu untuk hadir dalam kegiatan diatas. Demikian surat undangan ini kami buat, kami mengharap Bapak/Ibu untuk berpartisipasi. Atas perhatian dan kerjasamanya kami ucapkan terimakasih.  
Wassalamu'alaikum warahmatullahi wabarakatuh.

Ketua Kelompok KKN



Syawal Budiman Yumus



**REMAJA ISLAM MASJID AL-IKHLAS  
DESA PADANG BETUAH  
KECAMATAN PONDOK KELAPA  
KABUPATEN BENGKULU TENGAH**



Jalan raya Desa Padang Betuah Km.24 Kec. Pondok Kelapa Kab.Bengkulu Tengah

16 April 2022

Nomor : 02/RISMA/IV/2022  
Perihal : Undangan

Yth.  
di tempat

Assalamualaikum Warahmatullahi Wabarakatuh.

Atas rahmat Allah SWT maka kami dari Mahasiswa KKN Kelompok 114 dan Remaja Islam Masjid (RISMA) Al-Ikhlas Desa Padang Betuah Kecamatan Pondok Kelapa Kabupaten Bengkulu Tengah mengharapkan kehadiran Bapak/ibu/Saudara/i pada:

hari/tanggal : Senin, 18 April 2022

pukul : 16.30 s.d. selesai

tempat : Masjid Agung Al-Ikhlas Desa Padang Betuah

acara : 1. Buka Bersama  
2. Hal-hal yang dianggap penting.

Demikian surat undangan ini kami sampaikan, atas perhatian dan kehadirannya kami ucapkan terima kasih.

Wassalamualaikum Warahmatullahi Wabarakatuh.



Sekretaris Risma

Jita Ayu Lestari



**REMAJA ISLAM MASJID AL-IKHLAS**  
**DESA PADANG BETUAH**  
**KECAMATAN PONDOK KELAPA**  
**KABUPATEN BENGKULU TENGAH**



Jalan raya Desa Padang Betuah Km.24 Kec. Pondok Kelapa Kab.Bengkulu Tengah

8 April 2022

Nomor : 01/RISMA/IV/2022  
Perihal : Undangan

Yth.  
di tempat

Assalamualaikum Warahmatullahi Wabarakatuh.

Atas rahmat Allah SWT maka kami dari Remaja Islam Masjid (RISMA) Al-Ikhlas Desa Padang Betuah Kecamatan Pondok Kelapa Kabupaten Bengkulu Tengah mengharapkan kehadiran Bapak/ibu/Saudara/i pada:

hari/tanggal : Sabtu, 09 April 2022  
pukul : 15.30 WIB (sesudah sholat asar) s.d. selesai  
tempat : Masjid Agung Al-Ikhlas Desa Padang Betuah  
acara : 1. Pembentukan panitia kegiatan Nuzul Quran  
2. Hal-hal yang dianggap penting.

Demikian surat undangan ini kami sampaikan, atas perhatian dan kehadirannya kami ucapkan terima kasih.

Wassalamualaikum Warahmatullahi Wabarakatuh.

Ketua Risma

  
Dona Irwansyah



Sekretaris Risma

  
Jita Ayu Lestari

