

**LAPORAN HASIL KEGIATAN KULIAH KERJA NYATA
ANGKATAN I TAHUN 2022**

Kelompok : 58

Desa/Kelurahan : Datar Lebar

Kecamatan : Taba Penanjung

Kabupaten : Bengkulu Tengah



**Disusun Untuk Melengkapi Pelaporan Kegiatan
Kuliah Kerja Nyata Angkatan I Tahun 2022**

**LEMBAGA PENELITIAN
DAN PENGABDIAN KEPADA MASYARAKAT
UNIVERSITAS ISLAM NEGERI
FATMAWATI SUKARNO BENGKULU
TAHUN 2022**

LAPORAN HASIL KEGIATAN KULIAH KERJA NYATA

ANGKATAN I TAHUN 2022

Kelompok : 58
Desa/Kelurahan : Datar Lebar
Kecamatan : Taba Penanjung
Kabupaten : Bengkulu Tengah



**Disusun Untuk Melengkapi Pelaporan Kegiatan
Kuliah Kerja Nyata Angkatan I Tahun 2022**

**LEMBAGA PENELITIAN
DAN PENGABDIAN KEPADA MASYARAKAT
UNIVERSITAS ISLAM NEGERI
FATMAWATI SUKARNO BENGKULU
TAHUN 2022**

DATA ANGGOTA KELOMPOK

Nama Mahasiswa : Dera Puspita Sari
Fakultas : Tarbiyah dan Tadris

Nama Mahasiswa : Diah Permata Sari
Fakultas : Ushuluddin, Adab, dan Dakwah

Nama Mahasiswa : Ema Andriani Marsanda
Fakultas : Tarbiyah dan Tadris

Nama Mahasiswa : Indah Lestari
Fakultas : Tarbiyah dan Tadris

Nama Mahasiswa : Letya Ekinda
Fakultas : Syariah

Nama Mahasiswa : Maya Lestari
Fakultas : Tarbiyah dan Tadris

Nama Mahasiswa : Pajri Rondoni
Fakultas : Tarbiyah dan Tadris

Nama Mahasiswa : Rahmat Hidayat
Fakultas : Tarbiyah dan Tadris

Nama Mahasiswa : Tika Noprija
Fakultas : Tarbiyah dan Tadris

Nama Mahasiswa : Veta Eva Nengsih
Fakultas : Tarbiyah dan Tadris

PENGESAHAN

Pada hari, ..~~Senin~~... 30 Mei 2022 setelah dilakukan Konfirmasi Program Kerja Kelompok dan Pelaporan Kegiatan Secara Pereodik, Laporan ini Dinyatakan Sah dan dapat Diterima untuk Memenuhi Persyaratan Perkuliah Intrakurikuler.

Bengkulu, 30 Mei 2022

Dosen Pembimbing Lapangan



M. Arif Rahman Hakim, Ph. D

NIP. 199012152015031007

KATA PENGANTAR

Dengan mengucapkan puji syukur atas nikmat yang diberikan Allah SWT. Dan tak lupa sholawat dan salam semoga tercurahkan kepada Uswah Khasanah Rasulullah SAW. Penulis dapat menyusun Laporan KKN yang dilaksanakan di Desa Datar Lebar Kecamatan Taba Penanjung Kabupaten Bengkulu Tengah.

Sebagai prosedur yang ada, laporan ini berisikan tentang pendahuluan, deskripsi wilayah, permasalahan, program kerja, pelaksanaan program kerja, tabulasi hasil kegiatan Kuliah Kerja Nyata, Evaluasi, penutup dan beberapa lampiran lainnya, yang merupakan kegiatan program Kuliah Kerja Nyata (KKN) Universitas Islam Negeri Fatmawati Sukarno Bengkulu angkatan I kelompok 58 tahun 2022.

Sehingga proses penulisan laporan KKN ini dapat diselesaikan tepat pada waktunya. Penulis sadar bahwa apa yang telah penulis peroleh tidak semata-mata hasil dari penulis sendiri tetapi hasil dari keterlibatan semua pihak. Oleh sebab itu, penulis menyampaikan terimakasih yang sebesar-besarnya kepada:

1. Bapak Prof. Dr. KH. Zulkarnain, M. Pd selaku Rektor Universitas Islam Negeri Fatmawati Sukarno Bengkulu.
2. Bapak Evan Setiawan, MM beserta Panitia Pelaksana Kuliah Kerja Nyata Universitas Islam Negeri Fatmawati Sukarno Bengkulu Tahun 2022
3. Bapak Dr. H. Ferry Ramli, S.H, M.H selaku Bupati Bengkulu Tengah
4. Ibu Noni Oktariani, SE. MM selaku Camat Taba Penanjung
5. Bapak M.Arif Rahman Hakim, Ph.D selaku Dosen Pembimbing Lapangan
6. Bapak Budimansyah selaku Kepala Desa Datar Lebar
7. Bapak Imam, Khatib, Gharim, dan Pengurus Masjid Al-Hasanah Desa Datar Lebar
8. Seluruh Perangkat Desa Datar Lebar, Masyarakat Desa Datar Lebar, dan Muda Mudi Desa Datar Lebar.

9. Seluruh Serta teman-teman satu lokasi KKN, yang selalu dapat diajak berkerjasama dan saling bertukar pikiran pendapat, cerita, serta pengetahuan selama kegiatan ini berlangsung.

Semoga bantuan dan dukungan yang telah diberikan mendapat pahala dan hikmah dari Allah SWT. Penulis menyadari bahwa masih banyak kekurangan yang terdapat pada laporan ini sehingga kritik dan saran yang bersifat membangun sangat diharapkan demi kesempurnaan laporan ini. Semoga laporan ini bisa menambah wawasan dan pengetahuan bagi kita semua. Akhir kata penulis mengucapkan banyak terima kasih kepada semua pihak yang turut membantu dalam penyusunan laporan ini.

Bengkulu, 2022

Penulis

DAFTAR ISI

HALAMAN JUDUL	
DATA ANGGOTA KELOMPOK	i
LEMBAR PENGESAHAN	ii
KATA PENGANTAR	iii
DAFTAR ISI	v
DAFTAR TABEL	vi
DAFTAR GAMBAR	viii
DAFTAR GAMBAR	x
BAB I. PENDAHULUAN	1
1.1 Analisis Situasi	1
1.2 Perumusan Masalah	1
1.3 Tujuan dan Manfaat	1
1.4 Sasaran	2
1.5 Metode yang Digunakan	3
BAB II. GAMBARAN UMUM DESA LOKASI KKN	5
2.1 Letak Geografis	5
2.2 Profil Desa	7
2.3 Keadaan Penduduk	10
2.4 Keadaan Sosial Pendidikan	12
2.5 Keadaan Kehidupan Keagamaan Islam	12
BAB III PROGRAM KERJA	15
3.1. Program Kerja KKN	15
3.2. Faktor Pendukung dan Penghambat Program	17
3.3. Pelaksanaan Program Kerja	19
a. Waktu Pelaksanaan Program Kerja	19
b. Strategi Pelaksanaan Program Kerja	20

c. Pembagian Tugas dan Fungsi	22
3.4. Evaluasi Hasil Program Kerja	24
3.5. Rekomendasi	26
BAB IV. SIMPULAN DAN SARAN	27
4.1 Simpulan	27
4.2 Saran	28
DAFTAR PUSTAKA	30
LAMPIRAN	

DAFTAR TABEL

- Tabel 1.1 Jumlah Penduduk Berdasarkan Jenis kelamin
- Tabel 1.2 Jumlah Penduduk Berdasarkan Pendidikan
- Tabel 1.3 Jumlah Penduduk Berdasarkan Jenis Pekerjaan
- Tabel 2.1 Jenis Program Utama KKN
- Tabel 2.2 Jenis Program Penunjang KKN
- Tabel 2.3 Partisipasi Masyarakat dalam Kegiatan Program Kerja
- Tabel 2.4 Hambatan – Hambatan Pelaksanaan Program Kerja Pokok
- Tabel 2.5 Hambatan – Hambatan Pelaksanaan Program Kerja Penunjang
- Tabel 2. 6 Waktu Pelaksanaan Program Kerja Pokok
- Tabel 2.7 Waktu Pelaksanaan Program Kerja Penunjang
- Tabel 2.8 Strategi Pelaksanaan Program Kerja Pokok
- Tabel 2.9 Strategi Pelaksanaan Program Kerja Pokok Penunjang

DAFTAR GAMBAR

- Gambar 1 Peta Desa
- Gambar 2 Pencapaian Tujuan dan Target Kegiatan Pokok
- Gambar 3 Pencapaian Tujuan dan Target Kegiatan Penunjang
- Gambar 4 Presentase Ketercapaian Program Kerja KKN
- Gambar 5. Survey Lokasi KKN
- Gambar 6. Pembekalan KKN Berbasis Masjid
- Gambar 7. Pengarahan dari DPL
- Gambar 8. Penyerahan Mahasiswa KKN
- Gambar 9. Foto Bersama Perangkat Desa setelah Penyerahan
- Gambar 10. Pengenalan Mahasiswa KKN Kepada Jamaah Majid
- Gambar 11. Kebersihan Masjid
- Gambar 12. Foto Bersama Setelah Kebersihan Masjid
- Gambar 13. Shalat Tarawih
- Gambar 14. Kegiatan Mengajar Mengaji
- Gambar 15. Foto Bersama Adik-Adik
- Gambar 16. Kegiatan Tadarus
- Gambar 17. Silaturahmi Ke Warga
- Gambar 18. Kunjungan Wisata Lokasi KKN
- Gambar 19. Kunjungan Kepala Desa Ke Sekretariat
- Gambar 20. Kegiatan Lokakasrya
- Gambar 21. Pembagian Kalender dan Jadwal Imsakiyah
- Gambar 22. Kegiatan Posyandu
- Gambar 23. Pembentukan Panitia Semarak Ramadhan
- Gambar 24. Kegiatan Semarak Ramadhan
- Gambar 25. Penyerahan Hadiah Pemenang Semarak Ramadhan
- Gambar 26. Monitoring DPL
- Gambar 27. Buka Bersama DPL
- Gambar 28. Kegiatan Berbagi Takjil
- Gambar 29. Pembuatan Papan Nama Perangkat Desa

- Gambar 30. Proses Penjemuran Papan Nama Perangkat Desa
- Gambar 31. Pemasangan Plang Papan Nama Perangkat
- Gambar 32. Kegiatan Khataman Al-Quran
- Gambar 33. Kegiatan Kebersihan TPU
- Gambar 34. Kegiatan Pembagian Zakat Fitrah
- Gambar 35. Kegiatan Berdoa Malam Takbiran
- Gambar 36. Foto Bersama Shalat Eid
- Gambar 37. Suasana Shalat Eid
- Gambar 38. Pemberian Kenang-Kenangan
- Gambar 39. Penarikan Mahasiswa KKN

DAFTAR LAMPIRAN

Struktur Kerja

Struktur Intruksional

Program Kerja

Schedule Kerja

Peta Wilayah Kerja

Laporan Kunjungan Penyerahan

Berita Acara Penyerahan

Laporan Kunjungan Monitoring

Berita Acara Monitoring

Laporan Kunjungan Penarikan

Berita Acara Penarikan

Surat Izin Meninggalkan Lokasi

BAB I

PENDAHULUAN

1.1 Analisis Situasi di Desa Datar Lebar

Desa Datar Lebar adalah nama suatu wilayah di Kecamatan Taba Penanjung Kabupaten Bengkulu Tengah. Diketahui penduduk Desa Datar Lebar bermayoritas beragama Islam. Berdasarkan etnis atau budayanya, mayoritas penduduk Desa Datar Lebar merupakan penduduk asli yang bersuku Rejang, mereka memiliki budaya khas Rejang yang masih dipertahankan. Masyarakat Desa Datar Lebar ini hidup berdampingan dengan rukun, gotong royong dan bermusyawarah untuk memecahkan masalah dan mencari solusi. Namun masih ada masalah dalam kehidupan bermasyarakat, kemungkinan besar karena kerangnya perhatian orang tua karena sibuk bekerja.

Desa Datar Lebar memiliki III dusun. Kondisi masyarakat di dusun I, II, dan III sudah memadai untuk menunjang berjalannya kegiatan keagamaan sehari-hari, Dengan adanya 1 masjid di desa Datar Lebar.

1.2 Perumusan Masalah

Adapun masalah yang dihadapi di lokasi KKN UINFAS Bengkulu, di Desa Datar Lebar berada di Kec. Taba Penanjung, Kab. Bengkulu Tengah yaitu kurang aktifnya RISMA Desa Datar Lebar

1.3 Tujuan dan Manfaat

a. Tujuan

Tujuan dari pembuatan laporan awal ini membuat suatu perencanaan kegiatan yang dapat berguna bagi masyarakat seperti :

1. Tujuan Umum

- a) Mempersiapkan calon sarjana yang lebih menghayati dan memahami kompleksitas permasalahan yang dihadapi masyarakat dan memperluas wawasan pemikiran serta

belajar menanggulangi permasalahan secara praktis dan terpadu.

- b) Mengembangkan pengetahuan agama, sikap dan keterampilan mahasiswa melalui penerapan ilmu agama Islam, teknologi dan seni bernaftaskan Islam secara langsung di masyarakat serta melatih mahasiswa untuk bekerja antar bidang keahlian secara terpadu.
 - c) Meletakkan agama sebagai pendorong dan penggerak kegiatan masyarakat sehingga tersosialisasi nilai-nilai agama dalam seluruh aspek kehidupan masyarakat.
2. Institusional
- a) Memperoleh umpan balik dan masukan untuk bahan penyempurnaan system pendidikan Perguruan Tinggi yang serasi dengan kebutuhan masyarakat, arah pembangunan nasional dan pasar kerja.
 - b) Membantu pemerintah dalam mempercepat proses pembanguan masyarakat yang berkelanjutan dalam berbagai bidang, khususnya bidang sosial keagamaan.
 - c) Mempercepat hubungan dan mensinergikan program-program UINFAS Bengkulu dengan pemerintah dan masyarakat guna mendapatkan dukungan moril maupun materil bagi eksistensi dan pengembangan UINFAS Bengkulu ke depan.

1.4 Sasaran dan Manfaat

a. Bagi Masyarakat

1. Masyarakat memperoleh bantuan tenaga dan pikiran untuk meningkatkan cara berpikir, pengetahuan dan keterampilannya, sehingga dapat menumbuhkan potensi sumber daya dan selanjutnya berkembang secara mandiri.
2. Terbentuknya kemampuan dan partisipasi masyarakat dalam pembangunan, sehingga upaya kelanjutan

pembangunan khususnya pembangunan dalam dalam bidang agama dapat terjamin.

b. Bagi Pemerintah

1. Membantu mempercepat proses pembangunan yang dilaksanakan oleh pemerintah antara lain dalam meningkatkan kualitas sumber daya manusia.
2. Membuka akses kemitraan dan komunikasi timbal balik antara Perguruan Tinggi dengan Pemerintah.

c. Bagi Mahasiswa

1. Mendewasakan cara berfikir, bersikap dan bertindak serta meningkatkan daya penalaran mahasiswa dalam melakukan pengkajian, perumusan dan pemecahan masalah secara praktis dan terpadu.
2. Mendalami penghayatan dan pengetahuan mahasiswa terhadap berbagai masalah dalam masyarakat yang sedang melaksanakan pembangunan khususnya dalam bidang keagamaan.

d. Bagi Lembaga/ Mitra

1. Mendapatkan masukan bagi penyelenggaraan pendidikan/pengajaran penelitian dan pengabdian kepada masyarakat.
2. Meningkatkan partisipasi dan peran UINFAS Bengkulu dalam melaksanakan pembangunan dalam bidang agama.
3. Meningkatkan kerjasama UINFAS Bengkulu dengan pemerintah daerah, perguruan tinggi dan instansi yang terkait.

1.5 Metode yang Digunakan

Metode kegiatan yang digunakan pada pelaksanaan KKN di Desa Datar Lebar, Kecamatan Taba Penanjung, Kabupaten Bengkulu Tengah yaitu :

- a. Metode Observasi Partisipasi

Dengan metode observasi (pengamatan) ini, mahasiswa KKN dituntut untuk terjun langsung setelah berada di lokasi, dan diharapkan bisa melakukan pengambilan data sementara dari hasil observasi di lokasi, dan tujuan observasi ini untuk mencari berbagai macam permasalahan yang ada di lokasi KKN (Desa Datar Lebar).

b. Metode Observasi Non Partisipasi

Observasi ini dilakukan terhadap kegiatan-kegiatan tanpa ikut berpartisipasi (ambil bagian) yang dilaksanakan oleh masyarakat desa secara keseluruhan baik dibidang olahraga, keagamaan, sosial budaya dan lain-lain. Tempat pelaksanaan dari metode ini disesuaikan dengan kegiatan yang dilakukan oleh masyarakat dengan adanya pendekatan ini diharapkan mahasiswa KKN dapat memperoleh informasi mengenai Desa Datar Lebar.

c. Sosialisasi (lokakarya)

Sosialisasi lokakarya ini dilaksanakan setelah dilakukannya observasi. Setelah data tentang masalah yang dialami desa dan masyarakat Desa Datar Lebar, dilakukanlah lokakarya untuk memberitahu kepada masyarakat setempat tentang program kerja apa saja yang akan dilakukan mahasiswa KKN serta mendapatkan solusi dari permasalahan yang ada. Dalam pelaksanaan lokakaryanya masyarakat bisa turut andil dengan memberikan masukan berupa kritik, saran dan tanggapan yang membangun mengenai program kerja mahasiswa KKN yang akan dilaksanakan. Dalam sosialisasi lokakarya masyarakat dan mahasiswa bisa berdiskusi mengenai program kerja apabila program 10 kerja mahasiswa KKN kurang tepat sehingga masyarakat bisa menambahkan apa saja hal yang sebaiknya dilakukan oleh mahasiswa KKN. Sosialisasi lokakarya ini bersifat formal.

d. Metode Ceramah

yaitu mahasiswa secara lisan memberikan penjelasan kepada masyarakat ataupun ibu-ibu mengenai materi yang sedang diberikan.

e. Metode Seleksi

Yaitu pemilihan santri yang sesuai dengan kemampuan belajar mengkaji Iqro dan Al Qur'an.

f. Metode Aktivasi Kelompok

Yaitu mahasiswa melakukan apresiasi langsung ikut serta dalam kegiatan keagamaan yang ada di Desa Datar Lebar.

BAB II

PROFIL UMUM DESA DATAR LEBAR

2.1 Letak Geografis

1. Kondisi Topografi Tanah

Secara Geografis Desa Datar Lebar memiliki permukaan tanah berupa dataran rendah. Desa Datar Lebar terdapat sungai-sungai kecil yang terletak menyebar di setiap bagian desa. Air Terjun Datar Lebar merupakan wisata favorit di Bengkulu Tengah dan salah satu Air Terjun yang terdapat di Kabupaten Bengkulu Tengah. Air Terjun Datar Lebar ini juga merupakan air terjun tertinggi yang ada di Bengkulu Tengah yang juga memiliki keindahan tiada duanya. Air Terjun Datar Lebar, pesona keindahan wisata alam Bengkulu Tengah yang sangat indah dan memiliki keunikan yang akan membuat setiap pengunjungnya akan terpesona dengan keindahannya. Kondisi tanah Desa Datar Lebar yaitu berupa tanah aluvial. Tanah aluvial berasal dari endapan lumpur yang dibawa aliran sungai. Tanah aluvial umumnya subur karena memiliki kandungan air yang cukup.

Penggunaan tanah di Desa Datar Lebar sebagian besar diperuntukkan untuk tanah perkebunan dan persawahan, sedangkan sisanya (tanah datar dan kering diperuntukkan untuk bangunan rumah dan fasilitas-fasilitas umum lainnya.

2. Letak Desa

Gambar 1



Desa Datar Lebar merupakan salah satu desa dari Kecamatan Taba Penanjung Kabupaten Bengkulu Tengah Provinsi Bengkulu yang terletak di daerah pesisir pantai Samudra Hindia yang jaraknya 40 Km dari Pusat Kota Madya Bengkulu.

Luas wilayah Desa Datar Lebar adalah Lebih kurang 32 KM persegi, dimana 85 % berupa daratan dan dimanfaatkan sebagai lahan pertanian dan perkebunan, 5 % untuk persawahan dan sisanya 10 % untuk pemukiman / perumahan penduduk.

Iklm Desa Datar Lebar sebagaimana di Desa lain di Wilayah Provinsi Bengkulu dan Indonesia pada umumnya mempunyai iklim tropis/musim kemarau dan penghujan. Hal tersebut sangat berpengaruh langsung terhadap pola tanam pada lahan pertanian dan perkebunan di Desa Datar Lebar Kecamatan Taba Penanjung Kabupaten Bengkulu Tengah Provinsi Bengkulu.

3. Teritorial

Desa terdiri dari tiga dusun.

Adapun nama-nama Kepala Dusun di Desa Datar Lebar sebagai berikut:

- Kepala Dusun I oleh Haryanto. Dusun I terdiri dari 155 jiwa Jumlah Penduduk.
- Kepala Dusun II yaitu Sarpawi. Dusun II terdiri dari 168 jiwa Jumlah Penduduk.
- Kepala Dusun III ialah Farizal Efendi. Dusun III terdiri dari 180 jiwa Jumlah Penduduk.

2.2 Profil Desa

A. Sejarah Desa

Desa Datar Lebar, Kecamatan Taba Penanjung, Kabupaten Bengkulu Tengah, Bengkulu kini dikenal sebagai kampung durian.

Keberadaan destinasi wisata baru Kampong Durian setidaknya telah mengangkat perekonomian masyarakat sekitar yang dulunya menjual hasil kebun kepada pengepul dengan harga yang lebih murah.

Sekarang mereka bisa menjual hasil kebunnya, baik durian, petai, jengkol, dan lainnya dengan harga yang lebih tinggi. Pedagang buah durian yang dulunya hanya menjual dengan harga Rp5 ribu sebutir durian kecil, Rp10 ribu ukuran sedang, dan Rp15 ribu ukuran besar, kini terbantu dengan hadirnya Kampong Durian. Kini mereka bisa menjual dengan harga Rp10 ribu hingga Rp15 ribu durian ukuran kecil, Rp20 ribu hingga Rp30 ribu untuk ukuran sedang dan ukuran besar berkisar Rp35 ribu hingga Rp50 ribu per buah.

Meskipun masih dalam tahap pengembangan, objek wisata agro baru Kampong Durian itu berangsur menjadi lokasi favorit masyarakat sekitar menikmati liburan bersama keluarga, khususnya pada akhir pekan.

Awal pembangunan tempat wisata Kampong Durian dimulai pada pertengahan 2020 dan seluas 2 hektar lahan yang saat ini dimanfaatkan untuk membangun fasilitas-fasilitas wisata.

Dengan pemandangan pegunungan yang indah, Kampong Durian menjadi tempat liburan keluarga yang hangat. Selain menyediakan pemandangan yang indah, di Kampong Durian juga disediakan lokasi pemandian untuk pengunjung. Tidak hanya itu, di Kampong Durian pengunjung juga dapat menikmati suasana menunggu buah durian jatuh dan dapat langsung menikmati buah tersebut langsung dari pohonnya, meskipun momen itu hadir hanya saat musim durian dan buah siap dipanen.

Untuk menuju lokasi Kampong Durian, pengunjung yang dari Kota Bengkulu harus menempuh perjalanan sekitar 30 kilometer menuju Desa Bajak I, Kecamatan Taba Penanjung, Bengkulu Tengah. Setelah sampai ke Desa Bajak I, pengunjung kemudian menuju Desa Datar Lebar

dengan menempuh perjalanan selama kurang lebih 20-25 menit dengan kendaraan bermotor. Akses jalan menuju Desa Datar Lebar sebagian telah beraspal dan ada jalan yang masih tanah berlapis kerikil, namun cukup rata dan keras. Setelah sampai di akses utama Kampoeng Durian, pengunjung yang ingin menikmati wisata air harus melewati medan menurun yang cukup tinggi karena lokasinya di lembah.

Selain menyajikan perkebunan durian yang rindang yang ketika berbuah dapat dinikmati oleh pengunjung dan menjadi ikon wisata tersebut, menurut Mardian, pihaknya juga berencana melengkapi wisata Kampoeng Durian dengan beberapa tanaman buah lainnya, seperti alpukat, jeruk, dan kelapa. Dengan begitu, pengunjung tidak hanya bisa menikmati pemandangan, namun juga bisa menikmati berbagai buah segar yang langsung dipetik dari pohonnya.

Selain menyediakan kerindangan pohon-pohon durian berikut buahnya, Kampoeng Durian juga dilengkapi pemandian di pinggir sungai dengan pemandangan pegunungan yang indah. Pemandian tersebut dibangun tiga tingkat agar pengunjung dapat bermain air di lokasi dengan leluasa sambil menikmati pemandangan di pinggir persawahan serta barisan bukit hijau berjejer mengelilingi tempat tersebut. Aliran sungai tersebut tenang dan dangkal, sehingga pengunjung dapat mengajak anak-anak mandi dan bermain air di sungai. Agrowisata Kampoeng Durian dilengkapi dengan pondok-pondok peristirahatan yang bisa diakses secara gratis, kecuali yang berada di pinggir pemandian, pengunjung dikenai biaya Rp10 ribu per jam untuk beristirahat. Pemberlakuan tarif bagi pondokan di pinggir pemandian ditetapkan agar tidak terjadi penumpukan pengunjung, sedangkan yang sedikit jauh dari pemandian bisa dimanfaatkan pengunjung secara gratis.

Di Kampoeng Durian saat ini terdapat 22 pondokan yang dapat digunakan oleh pengunjung, dengan rincian 10 unit pondok yang berada

dekat pemandian dan 12 pondok berada di seberang sungai tepat di tepi persawahan.

Mardian mengungkapkan bahwa pihaknya sekarang mempekerjakan warga desa di sekitar lokasi untuk mengelola Kampoeng Durian, termasuk sebagian dari Kecamatan Taba Penanjung.

Dengan mempekerjakan 15 pekerja, Mardian ingin meningkatkan perekonomian warga sekitar itu, selain juga menjamin keamanan pengunjung karena para pekerjanya mengenal benar medan di lokasi. Selain mempekerjakan masyarakat sekitar, Kampoeng Durian juga ikut dalam pembangunan infrastruktur di desa sekitar khususnya di Desa Datar Lebar.

Kepala Desa Datar Lebar, Budi, menjelaskan bahwa dengan adanya wisata Kampoeng Durian saat ini infrastruktur jalan di desanya perlahan-lahan mulai membaik.

Sebelum ada Kampoeng Durian, katanya, kondisi jalan di desanya cukup memprihatinkan bahkan masih jalan tanah liat saja, namun saat ini sudah lebih baik dengan lapisan batu dan pasir meskipun belum diaspal. "Meskipun yang dibantu bukan jalan utama, tapi hal tersebut cukup membantu kami," ujarnya. Selain itu, pemilik Kampoeng Durian juga berencana untuk membantu membangun infrastruktur pelengkap lainnya agar Desa Datar Lebar lebih dikenal oleh masyarakat luas.

2.3 Keadaan Penduduk

1. Jumlah Penduduk

Desa Datar Lebar mempunyai jumlah penduduk 534 jiwa, yang terdiri dari laki-laki 291 orang dan perempuan 243 orang dan terdiri dari 157 KK. Yang terbagi dalam empat (4) wilayah dusun.

Dengan perincian sebagai berikut:

- a. Jumlah Penduduk Berdasarkan Jenis Kelamin

Tabel 1.1
Jumlah Penduduk Berdasarkan Jenis kelamin

Keterangan	Laki-laki	perempuan	Jumlah
Jiwa	291	243	534
KK	130	127	157

Sumber : data Desa Datar Lebar.

Desa Datar Lebar memiliki jumlah penduduk laki-laki yang lebih banyak dibanding jumlah penduduk perempuan. Jumlah penduduk laki-laki 291 orang. Jumlah penduduk perempuan ialah 243 orang. Selisih penduduk laki-laki dan perempuan ialah 48 orang.

- b. Jumlah Penduduk Berdasarkan Pendidikan

Tabel 1.2
Jumlah Penduduk Berdasarkan Pendidikan

Pra Sekolah	SD	SLTP	SLTA	Sarjana
20	158	146	166	1

Sumber : data Desa Datar Lebar.

Penduduk Desa Datar Lebar mayoritas tamatan SLTP dengan jumlah penduduk 146 orang. Penduduk yang tidak bersekolah atau belum sekolah berjumlah 20 orang .

- c. Jumlah Penduduk Berdasarkan Jenis Pekerjaan

Tabel 1.3
Jumlah Penduduk Berdasarkan Jenis Pekerjaan

Petani	Buruh	TNI	POLRI	PNS	SWASTA
150	9	Nihil	Nihil	1	Nihil

Sumber : Data Desa Datar Lebar.

Desa Datar Lebar mayoritas penduduknya bermata pencaharian sebagai petani / kebun.

Penduduk Desa Datar Lebar 90 % terdiri dari masyarakat Rejang, Jawa, Sunda, Serawai, Lembak dan lainnya sebanyak 10 %. Sehingga tradisi-tradisi, bermusyawarah untuk mufakat selalu dapat dijalankan sesuai dengan apa yang diharapkan bersama.

2. Penduduk Asli dan Pendetang

Desa Datar Lebar memiliki suku asli yaitu suku Rejang, setelah adanya program transmigrasi oleh pemerintah Soeharto. Sementara suku pendatang di Desa Datar Lebar ialah Suku Rejang.

2.4 Keadaan Sosial Pendidikan

Pendidikan di Desa Datar Lebar dinilai cukup baik, dengan adanya fasilitas pendidikan mulai dari tingkat PAUD hingga SD. SD ada 1 Buah yaitu SD Negeri 77 Datar Lebar.

2.5 Keadaan Kehidupan Keagamaan Islam

A. Kondisi Sosial Keagamaan dan Sarana Ibadah

Penduduk Desa Datar Lebar mayoritas beragama Islam dengan prosentasi 100%, Desa Datar Lebar memiliki fasilitas ibadah yang sudah cukup memadai. Jumlah jama'ah yang aktif ke masjid Al-Hasanah Desa Datar Lebar berjumlah kurang lebih 20 Jama'ah. Masjid Al-Hasanah Desa Datar Lebar dikategorikan aktif karena setiap 5 waktu nya selalu di isi Jama'ah.

Kehidupan keagamaan masyarakat Desa Datar Lebar sangatlah rukun dan saling toleransi. Jika umat Islam mengadakan kegiatan ibadah maupun hari besar keagamaan maka umat lain tidak akan mengganggu begitu juga sebaliknya.

B. Idul Fitri

Pada saat ramadhan tiba masyarakat akan menyambut ramadhan dengan antusias. Tiap warga biasanya membuat makanan untuk dibawa ke masjid. Makanan tersebut dimakan bersama-sama, biasanya dilakukan menjelang terawih pertama, atau saat tarawih pertama. Hal tersebut biasa dikenal dengan *ambengan*. *Ambengan* juga dilakukan pada saat malam puasa ke-21. Pada saat malam 17 ramadhan juga diadakan peringatan Nuzul Qur'an di mushola atau di masjid, biasanya akan ada Ustadz yang dipanggil secara khusus untuk menyampaikan ceramah agama.

Pada malam perayaan Idul Fitri tiap mushola dan masjid ramai dengan orang-orang yang bertakbiran, ada juga yang melakukan takbir keliling desa. Saat Idul Fitri tiba masjid yang ada di Desa Datar Lebar selalu penuh oleh orang yang melaksanakan sholat id berjamaah. Setelah sholat id usai maka tiap warganya akan saling mengunjungi untuk bermaafmaafan. Selain itu tiap orang yang hadir akan menikmati makanan yang disediakan tuan rumah, ada juga warga yang membagikan angpau/THR (tunjangan hari raya).

C. Idul Adha

Pada saat idul malam Idul Adha tiap mushola atau masjid dipenuhi oleh orang-orang yang melakukan takbiran. Pada pagi harinya warga berkumpul di dua masjid untuk sholat Idul Adha berjamaah, sama halnya dengan sholat Idul Fitri, masjid akan penuh sampai halaman masjid dan badan jalan. Selepas sholat maka akan diadakan penyembelihan hewan qurban, penyembelihan hewan qurban diadakan di masjid. Hewan Qurban yang sudah disembelih akan didistribusikan oleh panitia qurban yang telah dibentuk sebelumnya. Penyembelihan dan pembagian biasanya dilakukan saat hari raya Idul Adha sampai dua hari setelahnya.

D. PHBI (Peringatan Hari Besar Islam)

Pada saat peringatan hari besar islam (PHBI) seperti Maulid Nabi dan Isra'Mi'raj biasanya tiap warga akan dikenakan iuran. Iuran biasanya

dikumpulkan oleh panitia bagian pendanaan, mereka akan datang ke rumah tiap-tiaparganya. PHBI terkadang diadakan di masjid, pengurus masjid akan mengundang Ustadz, warga berkumpul di masjid atau mushola untuk mendengarkan ceramah agama dari ustadz, selain ceramah mereka juga mendapat konsumsi.

E. Tradisi-tradisi Masyarakat yang bernilai Islam

Di Desa Datar Lebar tradisi masyarakat bernilai islami yang sering di adakan yaitu kegiatan yasinan ketika masyarakat meninggal, tadarusan setiap malam jum'at di sertai dengan ceramah agama yang di adakan oleh majelis taklim, yasinan untuk mendoakan yang sedang naik haji.Dll.

F. Kendala-kendala peribadahan di masjid

Warga sebagian lebih sering shalat di rumah daripada di masjid.

BAB III
PROGRAM KERJA

3.1 Program kerja KKN

Dalam kegiatan Kuliah Kerja Nyata (KKN), secara umum ada bidang garapan pokok dan garapan penunjang. Adapun program yang direncanakan yang disusun meliputi beberapa hal berikut :

A. Jenis program Utama KKN

Tabel 2.1
Jenis Program Utama KKN

No:	Jenis Program Utama KKN
1.	Kegiatan Peribadatan di masjid
2.	Taman pendidikan Al-Qur'an
3.	Kebersihan masjid
4.	Tadarus
5.	Nuzulul Qur'an dan khataman
6.	Zakat

1. Kegiatan Peribadatan di masjid
 - a. Sholat Fardu Masyarakat Desa Datar Lebar lebih memilih sholat di rumah dari pada sholat berjamaah di masjid atau mushola, terkhusus saat sholat shubuh, Dzuhur , dan Ashar, Tapi kalo misal shalat Magrib dan isya , Warga akan berduyun-duyun pergi ke mushola atau masjid, terlebih lagi bagi warga yang rumahnya dekat dengan mushola atau masjid.
 - b. Sholat Jum'at. Masyarakat Desa Datar Lebar rajin melaksanakan sholat jumat, tampak pada saat sholat jum'at masjid selalu penuh. Sholat juma'at dilaksanakan di masjid terdekat.

2. TPA

Anak-anak Di Desa Datar Lebar sangat antusias mengaji. Mereka belajar mengaji dimulai dari Iqro dan Al Qur'an. Anak-anak dibagi dalam 3 kelas. Kelas I yaitu untuk Iqro 1-6. Kelas II yaitu Al Qur'an terbata-bata. Kelas III yaitu Al Qur'an lancar. Tenaga pengajar yaitu Ibu Ismi dan ibu Neli. Setelah kehadiran Mahasiswa KKN anak-anak sangat antusias mengaji karena tidak kekurangan tenaga pengajar lagi.

3. Kebersihan masjid

Setiap seminggu dua kali kelompok KKN dan muda mudi datar lebar mengadakan pembersihan masjid Al Hasanah, mulai dari menyapu, mengepel, dan menjemur sajadah. Tadarus Masyarakat desa datar lebar dan kelompok KKN setiap habis shalat tarawih selalu menyempatkan untuk Tadarusan di masjid Al Hasanah, banyak sekali yang mengikuti tadarusan, mulai dari anak-anak, muda mudi, hingga ibu-ibu dan bapak-bapak datar lebar.

4. Nuzulul Qur'an dan khataman

Setelah dari awal sampai akhir melakukan tadarusan hinggalah tibanya khataman Al-Qur'an di masjid Al Hasanah desa datar lebar, yang mana sangat ditunggu-tunggu oleh warga desa karena dapat menghatamkan Al-Qur'an.

5. Zakat

Warga desa datar lebar melakukan zakat fitrah, zakat fitrah ada yang memberi dalam bentuk beras dan ada yang memberi dalam bentuk uang. Zakat dibagikan kepada orang-orang yang sangat membutuhkan.

B. Jenis Program penunjang KKN

Tabel 2.2

Jenis Program Penunjang KKN

No :	Jenis program penunjang KKN
1.	Pembuatan Plang Papan Nama
2.	Berbagi Takjil
3.	Lomba Semarak Ramadhan
4.	Buka bersama
5.	Kebersihan TPU

C. Kegiatan-kegiatan yang dilaksanakan diluar program kerja Kegiatan diluar program kerja, yaitu:

- 1) Studi lapangan dan program
- 2) Serah terima mahasiswa KKN
- 3) Destinasi wisata
- 4) Lokakarya
- 5) Kegiatan Posyandu
- 6) Perpisahan
- 7) Penarikan

3.2 Faktor Pendukung dan Penghambat Program

A. Faktor Pendukung

1. Masyarakat memiliki partisipasi yang tinggi dalam program kerja. Baik dari segi waktu maupun biaya.
2. Masyarakat terbuka terhadap kritik dan saran.
3. Kerjasama yang harmonis, selaras dan seimbang antara mahasiswa KKN dan masyarakat
4. Kerjasama, kebersamaan, rasa kekeluargaan yang tinggi dan respon yang positif dari peserta KKN, menjadikan kegiatan KKN sebagai pengalaman yang sangat berharga dan tidak akan pernah terlupakan

Tabel 2.3

Partisipasi Masyarakat dalam Kegiatan Program Kerja Pokok

No :	Program Kerja	Partisipasi Masyarakat
1.	Kegiatan Peribadatan di Masjid	Cukup antusias
2.	Taman pendidikan Al-Qur'an	Sangat antusias
3.	Kebersihan masjid	Sangat antusias
4.	Tadarusan	Sangat antusias
5.	Nuzulul Qur'an dan khataman	Cukup antusias
6.	Zakat	Sangat antusias

B. Faktor Penghambat Pelaksanaan Program

Tabel 2.4

Hambatan - Hambatan Pelaksanaan Program Kerja Pokok

No :	Program Kerja Utama	Hambatan-hambatan
1.	Kegiatan Peribadatan di Masjid	Warga sebagian shalat di rumah
2.	Taman pendidikan Al-Qur'an	Tidak ada
3.	Kebersihan masjid	Tidak ada
4.	Tadarusan	Tidak ada
5.	Nuzulul Qur'an dan khataman	Tidak ada
6.	Zakat	Tidak ada

Tabel 2.5

Hambatan-Hambatan Pelaksanaan Program Kerja Penunjang

No	Program kerja	Hambatan-hambatan
1	Pembuatan Plang Papan Nama	Tidak ada
2	Berbagi Takjil	Tidak ada
3	Lomba Semarak Ramadhan	Tidak ada
4	Buka Bersama	Tidak Ada
5	Kebersihan TPU	Tidak Ada

3.3 Pelaksanaan Program Kerja KKN

a) Waktu Pelaksanaan Program Kerja

Waktu Pelaksanaan Program Kerja Pokok

KELOMPOK/DESA : 58 / Datar Lebar

KECAMATAN : Taba Penanjung

KABUPATEN : Bengkulu Tengah

Tabel 2.6

No	Program kegiatan	Jenis	April	Mei	KET
1	TPQ (Senin- Jum'at)	Pokok	3,4,5,6,7,8,11,12,13,14,15,18, 19,20,21,22,25,26,27,28		
2	Kegiatan peribadatan di masjid al-hasanah	Pokok	1,2,3,4,5,6,7,8,9,10,11, 12,13,14,15,16,17,18,19, 20,21,22,23,24,25,26,27, 28,29,30	1,2,5,6,7,8	
3	Tadarus	Pokok	2,3,4,5,6,7,8,9,10,11,12, 13,14,15,16,17,18,19,20, 21,22,23,24,25,26,27,28		
4	Kebersihan Masjid	Pokok	1,7,15,18,22,25, 27,30	1	
5	Nuzulul Qur'an / Hatam Al-Qur'an	Pokok	29		
6	Zakat Fitrah	Pokok	30		

**Pelaksanaan Program Kerja Penunjang KKN
JADWAL RENCANA PELAKSANAAN PROGRAM**

KELOMPOK/DESA : 58 / Datar Lebar

KECAMATAN : Taba Penanjung

KABUPATEN : Bengkulu Tengah

Tabel 2.7

Waktu Pelaksanaan Program Kerja Penunjang

No	Program Kegiatan	Jenis	APRIL	MEI	KET
1	Lomba Semarak Ramadan	Penunjang	16,17		
2	Buka Puasa Bersama	Penunjang	17,30		
3	Berbagi Takjil	Penunjang	22		
4	Pembuatan Plag Nama Perangkat Desa	Penunjang	23,24,25, 26,27		
5	Kebersihan TPU	Penunjang	29		

b) Strategi melaksanakan program kerja

Tabel 2.8

Strategi Pelaksanaan Program Kerja Pokok

No	Program Kerja	Strategi
1	Kegiatan Peribadatan di Masjid Al-Hasanah	<ul style="list-style-type: none"> - Konsultasi dengan Kades dan Pengurus Masjid - Pendekatan Kepada Masyarakat
2	TPQ (Tempat Pengajian Qur'an)	<ul style="list-style-type: none"> - Konsultasi dengan Kades dan Guru Mengaji - Pendekatan kepada Anak-Anak
3	Tadarus	<ul style="list-style-type: none"> - Konsultasi dengan Pengurus Masjid Al-Hasanah Mengikut Sertakan Pemuda-Pemudi
4	Kebersihan Masjid	<ul style="list-style-type: none"> - Konsultasi dengan Kades dan Pengurus Masjid Al-Hasanah - Mengajak Pemuda-Pemudi
5	Nuzulul Qur'an/Hatam Al-Qur'an	<ul style="list-style-type: none"> - Konsultasi dengan Masyarakat - Musyawarah Bersama
6	Zakat Fitrah	<ul style="list-style-type: none"> - Konsultasi dengan Pengurus Masjid Al-Hasanah

Tabel 2.9
Strategi Pelaksanaan Program Kerja Penunjang

No	Program Kerja	Strategi
1	Pembuatan Plang Papan Nama	<ul style="list-style-type: none"> - Konsultasi dengan Kades dan Perangkat Desa - Mengikutsertakan Pemuda Pemudi
2	Berbagi Takjil	<ul style="list-style-type: none"> - Konsultasi dengan Kepala Desa - Mengikutsertakan Pemuda Pemudi
3	Lomba Semarak Ramadhan	<ul style="list-style-type: none"> - Konsultasi dengan Kepala Desa, Pengurus Masjid Al-Hasanah - Membentuk Kepanitiaan - Mengikutsertakan Masyarakat
4	Buka Bersama	<ul style="list-style-type: none"> - Konsultasi dengan Kades dan Pengurus Masjid Al-Hasanah - Mengikutsertakan masyarakat
5	Kebersihan TPU	<ul style="list-style-type: none"> - Konsultasi dengan Kepala Desa, Pengurus Masjid, dan Masyarakat - Mengajak Pemuda Pemudi

e) Pembagian Tugas dan Fungsi

Adapun Pembagian tugas dibagi menjadi beberapa bagian yaitu:

1. Ketua Kelompok

Ketua kelompok bertugas memimpin, mengawasi, dan mengajak serta berpartisipasi di setiap kegiatan/program kerja, Dalam hal ini Kelompok 58 UINFAS BENGKULU diketuai oleh Pajri Rondoni

2. Sekretaris

Sekretaris bertugas mendata setiap kegiatan dalam wacana tertulis untuk bukti nyata setiap kegiatan, sekretaris : Dera Puspita Sari

3. Bendahara

Kebendaharaan berfungsi mengatur di setiap keadministrasian yang berjalan di setiap program kerja. Bendahara : Diah permata sari.

4. Bidang Keagamaan

Bidang keagamaan adalah bidang kegiatan yang bertugas membantu menerapkan dan mengembangkan pemahaman nilai-nilai islam berdasarkan al-qur'an dan al- sunah serta mampu menjalankan ukhuwwah islamiah antara teman sekelompok dan masyarakat desa datar lebar , bidang keagamaan : Indah Lestari Dan Maya Lestari

5. Bidang Keamanan

Bidang Keamanan Adalah Bidang Kegiatan Yang Bertugas menjaga peralatan ,kelengkapan kesekretariatan dan mengamankan pelaksanaan pergelaran dari sejak persiapan sampai selesai,keamanan: Rahmat Hidayat

6. Bidang Pendidikan

Bidang Pendidikan Adalah Bidang Kegiatan Yang Bertugas menyusun rencana program pendidikan dan pelaksanaan perencanaan dan menyelenggarakan pendidikan tugas belajar,Bidang Kependidikan: Veta Eva Negsi dan Letya Ekinda

7. Bidang Humdekdok

Bidang humdekdok adalah bidang kegiatan yang bertugas dan mendokumentasikan setiap kegiatan dalam wacana tertulis untuk bukti nyata setiap kegiatan, Bidang humdekdok : Tika Noprija dan Ema Andriani Marsanda

f) Biaya Pelaksanaan Program Kerja

Kurang lebih RP. 2.000.000 Biaya pelaksanaan program kerja.

3.4 Evaluasi Hasil Program Kerja

a. Kegiatan Pokok

Gambar 2

Pencapaian Tujuan dan Target Kegiatan Pokok

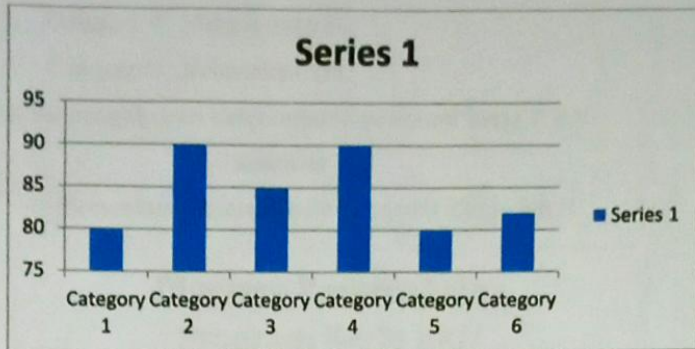

Ket :

Category 1 : Kegiatan Peribadahan di Masjid

Category 2 : Taman Pendidikan Al-Qur'an (Anak)

Category 3 : Kebersihan Masjid

Category 4 : Tadarus

Category 5 : Nuzulul Qur'an dan Khataman

Category 6 : Zakat

b. Kegiatan Penunjang

Gambar 3

Pencapaian tujuan dan target Kegiatan Penunjang

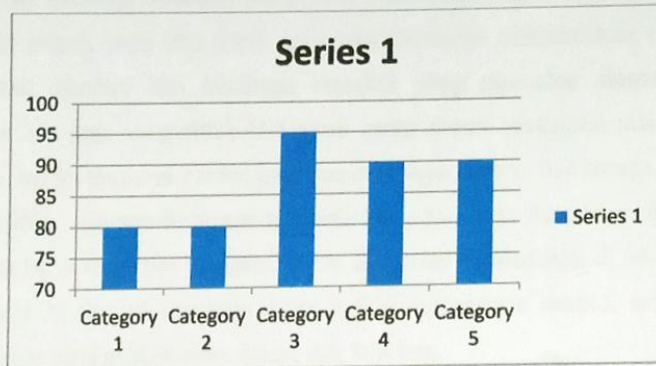

Ket :

Category 1 : Pembuatan Plang Papan Nama

Category 2 : Berbagi Takjil

Category 3 : Lomba Semarak Ramadhan

Category 4 : Buka Bersama

Category 5 : Kebersihan TPU

c. Evaluasi pengukuran ketercapaian program kerja KKN

Gambar 4

Presentase Ketercapaian Program Kerja KKN

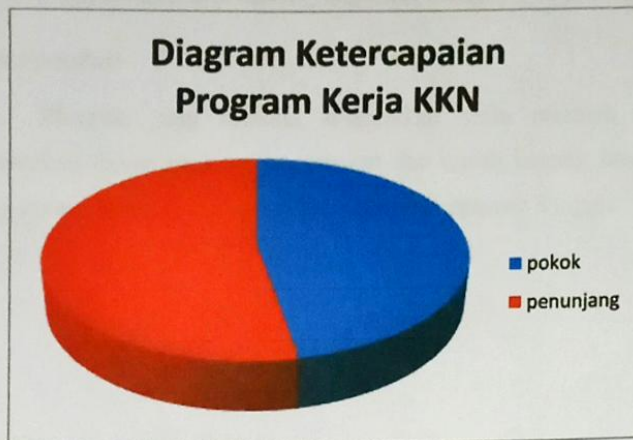

d. Evaluasi kualitas ketercapaian

Dari beberapa masalah yang telah diinventaris, maka ada beberapa masalah pokok yang bisa kami garap dan tentunya dilaksanakan secara maksimal. Namun dari beberapa masalah yang diperoleh dilapangan tersebut ada juga yang tidak bisa kami garap secara maksimal misalnya Risma, hal ini tentunya karena keterbatasan biaya, waktu, dan tenaga yang kami miliki. Adapun beberapa masalah yang bisa kita masukkan dalam program kerja misalnya mengenai TPA, Kegiatan Peribadahan di Masjid, Inventaris Al Qur'an dan buku-buku agama, kebersihan masjid, tadarus, nuzulul qur'an dan khataman, zakat, dan lain-lain.

Dari beberapa program kerja yang kami tetapkan baik dalam buku besar program kerja maupun dalam kalender pelaksanaan program kerja, ada beberapa program kerja yang terlaksana secara maksimal atau dengan kata lain program kerja ini dapat dilaksanakan dengan sebaik-baiknya, namun ada juga beberapa program kerja yang tidak bisa dilaksanakan secara maksimal.

Kami selaku peserta Kuliah Kerja Nyata (KKN) menyadari kelemahan kami dalam melaksanakan program tersebut. Baik dari segi ilmu, waktu, tenaga, serta materi yang kami miliki.

3.5 Rekomendasi

Masalah yang menarik dilanjutkan yaitu masalah partisipasi masyarakat dalam kegiatan keagamaan dan masih banyak lulusan SMA yang kurang berminat untuk meneruskan ke Perguruan Tinggi.

BAB IV KESIMPULAN DAN SARAN

A. Simpulan

KKN merupakan salah satu bentuk pengabdian kepada masyarakat yang masih dibutuhkan masyarakat Desa Datar Lebar. Hal ini sangat bermanfaat bagi mahasiswa yang melaksanakannya sebagai modal awal untuk terjun di masyarakat dan manfaatnya pun bisa langsung dirasakan masyarakat. Pengalaman yang kompherensif terhadap karakter, budaya dan kondisi sosial masyarakat tempat lokasi KKN mutlak dibutuhkan, sebagai bagian dari upaya untuk mempercepat proses adaptasi dan sosialisasi. Penempatan lokasi KKN di Desa Datar Lebar sangat dihargai, lebih-lebih dari institusi yang berdasarkan keislaman mengingat pendekatan keagamaan akan mudah dalam menyesuaikan diri sesuai dengan kondisi masyarakat setempat, kekompakan dan kebersamaan antara sesama anggota tim KKN itu sendiri sebelum melaksanakan program yang direncanakan merupakan kunci kesuksesan dan kelancaran program KKN kelompok 58, Komunikasi yang baik antara kelompok KKN dan pemerintah desa, remaja, anak-anak dan pemuda desa dan segenap warga Desa Datar Lebar juga menjadi faktor terpenting dalam kelancaran dan keberhasilan pelaksanaan program. Komunikasi yang terjalin dapat mempermudah koordinasi sehingga tidak menimbulkan kesalah pahaman.

Kesimpulan yang dapat diambil Setelah dilaksanakannya kegiatan kuliah kerja nyata (KKN) selama kurang lebih 40 hari di Desa Datar Lebar Kecamatan Taba penanjung Kabupaten Bengkulu Tengah adalah bahwa semua program kerja yang di programkan oleh pihak Kampus UINFAS Bengkulu berjalan lancar baik program unggulan, pokok maupun penunjang. Keberhasilan program-program tersebut tidak bisa terlepas dari partisipasi dan dukungan kepala desa ataupun masyarakat Desa Datar Lebar. Selain hal tersebut, kekompakan dan kebersamaan KKN kelompok 58 juga sangat menentukan keberhasilan program KKN

ini. Program kerja yang efektif yang dilakukan oleh kelompok 58 adalah program yang langsung bersentuhan dengan masyarakat dan sesuai dengan kondisi yang ada, sehingga pada akhirnya nanti masyarakat akan dapat merasakan hasil dari program tersebut.

B. Saran

Kami sadar, bahwa pada KKN kali ini masih banyak kekurangan yang diperlukan adanya langkah untuk penyempurnaan. Maka dari itu demi kebaikan bersama perlu kiranya kami menyampaikan saran-saran konstruktif.

1. Sebaiknya KKN dilaksanakan dengan persiapan yang cukup matang dan jeda waktu yang cukup antara pembekalan dan pemberangkatan. Hal ini akan memberikan kesempatan kepada para peserta KKN untuk lebih mempersiapkan diri dengan segala hal yang diperlukan.
2. Sebelum pelaksanaan KKN, hendaknya mahasiswa mempersiapkan diri semaksimal mungkin baik pengetahuan dan keterampilan serta mental. Yang paling penting adalah pengetahuan agama praktis, terutama bagaimana menempatkan diri sesuai dengan kondisi dimana ia tinggal.
3. Kepada pemerintah desa, seluruh perangkat Desa untuk selalu meningkatkan program kemasyarakatan mengingat para mahasiswa belum tahu persis situasi dan kondisi tradisi dalam masyarakat maka kita perlu mengadakan kordinasi dan pengarahan secukupnya dari pamung Desa, tokoh masyarakat, maupun dari warga masyarakat sehingga seluruh program kegiatan yang diadakan oleh tim KKN sesuai dengan apa yang diharapkan masyarakat dan selepasnya kita meninggalkan tempat lokasi masih mempunyai beban moral dan tanggung jawab dari kedua belah pihak. Khususnya pelayanan pada masyarakat dalam keuangan untuk bisa ditegaskan sebagai laporan administrasi. Dalam sebuah pemerintahan, segala persoalan akan dapat selesai dengan mudah kalau ada koordinasi dan musyawarah. Oleh

karena itu perangkat Desa yang bijak adalah yang biasa mempersatukan seluruh anggotanya dalam rangka memajukan Desa.

Setelah kami melihat gejala-gejala yang terdiri masyarakat Desa Datar Lebar maka kami menyarankan hendaknya :

1. Warga desa lebih menyadari betapa pentingnya pengamalan nilai-nilai Agama dalam kehidupan sehari-hari.
2. Hendaknya masyarakat Desa Datar Lebar dapat lebih menjaga persatuan dan kesatuan.

DAFTAR PUSTAKA

Panduan Pelaksanaan Kegiatan KKN UINFAS Bengkulu 2022. (2022). Bengkulu: UINFAS BENGKULU. LPPM UINFAS BENGKULU.

Buku Monografi Desa Datar Lebar. Taba Penanjung: Pemerintah Desa Datar Lebar.

L

A

M

P

I

R

A

N

DAFTAR GAMBAR



Gambar 5. Survey Lokasi KKN



Gambar 6. Pembekalan KKN Berbasis Masjid



Gambar 7. Pengarahan dari DPL



Gambar 8. Penyerahan Mahasiswa KKN



Gambar 9. Foto Bersama Perangkat Desa setelah Penyerahan



Gambar 10. Pengenalan Mahasiswa KKN Kepada Jamaah Majid



Gambar 11. Kebersihan Masjid



Gambar 12. Foto Bersama Setelah Kebersihan Masjid



Gambar 13. Shalat Tarawih



Gambar 14. Kegiatan Mengajar Mengaji



Gambar 15. Foto Bersama Adik-Adik



Gambar 16. Kegiatan Tadarus



Gambar 17. Silaturahmi Ke Warga



Gambar 18. Kunjungan Wisata Lokasi KKN



Gambar 19. Kunjungan Kepala Desa Ke Sekretariat



Gambar 20. Kegiatan Lokakasrya

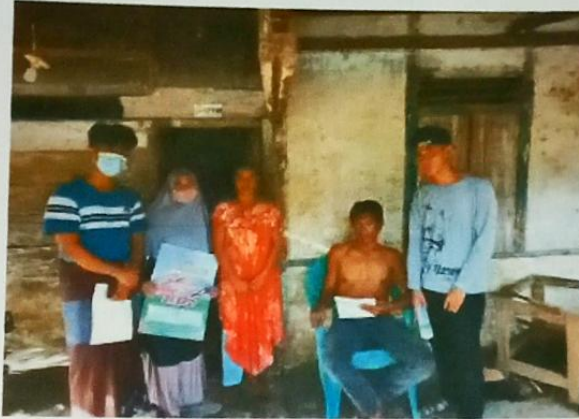

Gambar 21. Pembagian Kalender dan Jadwal Imsakiyah



Gambar 22. Kegiatan Posyandu



Gambar 23. Pembentukan Panitia Semarak Ramadhan



Gambar 24. Kegiatan Semarak Ramadhan



Gambar 25. Penyerahan Hadiah Pemenang Semarak Ramadhan



Gambar 26. Monitoring DPL



Gambar 27. Buka Bersama DPL



Gambat 28. Kegiatan Berbagi Takjil



Gambae 29. Pembuatan Papan Nama Perangkat Desa



Gambar 30. Proses Penjemuran Papan Nama Perangkat Desa



Gambar 31. Pemasangan Plang Papan Nama Perangkat



Gambar 32. Kegiatan Khataman Al-Quran



Gambar 33. Kegiatan Kebersihan TPU



Gambar 34. Kegiatan Pembagian Zakat Fitrah



Gambar 35. Kegiatan Berdoa Malam Takbiran



Gambar 36. Foto Bersama Shalat Eid



Gambar 37. Suasana Shalat Eid



Gambar 38. Pemberian Kenang-Kenangan



Gambar 39. Penarikan Mahasiswa KKN

STRUKTUR KERJA
KULIAH KERJA NYATA (KKN) UINFAS Bengkulu
ANGKATAN I TAHUN 2022

KELOMPOK/DESA : 58 / Datar Lebar
KECAMATAN : Taba Penanjung
KABUPATEN : Bengkulu Tengah

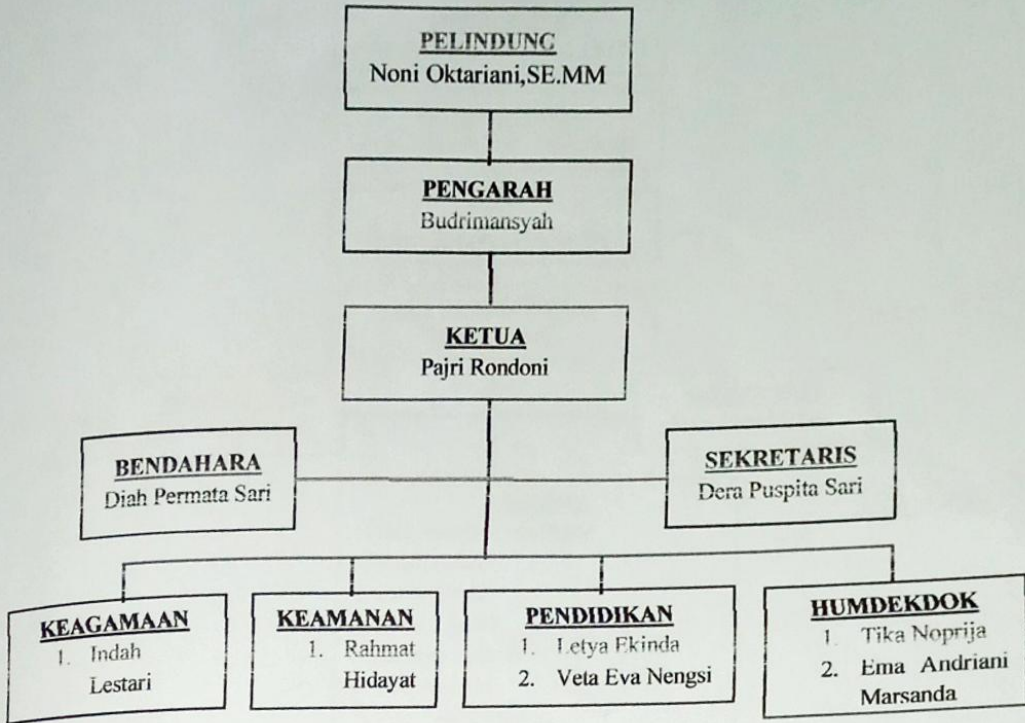

Mei 2022
Kepala Desa Datar Lebar
Budimansyah

Ketua Kelompok

Pajri Rondoni
Pajri Rondoni

NIM. 1911260059

Dosen Pembimbing Lapangan

M. Arif Rahman Hakim
M. Arif Rahman Hakim, Ph.d.
Nip. 19901215031007

STRUKTUR INSTRUKSIONAL
KULIAH KERJA NYATA (KKN) UINFAS Bengkulu
ANGKATAN I TAHUN 2022

KELOMPOK/DESA : 58 / Datar Lebar
KECAMATAN : Taba Penanjung
KABUPATEN : Bengkulu Tengah

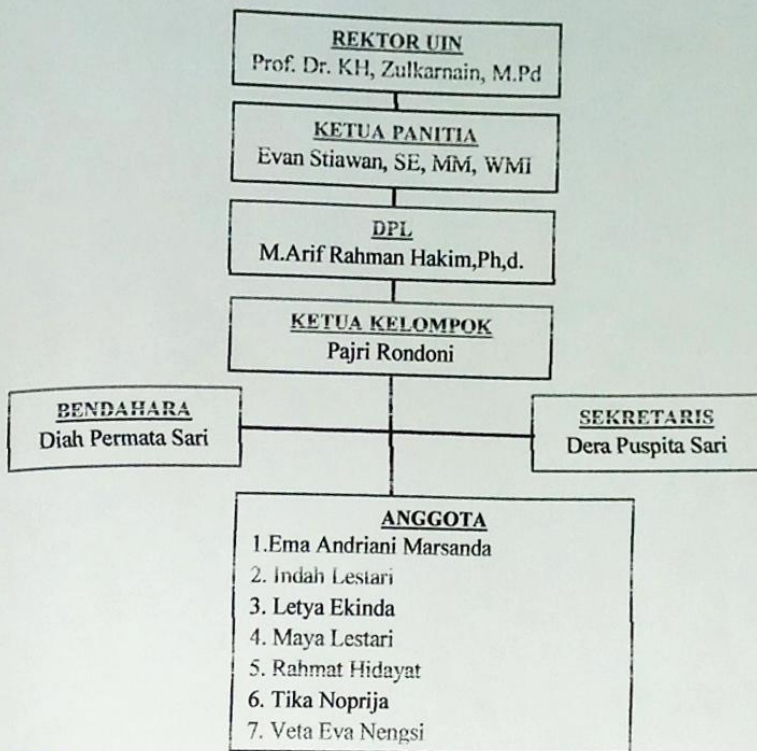

Mengesahkan
Mei 2022
Kepala Desa Datar Debar

Rudimansyah

Ketua Kelompok

Pajri Rondoni
NIM. 1911260059

Dosen Pembimbing Lapangan

M. Arif Rahman Hakim, Ph. d
Nip. 19901215031007



KEMENTERIAN AGAMA REPUBLIK INDONESIA
UNIVERSITAS ISLAM NEGERI
FATMAWATI SUKARNO BENGKULU
Jl.Raden Fatah Pagar Dewa Selebar Kota Bengkulu 38211
Telepon (0736) 51276-51171-51172 Faximile (0736) 51171
Website :www.iainbengkulu.ac.id

**PROGRAM KERJA KULIAH KERJA NYATA (KKN)
UINFAS BENGKULU
ANGKATAN I TAHUN 2022**

Kelompok : 58
Desa : Datar Lebar
Kecamatan : Taba Penanjung
Kabupaten : Bengkulu Tengah

NO	BIDANG GARAPAN	TUJUAN	LANGKAH-LANGKAH PELAKSANAAN	MITRA	WAKTU
1.	Kegiatan peribadahan di masjid	Meningkatkan ketaatan beribadah dan silaturahmi jamaah	<ul style="list-style-type: none">- Konsultasi dengan kades dan pengurus masjid- Pendekatan kepada warga masyarakat- Pendekatan kepada kaum muda dan anak-anak	Pengurus masjid	Dilaksanakan setiap hari
2.	Taman Pendidikan Quran (TPQ)	Agar anak-anak desa datar lebar bisa mengaji dengan baik dan benar	<ul style="list-style-type: none">- Konsultasi dengan kades dan guru ngaji- Pendekatan kepada anak-anak	Anak-anak	Dilaksanakan setiap senin-jumat selama KKN berlangsung
3.	Kebersihan masjid	Agar masjid terlihat bersih dan nyaman ketika beribadah	<ul style="list-style-type: none">- Konsultasi dengan kades dan pengurus masjid- Pengajak pemuda/pemudi	Pemuda/pemudi	Dilaksanakan setiap dua kali dalam seminggu
4.	Tadarus al-quran	Untuk menghidupkan suasana ramdahan di desa datar lebar	<ul style="list-style-type: none">- Konsultasi dengan pengurus masjid- Mengikuti sertakan	Masyarakat	Dilaksanakan selama bulan puasa sesudah sholat

5.	Pembuatan plang papan nama perangkat desa	Untuk tanda pengenal di rumah-rumah perangkat desa	<ul style="list-style-type: none"> - pemuda/pemudi - Konsultasi dengan perangkat desa - Mengikuti sertakan pemuda/pemudi 	Pemuda pemudi	terawih Dilaksanakan , 23-27 april
6.	Berbagi takjil	Menghidupkan suasana ramadhan	<ul style="list-style-type: none"> - konsultasi dengan pemuda-pemudi - mengikuti sertakan pemuda pemudi 	Masyarakat	Dilaksanakan , 22 april 2022
7.	Buka puasa bersama	Menjalin ukhuwah islamiyah	<ul style="list-style-type: none"> - konsultasi dengan pengurus masjid - mengikuti sertakan masyarakat 	Masyarakat	Dilaksanakan , 15 ramadhan 1443 atau 17 april 2022
8.	Lomba semarak ramadhan	Agar anak-anak bersemangat dalam belajar ilmu agama	<ul style="list-style-type: none"> - konsultasi dengan pengurus masjid,kades, dan pemuda pemudi - membentuk kepanitiaan - mengikuti sertakan masyarakat 	Masyarakat	Dilaksanakan , 16-17 april 2022
9.	Nuzulul quran dan khataman quran	Syar islam dan peningkatan ketakwaan masyarakat	<ul style="list-style-type: none"> - konsultasi dengan kades - musyawarah 	Masyarakat	Dilaksanakan , 29 april 2022
10.	Penyaluran zakat fitrah	Membentangkan dan membina tali persaudaraan sesama umat Islam dan manusia pada umumnya	<ul style="list-style-type: none"> - konsultasi dengan kades, dan pengurus masjid 	Panitia zakat	Dilaksanakan , 30 april 2022
11.	Kebersihan tpu	Kepedulian dan kebersihan	<ul style="list-style-type: none"> - Konsultasi dengan kades dan pengurus masjid - Mengajak 	Masyarakat	Dilaksanakan , 29 april 2022

12.	Perpisahan	Perpisahan dan penarikan	<p>pemuda pemudi</p> <ul style="list-style-type: none"> - Konsultasi dengan kades - Mengikut sertakan pemuda pemudi, masyarakat dan pemerintahan 	Masyarakat	Dilaksanakan , 8 mei 2022
-----	------------	--------------------------	--	------------	---------------------------

Mengetahui,



Desa

Budiansyah

Bengkulu, 05 April 2022

Ketua Kelompok

Pajri Rondoni
NIM. 1911260059

Dosen Pembimbing Lapangan

M. Arif Rahman Hakim, Ph. D
NIP. 199012152015031007



**KEMENTERIAN AGAMA REPUBLIK INDONESIA
UNIVERSITAS ISLAM NEGERI**

FATMAWATI SUKARNO BENGKULU

Jl. Raden Fatah Pagar Dewa Selebar Kota Bengkulu 38211
Telepon (0736) 51276-51171-51172 Faximile (0736) 51171

Website : www.iainbengkulu.ac.id

**SCHEDULE KERJA
KULIAH KERJA NYATA (KKN) UINFAS BENGKULU
ANGKATAN I TAHUN 2022**

Kelompok : 58
Desa : Datar Lebar
Kecamatan : Taba Penanjung
Kabupaten : Bengkulu Tengah

No	Program kegiatan	Jenis	April	Mei	KET
1	TPQ (Senin-Jum'at)	Pokok	3,4,5,6,7,8,11,12,13,14,15,18, 19,20,21,22,25,26,27,28		
2	Kegiatan peribadatan di masjid al-hasanah	Pokok	1,2,3,4,5,6,7,8,9,10,11,12,13,14,15,16,17,18,19, 20,21,22,23,24,25,26,27,28,29,30	1,2,5,6,7,8	
3	Tadarus	Pokok	2,3,4,5,6,7,8,9,10,11,12,13,14,15,16,17,18,19,20, 21,22,23,24,25,26,27,28, 2		
4	Kebersihan Masjid	Pokok	1,7,15, 18 22, 25, 27, 30	1	

5	Nuzulul Qur'an / Khatam Al-Qur'an	Pokok	29		
6	Zakat Fitrah	Pokok	30		
7	Lomba Semarak Ramadhan	Penunjang	16, 17		
8	Buka Puasa Bersama	Penunjang	17, 30		
9	Berbagi Takjil	Penunjang	22		
10	Pembuatan Plang Nama Perangkat Desa	Penunjang	23,24,25,26,27		
11	Kebersihan TPU	Penunjang	29		

Mengetahui,



Budhiansyah

Bengkulu, 05 April 2022

Ketua Kelompok

Pajri Rondoni
NIM. 1911260059

Dosen Pembimbing Lapangan

M. Arif Rahman Hakim, Ph, D
NIP. 199012152015031007

PETA WILAYAH KERJA





KEMENTERIAN AGAMA REPUBLIK INDONESIA
UNIVERSITAS ISLAM NEGERI
FATMAWATI SUKARNO BENGKULU

Jalan Raden Fatah Pagar Dewa Selebar Kota Bengkulu 38211
Telepon (0736) 51276-51171-51172 Faximile (0736) 51171
Website: www.iambengkulu.ac.id

LAPORAN KUNJUNGAN
KULIAH KERJA NYATA (KKN) ANGGKATAN 1
LEMBAGA PENELITIAN DAN PENGABDIAN KEPADA MASYARAKAT
UNIVERSITAS ISLAM NEGERI FATMAWATI SUKARNO BENGKULU
TAHUN 2022

NAMA : M. Arif Rahman Hakim, Ph.D

NIP : 199012152015031007

UNIT KERJA : Universitas Islam Negeri Fatmawati Sukarno Bengkulu

Bersama ini melaporkan bahwa telah melakukan kunjungan kegiatan Kuliah Kerja Nyata (KKN) di Kelompok 58 dengan keterangan sebagai berikut:

Perihal : Penyerahan Mahasiswa KKN kelompok 58

Lokasi Tujuan : Desa Datar Lebar, Kecamatan Taba Penanjung

Tanggal Perjalanan : 5 April 2022

Pejabat yang ditemui : Sekretaris Desa

Catatan : -

Datar Lebar, 5 April 2022
Dosen Pembimbing Lapangan

M. Arif Rahman Hakim, Ph.D
NIP. 199012152015031007



KEMENTERIAN AGAMA REPUBLIK INDONESIA

UNIVERSITAS ISLAM NEGERI

FATMAWATI SUKARNO BENGKULU

Jalan Raden Fatah Pagar Dewa Selebar Kota Bengkulu 38211

Telepon (0736) 51276-51171-51172 Faximile (0736) 51171

Website: www.iainbengkulu.ac.id

BERITA ACARA PENYERAHAN MAHASISWA KULIAH KERJA NYATA (KKN) ANGGKATAN I UIN FAS BENGKULU

Pada hari ini Selasa Tanggal 5 Jam 09.00 WIB telah dilakukan penyerahan mahasiswa Kuliah Kerja Nyata (KKN) Angkatan I UIN Fatmawati Sukarno Bengkulu di Kabupaten Bengkulu Tengah, Desa Datar Lebar dengan jumlah peserta 10 mahasiswa, yaitu:

NO	NAMA MAHASISWA	NO	NAMA MAHASISWA
1	DERA PUSPITA SARI	8	RAHMAT HIDAYAT
2	DIAH PERMATASARI	9	TIKA NOPRIJA
3	EMA ANDRIANI MARSANDA	10	VETA EVA NENGSI
4	INDAH LESTARI	11	
5	LETYA EKINDA	12	
6	MAYA LESTARI	13	
7	PAJRI RONDONI	14	

Demikian berita acara ini dibuat dengan sebenarnya.



Bengkulu, 4 April 2022
Dosen Pembimbing Lapangan

M. Arif Rahman Hakim, Ph.D
NIP. 199012152015031007



KEMENTERIAN AGAMA REPUBLIK INDONESIA
UNIVERSITAS ISLAM NEGERI
FATMAWATI SUKARNO BENGKULU
Jalan Raden Fatah Pagar Dewa Selebar Kota Bengkulu 38211
Telepon (0736) 51276-51171-51172 Faximile (0736) 51171
Website: www.iainbengkulu.ac.id

LAPORAN KUNJUNGAN
KULIAH KERJA NYATA (KKN) ANGGARAN 1
LEMBAGA PENELITIAN DAN PENGABDIAN KEPADA MASYARAKAT
UNIVERSITAS ISLAM NEGERI FATMAWATI SUKARNO BENGKULU
TAHUN 2022

NAMA : M. Arif Rahman Hakim, Ph.D
NIP : 199012152015031007
UNIT KERJA : Universitas Islam Negeri Fatmawati Sukarno Bengkulu

Bersama ini melaporkan bahwa telah melakukan kunjungan kegiatan Kuliah Kerja Nyata (KKN) di Kelompok 58 dengan keterangan sebagai berikut:

Perihal : Monitoring Mahasiswa KKN kelompok 58
Lokasi Tujuan : Desa Datar Lebar, Kecamatan Taba Penanjung
Tanggal Perjalanan : 25 April 2022
Pejabat yang ditemui : Sekretaris Desa
Catatan : -

Datar Lebar, 25 April 2022
Dosen Pembimbing Lapangan

M. Arif Rahman Hakim, Ph.D
NIP. 199012152015031007



KEMENTERIAN AGAMA REPUBLIK INDONESIA

UNIVERSITAS ISLAM NEGERI

FATMAWATI SUKARNO BENGKULU

Jalan Raden Fatah Pagar Dewa Selebar Kota Bengkulu 38211

Telepon (0736) 51276-51171-51172 Faximile (0736) 51171

Website: www.iainbengkulu.ac.id

BERITA ACARA MONITORING MAHASISWA KULIAH KERJA NYATA (KKN) ANGKATAN I UIN FAS BENGKULU

Pada hari ini Senin Tanggal 25 April Jam 16. 00- Selesai WIB telah diakukan monitoring mahasiswa Kuliah Kerja Nyata (KKN) Angkatan I UIN Fatmawati Sukarno Bengkulu di Kabupaten Bengkulu Tengah, Desa Datar Lebar dengan jumlah peserta⁹..... mahasiswa, yaitu:

NO	NAMA MAHASISWA	NO	NAMA MAHASISWA
1	DERA PUSPITA SARI	8	TIKA NOPRIJA
2	DAH PERMATASARI	9	VETA EVA NENGSI
3	EMA ANDRIANI MARSANDA	10	
4	INDAH LESTARI	11	
5	LETYA EKINDA	12	
6	MAYA LESTARI	13	
7	PAJRI RONDONI	14	

Demikian berita acara ini dibuat dengan sebenarnya.

Bengkulu, 25 April 2022
Dosen Pembimbing Lapangan

M. Arif Rahman Hakim, Ph.D
NIP. 19901215201503100





KEMENTERIAN AGAMA REPUBLIK INDONESIA

UNIVERSITAS ISLAM NEGERI

FATMAWATI SUKARNO BENGKULU

Jalan Raden Fatah Pagar Dewa Selehbar Kota Bengkulu 38211

Telepon (0736) 51276-51171-51172 Faximile (0736) 51171

Website: www.uinbengkulu.ac.id

**LAPORAN KUNJUNGAN
KULIAH KERJA NYATA (KKN) ANGKATAN I
LEMBAGA PENELITIAN DAN PENGABDIAN KEPADA MASYARAKAT
UNIVERSITAS ISLAM NEGERI FATMAWATI SUKARNO BENGKULU
TAHUN 2022**

NAMA : M. Arif Rahman Hakim, Ph.D
NIP : 199012152015031007
UNIT KERJA : Universitas Islam Negeri Fatmawati Sukarno Bengkulu

Bersama ini melaporkan bahwa telah melakukan kunjungan kegiatan Kuliah Kerja Nyata (KKN) di Kelompok 58 dengan keterangan sebagai berikut:

Perihal : Penarikan Mahasiswa KKN kelompok 58
Lokasi Tujuan : Desa Datar Lebar, Kecamatan Taba Penanjung
Tanggal Perjalanan : 8 Mei 2022
Pejabat yang ditemui : Sekretaris Desa
Catatan : -

Datar Lebar, 8 Mei 2022
Dosen Pembimbing Lapangan

M. Arif Rahman Hakim, Ph.D
NIP. 199012152015031007



KEMENTERIAN AGAMA REPUBLIK INDONESIA

UNIVERSITAS ISLAM NEGERI

FATMAWATI SUKARNO BENGKULU

Jalan Raden Fatah Pagar Dewa Selebar Kota Bengkulu 38211

Telepon (0736) 51276-51171-51172 Faximile (0736) 51171

Website: www.iainbengkulu.ac.id

BERITA ACARA PENARIKAN MAHASISWA KULIAH KERJA NYATA (KKN) ANGGKATAN I UIN FAS BENGKULU

Pada hari ini Minggu Tanggal 8 Mei Jam 12.30-Selesai WIB telah dilakukan Penarikan mahasiswa Kuliah Kerja Nyata (KKN) Angkatan I UIN Fatmawati Sukarno Bengkulu di Kabupaten Bengkulu Tengah, Desa Datar Lebar dengan jumlah peserta 10 mahasiswa, yaitu:

NO	NAMA MAHASISWA	NO	NAMA MAHASISWA
1	DERA PUSPITA SARI	8	RAHMAT HIDAYAT
2	DAH PERMATASARI	9	TIKA NOPRIJA
3	EMA ANDRIANI MARSANDA	10	VETA EVA NENGSI
4	INDAH LESTARI	11	
5	LETYA EKINDA	12	
6	MAYA LESTARI	13	
7	PAJRI RONDONI	14	

Demikian berita acara ini dibuat dengan sebenarnya.

Bengkulu, 8 Mei 2022
Dosen Pembimbing Lapangan

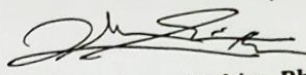
M. Arif Rahman Hakim, Ph.D
NIP. 19901215201503100



SURAT IZIN MENINGGALKAN LOKASI

Nomor : 03/KKN-UINFAS.1/IV/2022

Yang bertanda tangan dibawah ini,

Nama : Budimansyah

Jabatan : Kepala Desa

Kecamatan : Taba Penanjung

Kabupaten : Bengkulu Tengah

Setelah memperhatikan permohonan mahasiswa peserta Kuliah Kerja Nyata (KKN) Universitas Islam Negeri Fatmawati Sukarno Bengkulu ANGKATAN 1 TAHUN 2022.

Nama : Letya Ekinda

NIM : 1911120017

Prodi/kelompok : Hukum Ekonomi Syariah/ 58

Dengan alasan :

1. Menjenguk anak (balita) yang sedang sakit berusia 1 tahun 7 bulan.
2. Berobat rambut rontok.

Maka kami menyetujui permohonan tersebut dengan memberikan izin kepada yang bersangkutan untuk meninggalkan lokasi Kuliah Kerja Nyata (KKN) dari tanggal

07.....April..... s.d14.....April

Demikian surat izin ini dikeluarkan untuk dapat dipergunakan sebagai mana mestinya.

Datar Lebar, April 2022



SURAT IZIN MENINGGALKAN LOKASI

Nomor: 03/KKN-UINFAS.1/IV/2022

Yang bertanda tangan dibawah ini,

Nama : Budimansyah

Jabatan : Kepala Desa

Desa : Datar Lebar

Kecamatan : Taba Penanjung

Kabupaten : Bengkulu Tengah

Setelah memperhatikan permohonan mahasiswa peserta Kuliah Kerja Nyata (KKN) Universitas Islam Negeri Fatmawati Sukarno Bengkulu ANGKATAN I TAHUN 2022.

Nama : Diah Permatasari

NIM : 1911320039

Prodi/kelompok : Bimbingan dan Konseling Islam/ 58

Dengan alasan :

1. Acara Keluarga(Menyambut Kedatangan Keluarga Jauh)
2. Buka Bersama Sanak Family

Maka kami menyetujui permohonan tersebut dengan memberikan izin kepada yang bersangkutan untuk meninggalkan lokasi Kuliah Kerja Nyata (KKN) dari tanggal 13 April s.d 14 April

Demikian surat izin ini dikeluarkan untuk dapat dipergunakan sebagai mana mestinya.

Datar Lebar, 11 April 2022



SURAT MENINGGALKAN LOKASI

Nomor : 03/KKN-UINFAS.1/IV/2022

Yang Bertanda Tangan dibawah ini,

Nama : Budimansyah

Jabatan : Kepala Desa

Desa : Datar Lebar

Kecamatan : Taba Penanjung

Kabupaten : Bengkulu Tengah

Setelah memperhatikan permohonan mahasiswa peserta Kuliah Kerja Nyata (KKN) Universitas Islam Negeri Fatmawati Sukarno Bengkulu ANGKATAN 1 TAHUN 2022.

Nama : Ema Adriani Marsanda

Nim : 1911280058

Prodi / Kelompok : Tadris Matematika/58

Dengan alasan :

1. Acara Keluarga
2. Ingin Berpamitan sama orang tua, Karena orang tua mau pergi keluar kota selama 1 Bulan

Maka kami Menyetujui permohonan tersebut dengan memberikan izin kepada yang bersangkutan untuk meninggalkan lokasi Kuliah Kerja Nyata (KKN) dari tanggal 14 April - 15 April

Demikian Surat izin ini dikeluarkan untuk dapat dipergunakan sebagaimana mestinya.

Datar Lebar, 13 April 2022

Kepala Desa



SURAT MENINGGALKAN LOKASI

Nomor : 03/KKN-UINFAS.1/IV/2022

Yang Bertanda Tangan dibawah ini,

Nama : Budimansyah
Jabatan : Kepala Desa
Desa : Datar Lebar
Kecamatan : Taba Penanjung
Kabupaten : Bengkulu Tengah

Setelah memperhatikan permohonan mahasiswa peserta Kuliah Kerja Nyata (KKN) Universitas Islam Negeri Fatmawati Sukarno Bengkulu ANGKATAN 1 TAHUN 2022.

Nama : Tika Noprija
Nim : 1911230090
Prodi / Kelompok : Tadris Bahasa Inggris/58

Dengan alasan :

1. Kakek kandung dari pihak ayah meninggal dunia

Maka kami Menyetujui permohonan tersebut dengan memberikan izin kepada yang bersangkutan untuk meninggalkan lokasi Kuliah Kerja Nyata (KKN) dari tanggal 17 April – 20 April 2022

Demikian Surat izin ini dikeluarkan untuk dapat dipergunakan sebagaimana mestinya.

Datar Lebar, 17 April 2022

Kepala Desa



SURAT IZIN MENINGGALKAN LOKASI

Nomor: 03/KKN-UINFAS.1/IV/2022

Yang bertanda tangan dibawah ini,

Nama : Budimansyah
Jabatan : Kepala Desa
Desa : Datar Lebar
Kecamatan : Taba Penanjung
Kabupaten : Bengkulu Tengah

Setelah memperhatikan permohonan mahasiswa peserta Kuliah Kerja Nyata (KKN) Universitas Islam Negeri Fatmawati Sukarno Bengkulu ANGKATAN 1 TAHUN 2022.

Nama : Rahmat Hidayat
NIM : 1911230086
Prodi/kelompok : Tadris Bahasa Inggris/ 58

Dengan alasan :

1. Merawat orang tua yang sedang sakit

Maka kami menyetujui permohonan tersebut dengan memberikan izin kepada yang bersangkutan untuk meninggalkan lokasi Kuliah Kerja Nyata (KKN) dari tanggal 20 April s.d 23 April

Demikian surat izin ini dikeluarkan untuk dapat dipergunakan sebagai mana mestinya.

Datar Lebar, 20 April 2022

