

**LAPORAN HASIL KEGIATAN KULIAH KERJA NYATA  
ANGKATAN I TAHUN 2022**

**Kelompok : 90**  
**Desa/Kelurahan : Talang Pauh**  
**Kecamatan : Pondok Kelapa**  
**Kabupaten : Bengkulu Tengah**



**Disusun untuk Melengkapi Pelaporan Kegiatan  
Kuliah Kerja Nyata Angkatan I Tahun 2022**

**LEMBAGA PENELITIAN DAN  
PENGABDIAN KEPADA MASYARAKAT  
UNIVERSITAS ISLAM NEGERI FATMAWATI SUKARNO BENGKULU  
TAHUN 2022**

### **DATA ANGGOTA KELOMPOK**

1. **Nama Mahasiswa** : Wahyudi Agus Kurniawan  
**Program Studi** : Hukum Ekonomi Syariah
2. **Nama Mahasiswa** : Rindi Riantono  
**Program Studi** : Pendidikan Bahasa Arab
3. **Nama Mahasiswa** : Safta Yudha Pratama  
**Program Studi** : Tadris Ilmu Pengetahuan Alam
4. **Nama Mahasiswa** : Winda Purnama Sari  
**Program Studi** : Pendidikan Guru Madrasah Ibtidaiyah
5. **Nama Mahasiswa** : Indah Permata Sari  
**Program Studi** : Komunikasi dan Penyiaran Islam
6. **Nama Mahasiswa** : Shofia Mehrin Nurraya  
**Program Studi** : Komunikasi dan Penyiaran Islam
7. **Nama Mahasiswa** : Alfio Dwi Indahsari  
**Program Studi** : Tadris Bahasa Inggris
8. **Nama Mahasiswa** : Kania Frisga  
**Program Studi** : Pendidikan Guru Madrasah Ibtidaiyah
9. **Nama Mahasiswa** : Nelya Reza Fauziah  
**Program Studi** : Perbankan Syariah





**KULIAH KERJA NYATA**  
**PROGRAM BERBASIS MESJID KELOMPOK 90**  
**UNIVERSITAS ISLAM NEGERI**  
**FATMAWATI SUKARNO BENGKULU**  
*Sekretariat : Desa Talang Pauh, Kecamatan Pondok Kelapa,*  
*Kabupaten Bengkulu Tengah 38371*

---

**PENGESAHAN**

Pada hari Kamis, 26 Mei 2022 setelah dilakukan konfirmasi program kerja kelompok dan pelaporan kegiatan secara periodik, laporan ini dinyatakan sah dan dapat diterima untuk memenuhi persyaratan perkuliahan Kuliah Kerja Nyata (KKN)

Bengkulu, 26 Mei 2022

Dosen Pembimbing Lapangan,

A handwritten signature in black ink, appearing to be "Desy Eka Citra".

**Dr. Desy Eka Citra, M.Pd**  
**NIP.197512102007102002**





**KULIAH KERJA NYATA**  
**PROGRAM BERBASIS MESJID KELOMPOK 90**  
**UNIVERSITAS ISLAM NEGERI**  
**FATMAWATI SUKARNO BENGKULU**  
Sekretariat : Desa Talang Pauh, Kecamatan Pondok Kelapa,  
Kabupaten Bengkulu Tengah 38371

**SURAT KETERANGAN**  
**NO: 001/KKN-90/UINFAS-BKL/V/2022**

Assalamualaikum Wr.Wb.

Sesuai dengan ketentuan yang telah ditetapkan Lembaga Pelatihan dan Pengabdian Masyarakat (LPPM) UIN Fatmawati Sukarno Bengkulu, maka kami lampirkan laporan kelompok ini di Desa Talang Pauh, Kecamatan Pondok Kelapa, Kabupaten Bengkulu Tengah, mengenai kegiatan yang kami laksanakan di lokasi KKN di Desa Talang Pauh baik kegiatan unggulan, pokok, maupun kegiatan penunjang. Demikianlah surat Laporan ini kami buat dengan sebenar-benarnya dan dapat dipertanggung jawabkan.

Wassalamu'alaikum Wr.Wb.

Mengetahui  
Kepala Desa



**H. Idil Fitri, S.Ag**

Talang Pauh, 26 Mei 2022

Ketua Kelompok

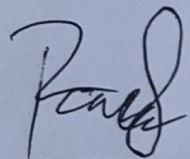

**Rindi Riantono**  
**NIM : 1911220014**

Dosen Pembimbing Lapangan (DPL)

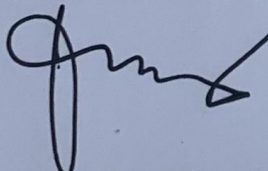

**Dr. Desy Eka Citra, M.Pd**  
**NIP.197512102007102002**



## KATA PENGANTAR

Assalamu'alaikum Wr. Wb.

Allhamdulillahirobbil'alamin, puji syukur kami haturkan kehadiran Allah SWT yang senantiasa memberikan nikmat iman ihsan kepada kita, serta limpahan rahmat, hidayah serta karunia Nya, sehingga kami dapat menyelesaikan laporan Kuliah Kerja Nyata (KKN) ini, Laporan yang wajib dibuat secara kelompok sebagai syarat dalam mata kuliah Kuliah Kerja Nyata, yang penulis laksanakan di Desa Talang Pauh, Kecamatan Pondok Kelapa Kabupaten Bengkulu Tengah mulai tanggal 29 April 2022 sampai 9 Mei 2022.

Kegiatan yang wajib ditempuh setiap mahasiswa UIN Fatmawati Sukarno Bengkulu, KKN merupakan praktik lapangan di masyarakat langsung, dimana mahasiswa benar-benar terjun langsung ke masyarakat dengan segala persiapannya yang dibuat meliputi penguasaan materi, metode pembelajaran, serta pengelolaan program kerja.

Dalam penyusunan laporan ini kami mengucapkan terima kasih kepada pihak yang secara langsung maupun tidak langsung berperan dalam suksesnya program ini. Untuk itu kami mengucapkan terima kasih kepada:

1. Bapak Prof. Dr. KH.Zurkarnain, M.Pd selaku Rektor UIN Fatmawati Sukarno Bengkulu.
2. Bapak Evan Stiawan, SE.MM selaku ketua LPPM UIN Fatmawati Sukarno Bengkulu
3. Ibu Dr. Desy Eka Citra, M.Pd selaku Dosen Pembimbing Lapangan (DPL)
4. Bapak H. Idil Fitri, S. Ag selaku Kepala Desa Talang Pauh
5. Teman-teman KKN dan Masyarakat Desa Talang Pauh yang telah banyak membantu dalam pelaksanaan selama KKN berlangsung.

Akhirnya dengan hati yang tulus penulis berdo'a agar semua pihak yang telah membantu terlaksananya kuliah kerja nyata ini mendapat limpahan rahmat dan balasannya dari Allah SWT. Amin.

Kami menyadari dalam penyusunan laporan ini masih banyak kesalahan dan kekurangan. Untuk itu, kami sangat mengharapkan kritik dan saran yang



membangun guna kesempurnaan laporan ini. Semoga penyusunan laporan ini dapat bermanfaat terkhusus bagi kami dan bagi pembaca pada umumnya. Amiin

Wassalamu'alaikum Wr. Wb.

Bengkulu, 26 Mei 2022

Penyusun



## DAFTAR ISI

<b>HALAMAN JUDUL.....</b>	<b>.....</b>
<b>DATA ANGGOTA KELOMPOK.....</b>	<b>2</b>
<b>PENGESAHAN.....</b>	<b>3</b>
<b>SURAT KETERANGAN.....</b>	<b>4</b>
<b>KATA PENGANTAR.....</b>	<b>5</b>
<b>DAFTAR ISI.....</b>	<b>7</b>
<b>DAFTAR TABEL DAN DAFTAR BAGAN.....</b>	<b>8</b>
<b>DAFTAR GAMBAR.....</b>	<b>8</b>
<b>BAB I PENDAHULUAN.....</b>	<b>9</b>
<b>1.1. Analisis Situasi.....</b>	<b>9</b>
<b>1.2. Perumusan Masalah.....</b>	<b>10</b>
<b>1.3. Tujuan dan Manfaat.....</b>	<b>10</b>
<b>1.4. Sasaran.....</b>	<b>13</b>
<b>1.5. Metode yang Digunakan.....</b>	<b>14</b>
<b>BAB II PROFIL DESA.....</b>	<b>15</b>
<b>2.1 LEGENDA DESA.....</b>	<b>15</b>
<b>2.2. SEJARAH DESA.....</b>	<b>15</b>
2.1.3. Keadaan Sosial.....	20
2.1.4. Keadaan Ekonomi.....	23
<b>2.3.KONDISI PEMERINTAH DESA.....</b>	<b>23</b>
2.3.1. Pembagian Wilayah Desa.....	23
2.3.2. Struktur Organisasi Pemerintah Desa (SOPD).....	23
<b>BAB III PROGRAM KERJA.....</b>	<b>26</b>
3.1. Program Kerja KKN.....	26
3.2. Faktor Pendukung dan Penghambat Program.....	27
3.3. Pelaksanaan Program Kerja.....	30
3.4. Evaluasi Hasil Program Kerja.....	32
3.5. Rekomendasi.....	33
<b>BAB IV.....</b>	<b>35</b>

<b>SIMPULAN DAN SARAN.....</b>	<b>35</b>
1.1.    Simpulan.....	35
1.2.    Saran.....	36
<b>DAFTAR PUSTAKA.....</b>	<b>37</b>
<b>LAMPIRAN.....</b>	<b>39</b>



## DAFTAR TABEL DAN DAFTAR BAGAN

Bagan 1. 1 Struktur Pemerintahan Desa.....	26
Bagan 1. 2 Struktur Organisasi Masjid Jamik.....	49
Bagan 1. 3 Struktur Pemerintahan.....	50
Bagan 1. 4 Struktur Intruksional KKN.....	51
Table 2 Sejarah Perkembangan Desa.....	20
Table 3 Jumlah Penduduk.....	22
Table 4 Tingkat Pendidikan.....	22
Table 5 Pekerjaan.....	23
Table 6 Kepemilikan Ternak.....	23
Table 7 Sarana dan Prasarana Desa.....	24
Table 8 Program Kerja.....	34

## DAFTAR GAMBAR

Gambar 1. 1 Penyerahan KKN	
Gambar 1. 2 Lokakarya	
Gambar 1.3 Kebersihan Masjid.....	42
Gambar 1.4 Silaturahmi Kerumah Warga.....	42
Gambar 1. 5 Kunjungan Monitoring DPL	
Gambar 1. 6 Taraweh danTadarusan.....	43
Gambar 1. 7 Kebersihan Balai Desa	
Gambar 1. 8 Masak-masak bersama anak Risma	
Gambar 1. 9 Mengajar Ngaji.....	44
Gambar 1. 10 Bagi-Bagi Takjil	
Gambar 1. 11 Rapat Bersama Risma	
Gambar 1. 12 Buka Bersama.....	45
Gambar 1. 13 Persiapan Lomba NuzululQur'an	
Gambar 1. 14 Membantu Ibu-ibu Posyandu	
Gambar 1. 15 Lomba Acara NuzululQur'an.....	46
Gambar 1. 16 Acara Nuzulul Qur'an	
Gambar 1. 17 Rapat Bersama Perangkat Desa.....	

# **BAB I**

## **PENDAHULUAN**

### **1.1. Analisis Situasi**

Ada empat pembagian Kuliah Kerja Nyata (KKN) Universitas Islam Negeri Fatmawati Sukarno (UINFAS) angkatan I tahun 2022, salah satunya adalah KKN reguler berbasis masjid. Di mana KKN tersebut merupakan bentuk dari Operasional Tri Dharma Perguruan Tinggi yaitu dengan cara menempatkan Mahasiswa dalam masyarakat pedesaan yang diharapkan dapat mendistribusikan sumber daya dengan memanfaatkan potensi yang ada di dalam masyarakat sendiri. Selain itu juga dapat menjadi motivator yang mengarahkan serta menggerakkan potensi yang dimiliki untuk mendapatkan manfaat yang sebesar-besarnya bagi kemakmuran di wilayah pedesaan.

Ditinjau dari kondisi kerja menjadi sasaran Mahasiswa KKN Universitas Islam Negeri Fatmawati Sukarno (UINFAS) angkatan I tahun 2022, yang dirasakan masih perlunya mendapatkan perhatian di dalam rangka mempercepat terwujudnya kemajuan dan perkembangan masyarakat serta semua aktifitas yang berlangsung dapat berjalan secara cepat dan berkesinambungan. Bertitik tolak dari keadaan demikian, maka keberadaan Mahasiswa sebagai motivator dalam rangka kemajuan dan perkembangan di pedesaan serta sebagai komunikator antara ketiga unsur yaitu perguruan tinggi, masyarakat, dan aparat pemerintah.

Salah satu daerah yang terpilih dalam rangka program Kuliah Kerja Nyata (KKN) UINFAS Bengkulu angkatan I tahun 2022 adalah Desa Talang Pauh, Kecamatan Pondok Kelapa, Kabupaten Bengkulu Tengah. Dengan waktu pelaksanaan dari tanggal 29 April – 9 Mei 2022. Oleh karena itu, berikut ini merupakan bentuk laporan tertulis dari Mahasiswa Kuliah Kerja Nyata (KKN) UINFAS Bengkulu angkatan I tahun 2022 di Desa Talang Pauh, Kecamatan Pondok Kelapa, Kabupaten Bengkulu Tengah



## **1.2. Perumusan Masalah**

Dari metode yang penyusun gunakan dan lakukan, maka didapatkan beberapa masalah yang ada di lokasi Kuliah Kerja Nyata (KKN) angkatan I tahun 2022 yaitu Desa Talang Pauh Adapun rumusan masalahnya adalah sebagai berikut:

- a. Bagaimana calon sarjana dapat memahami dan menghadapi permasalahan yang ada di tengah masyarakat?
- b. Bagaimana cara mengembangkan kemampuan agama dan keterampilan mahasiswa melalui penerapan ilmu agama Islam?
- c. Bagaimana cara mensosialisasikan nilai-nilai agama di seluruh aspek kehidupan masyarakat?
- d. Bagaimana memperoleh umpan balik dan masukan yang serasi dengan kebutuhan masyarakat arah pembangunan nasional dan pasar kerja?
- e. Bagaimana cara membantu pemerintah dalam mempercepat proses pembangunan masyarakat khususnya dalam bidang keagamaan ?
- f. Bagaimana mempercepat hubungan dan mensinergikan program Universitas Islam Negeri fatmawati sukarno(UINFAS) Bengkulu dengan pemerintah dan masyarakat ke depan?

## **1.3. Tujuan dan Manfaat**

### **1. Tujuan**

#### **- Tujuan Umum**

Adapun tujuan umum yang diharapkan dari pelaksanaan Kuliah Kerja Nyata (KKN) Universitas islam negeri fatmawati sukarno (UINFAS) Bengkulu angkatan I adalah:

- a. Mempersiapkan calon sarjana yang lebih menghayati dan memahami kompleksitas permasalahan yang dihadapi masyarakat dan memperluas wawasan pemikiran serta belajar praktis terpadu.
- b. Mengembangkan kemampuan agama, sikap dan keterampilan mahasiswa melalui penerapan ilmu agama Islam, teknologi dan seni bernafaskan islam secara langsung

di masyarakat serta melatih mahasiswa untuk bekerja antar bidang keahlian secara terpadu.

- c. Meletakkan agama sebagai pendorong dan penggerak kegiatan masyarakat sehingga tersosialisasi nilai-nilai agama dalam seluruh aspek kehidupan.

- Tujuan Institusional

- a. Memperoleh umpan balik dan masukan untuk bahan penyempurnaan sistem pendidikan perguruan tinggi Universitas Islam Negeri Fatmawati Sukarno (UINFAS) yang serasi dengan kebutuhan masyarakat arah pembangunan nasional dan pasar kerja.
- b. membantu pemerintah dalam mempercepat proses pembangunan masyarakat yang berkelanjutan dalam berbagai bidang, khususnya dalam bidang keagamaan.
- c. mempercepat hubungan dan mensinergikan program Universitas Islam Negeri Fatmawati sukarno(UINFAS) Bengkulu dengan pemerintah dan masyarakat guna mendapatkan dukungan moril maupun materil bagi eksistensi dan pengembangan Universitas Islam Negeri Fatmawati sukarno(UINFAS) Bengkulu kedepan.

- Tujuan Khusus

- a. Memperoleh umpan balik dan masukan untuk bahan penyempurnaan sistem pendidikan Perguruan Tinggi (UINFAS Bengkulu) yang serasi dengan kebutuhan masyarakat ke arah pembangunan Nasional.
- b. Membantu pemerintah dalam mempercepat proses pembangunan masyarakat yang berkelanjutan dalam berbagai bidang sosial keagamaan.
- c. Mempercepat hubungan dan mensinergikan program-program UINFAS Bengkulu dengan pemerintah dan masyarakat guna



mendapatkan dukungan moral maupun materil bagi eksistensi dan pengembangan UINFAS Bengkulu ke depan.

## 2. Manfaat

- Bagi masyarakat
  - a. Bagi masyarakat memperoleh bantuan tenaga pikiran untuk meningkatkan pengetahuan, sehingga dapat menumbuhkan potensi sumber daya dan dapat berkembang secara mandiri.
  - b. Terbentuknya kemampuan dan partisipasi masyarakat dalam pembangunan, khususnya pembangunan dalam bidang keagamaan.
  
- Bagi Pemerintah
  - a. Membantu mempercepat proses pembangunan yang dilaksanakan oleh Pemerintah antara lain dalam meningkatkan kualitas Sumber Daya Manusia (SDM).
  - b. Membuka akses kemitraan dan komunikasi timbal balik antara Perguruan Tinggi dengan Pemerintah.
  
- Bagi Mahasiswa dan Mahasiswi
  - a. Mendewasakan cara berfikir, bersikap dan bertindak serta meningkatkan daya penalaran mahasiswa dalam melakukan pengkajian, perumusan, dan pemecahan masalah secara praktis dan terpadu.
  - b. Melatih membiasakan mahasiswa menghadapi dan menyelesaikan masalah melalui kerja sama antara bidang keahlian.
  - c. Mendalami penghayatan dan pengetahuan mahasiswa terhadap berbagai masalah dalam masyarakat yang sedang melaksanakan pembangunan khususnya dalam bidang keagamaan.

- Bagi Perguruan Tinggi
  - a. Mendapatkan masukan bagi penyelenggaraan pendidikan/ pengajaran/ penelitian dan pengabdian kepada masyarakat.
  - b. Mendapat partipasi dan peran UINFAS Bengkulu dengan Pemerintah Daerah, Perguruan Tinggi, dan instansi lain.

#### **1.4. Sasaran**

Sasaran Kuliah Kerja Nyata (KKN) UINFAS Bengkulu mempunyai 4 (empat) yaitu Masyarakat, Pemerintah, Mahasiswa, dan Perguruan Tinggi.

1. Bagi masyarakat
  - a. Bagi masyarakat memperoleh bantuan tenaga pikiran untuk meningkatkan pengetahuan, sehingga dapat menumbuhkan potensi sumber daya dan dapat berkembang secara mandiri.
  - b. Terbentuknya kemampuan dan partisipasi masyarakat dalam pembangunan, khususnya pembangunan dalam bidang keagamaan.
2. Bagi Pemerintah
  - a. Membantu mempercepat proses pembangunan yang dilaksanakan oleh Pemerintah antara lain dalam meningkatkan kualitas Sumber Daya Manusia (SDM).
  - b. Membuka akses kemitraan dan komunikasi timbal balik antara Perguruan Tinggi dengan Pemerintah.
3. Bagi Mahasiswa dan Mahasiswi
  - a. Mendewasakan cara berfikir, bersikap dan bertindak serta meningkatkan daya penalaran mahasiswa dalam melakukan pengkajian, perumusan, dan pemecahan masalah secara praktis dan terpadu.
  - b. Melatih membiasakan mahasiswa menghadapi dan menyelesaikan masalah melalui kerja sama antara bidang keahlian.

- c. Mendalami penghayatan dan pengetahuan mahasiswa terhadap berbagai masalah dalam masyarakat yang sedang melaksanakan pembangunan khususnya dalam bidang keagamaan.

#### 4. Bagi Perguruan Tinggi

- a. Mendapatkan masukan bagi penyelenggaraan pendidikan/ pengajaran/ penelitian dan pengabdian kepada masyarakat.
- b. Mendapat partipasi dan peran IAIN Bengkulu dengan Pemerintah Daerah, Perguruan Tinggi, dan instansi lain.

### **1.5. Metode yang Digunakan**

Untuk mencapai tujuan yang diharapkan, maka dalam pelaksanaan Kuliah Kerja Nyata (KKN) UINFAS Bengkulu angkatan I tahun 2022 di Desa Talang Pauh, Kecamatan Pondok Kelapa, Kabupaten Bengkulu Tengah yang dilakukan dengan pendekatan metode observasi (observasi partisipasi dan non partisipasi) dan wawancara kemudian analisis SWOT. Rincian metode tersebut akan dijelaskan pada bab III dalam laporan ini.



## BAB II

### PROFIL DESA

#### 2.1 LEGENDA DESA

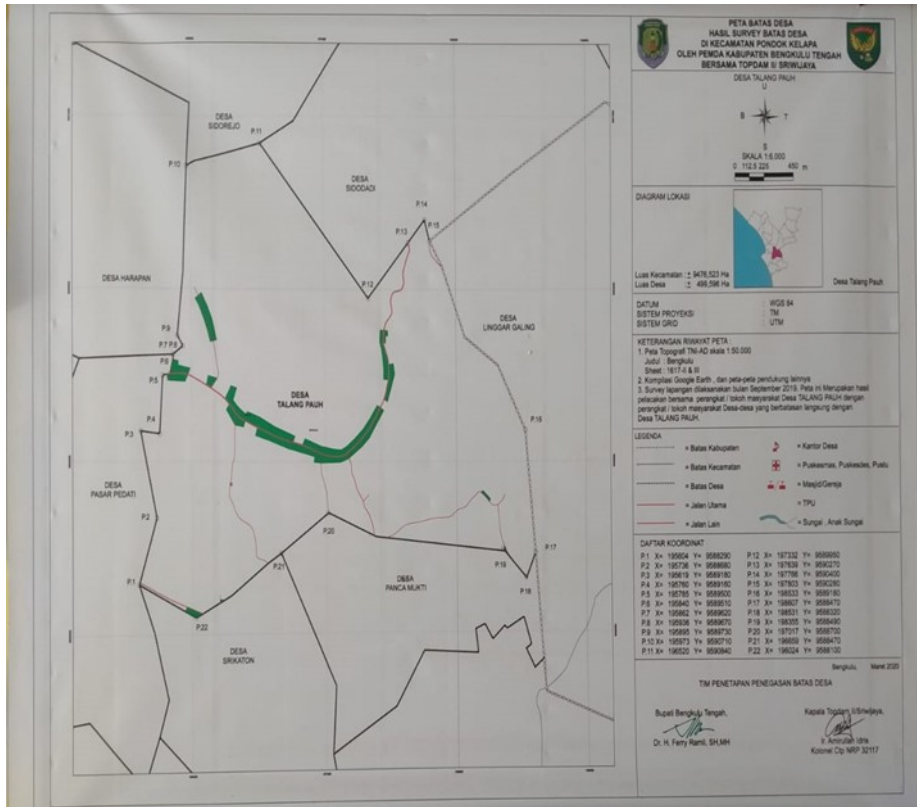

*Gambar 1 Peta Desa*

#### 2.2. SEJARAH DESA

Desa Talang Pauh nama suatu wilayah Pemerintahan yang terletak di Kecamatan Pondok Kelapa Kabupaten Bengkulu Tengah. Sebelum terjadi pemekaran Kabupaten Bengkulu Utara menjadi Kabupaten Bengkulu Tengah, Desa Talang Pauh adalah bagian dari Kabupaten Bengkulu Tengah.

Desa Talang Pauh dahulunya belum merupakan sebuah desa, tetapi hanya merupakan Petalangan(perkebunan) yang mana pusat Petalangan saat itu disekitar lingkungan Puskesmas Pembantu saat ini. Saat itu nama petalangan itu belum ada, oleh karena orang yang berada dipetalangan itu yang merupakan cikal bakal nenek Moyang orang Talang Pauh dipetalangan

dipetalangan mereka ditanam Pauh ( sejenis mangga berbuah kecil ) maka Petalangan itu dinamakan Talang Pauh

Tidak ada catatan yang pasti tahun berapa daerah Petalangan tersebut mulai dihuni/dibuka. Cikal bakal nenek moyang orang Talang Pauh menurut beberapa sumber merupakan pendatang yang berasal/merupakan keturunan dari Lembak Beliti. Pendatang yang merupakan cikal bakal nenek Moyang orang Talang Pauh saat membuka petalangan ini ada tujuh bersaudara dan merupakan pembuka Petalangan pertama. Enam bersaudara raib tak diketahui nasibnya. Nama mereka diabadikan disuatu tempat di Dusun 1 saat ini (Dengan nama Kuburan Panjang ), saat merupakan tempat pemakaman umum dusun 1 desa Talang Pauh. Posisi simbol dari makam enam bersaudara ini saat ini masih ada dan agak terpisah darimakam yang lain dan kuburan Panjang ini dikeramatkan oleh penduduk Talang Pauh. Sedangkan Pimpinan Petalangan Saat itu dimakamkan didepan Puskesmas Pembantu desa Talang Pauh saat ini ( makam Pancor Mas/Panglima Jelatang ) juga diKeramatkan oleh penduduk Talang Pauh. Kedua tempat tersebut diatas hingga saat ini merupakan tempat yang dianggap keramat oleh warga desa Talang Pauh. Talang Pauh berkembang pesat

tetapi saat itu belum ada istilah Desa tapi Dusun. Istilah Dusun diberikan saat kegiatan pemerintahan dinegara Indonesia ada sistem MARGA, dan Talang Pauh merupakan wilayah MARGA dengan sebutan Dusun Talang Pauh. Marga yang membawahi dusun Talang Pauh adalah MARGA BERMANI SUNGAI HITAM dengan pusat Pemerintahannya di Dusun Talang Pauh. Pusat pelayanan asyarakat/Kantor Marga saat itu adalah disekitar Puskesmas Pembantu desa Talang Pauh saat ini. MARGA dipimpin oleh seorang KEPALA MARGA yang disebut PASIRAH dan Dusun dipimpin oleh seorang DEPATI. Setelah Marga diberlakukan dan Talang Pauh menjadi Dusun Talang Pauh perkembangannya sangat pesat, yang bermukim didusun Talang Pauh dari berbagai daerah asal sehingga Hitrogen, ada suku lembak, Melayu, Serawai, Rejang dan lain-lain. Bahasa asli/bahasa pengantar dusun Talang Pauh adalah bahasa Lembak. Dalam perkembangan selanjutnya

wilayah dusun Talang Pauh tidak hanya disekitar tempat awal Petalangan tapi hingga berbatasan kedusun tetangga , sebelah barat dusun Pasar Pedati ( desa Pasar Pedati saat ini ) Dusun Linggar Galing ( desa Linggar Galing saat ini ) karena kedua wilayah ini saat itu telah memiliki nama juga. Setelah sistem MARGA diberlakukan Talang Pauh menjadi Dusun Talang Pauh yang merupakan kesatuan masyarakat hukum dan memiliki batas-batas wilayah dan berada dibawah MARGA serta mempunyai pimpinan yang disebut Depati.

Dalam perkembangan dusun Talang Pauh dari berbagai sumber dapat diketahui orang yang pernah memimpin dusun Talang Pauh ( yang pernah menjadi Depati ) . Adapun orang-orang yang pernah memimpin dusun Talang Pauh atau yang pernah menjadi Depati adalah sebagai berikut :

1. WALI	- 1949
2. NADAL	1949
3. TAIB	1949-1967
4. ZAINUL KABRI	1968-1976
5. M. HUD	1977-1978
6. MAKMUR	1978-1981
7. ADNAN	1982 (Pj.Depti)
8. DAHLAN	1982-1983

Setelah Undang-Undang Nomor 5 Tahun 1979 Tentang Desa diberlakukan, maka sistem MARGA dihapuskan sebuta DEPATI juga dihapuskan. MARGA diganti dengan DESA dan dipimpin oleh seorang KEPALA DESA. Penerapan efektif Undang-Undang Nomor 5 Tahun 1979 didusun Talang Pauh baru tahun 1983. Pada tahun 1983 diadakan pemilihan Kepala Desa pertama kali sejak Undang-Undang Nomor 5 Tahun 1979 diberlakukan dan MAKMUR terpilih menjadi Kepala Desa Talang Pauh yang pertama kali. Adapun orang-orang yang pernah menjadi Kepala Desa Talang Pauh adalah sebagai berikut :

1. MAKMUR 1983-1991
2. IBRAHIM 1991-2000
3. A. MUIS 2000-2008
4. MA'RUF 2008-2014
5. ALWI.A.Ma 2014 (Pj. Kepala Desa)
6. IBNU ADAM 2015 (Pj. Kepala Desa)
7. MARWANSYAH 2015-2021
8. IDIL FITRI,S,Ag 2022-2027

Setelah Undang-Undang Nomor 5 Tahun 1979 diberlakukan maka seluruh sistem Pemerintahan Desa berdasarkan Undang-Undang Desa tersebut, Dusun Talang Pauh yang merupakan wilayah Marga Bermari Sungai Hitam menjadi Desa Talang Pauh. dan Marga serta sistem pemerintahannya juga dihapuskan. Setelah era reformasi Undang-Undang khusus yang mengatur secara rinci tentang Desa baru berhasil disahkan dan diberlakukan yaitu Undang-Undang Nomor 6 Tahun 2014 Tentang Desa yang dimuat dalam Lembaran Negara Republik Indonesia Tahun 2014 Nomor 7, sedangkan Peraturan Pelaksanaan Undang-Undang tersebut adalah Peraturan Pemerintah Nomor 43 Tahun 2014 Tentang Peraturan Pelaksanaan Undang-Undang Nomor 6 Tahun 2014 Tentang Desa.

**TABEL 1**

## SEJARAH PERKEMBANGAN DESA

*Table 1 Sejarah Perkembangan Desa*

TAHUN	KEJADIAN YANG BAIK	KEJADIAN YANG BURUK
1964	Dibangun Pasar Desa	
1970	Dibangun Madrasah Ibtidaiyah	
1972	Dibangun Sekolah Dasa	
1983	Diadakan pemilihan Kepala Desa untuk pertama kalinya sesuai Undang-Undang Nomor 5 Tahun 1979 yang dimenangkan oleh MAKMUR	
1983	Dibangun Balai Desa di Gang Sumur Batu Dan Puskesmas Pembantu di jalan Talang Balai	
1986	Masuk Program Landreform )	
1986	Dibuat Lapangan Sepak Bola di jalan Talang Balai	



1988	Dibangun kantor Kepala Desa/Balai Desa di jalan raya Desa Talang Pauh	
1992	Ada program Sarjana Penggerak Pembangunan Pedesaan ( SP3 ) dalam tahun ini juga masuk program bantuan sapi dari pemerintah di desa Talang Pauh untuk pertama kalinya	
1992	Pemilihan Kepala Desa dan yang menang dalam pemilihan ini adalah IBRAHIM	
2000	Pemilihan Kepala Desa dan yang menang dalam pemilihan ini adalah A. MUIS	Terjadi gempa bumi 7,2 SR yang merusakkan sarana pemerintahan, rumah ibadah dan rumah penduduk  Terjadi perkelahian masal antara warga desa Pasar Pedati dan warga desa Talang Pauh dilapangan Sepak Bola desa Talang Pauh
2003	Masuk Program BRDP	
2007	Masuk Program P2KP	Terjadinya Gempa Bumi 7,9 SR yang merusakkan bangunan Pemerintah, rumah peribadatan dan rumah penduduk.
2008	Pemilihan Kepala Desa dan yang menang dalam pemilihan ini adalah MA'RUF	
2008	Pembangunan Kantor Kepala Desa yang baru di jalan raya Desa Talang Pauh	
2009	Masuk Program PNPM ( Program Nasional Pemberdayaan Masyarakat	
2010	Pembangunan Jalan Rabat Beton di dusun 3 Labu Kumbang ( realisasi dari Program PNPM )	
2010	Pembangunan Gedung TK Kartini di dusun 2 desa Talang Pauh ( merupakan realisasi Proram PNPM )	
2010	Karang Taruna TRI TUNGGAL Desa Talang Pauh menjadi Wakil Karang Taruna berprestasi tingkat Propinsi Bengkulu	
2012	Mendapat bantuan Program Percepatan Pembangunan Sosial Ekonomi Daerah Tertinggal (P2SEDT)	
2013	Mendapat bantuan pembangunan 1 Unit Bangunan Hidran Umum	
2014	Pengangkatan ALWI.A.Ma sebagai Penjabat Kepala Desa, karena Kepala Desa masa Bhakti 2008 – 2014 telah berakhir	
2015	Desa Talang Pauh Juara I Lomba Desa Tingkat Kabupaten Bengkulu Tengah	
2015	Pengangkatan IBNU ADAM sebagai Penjabat Kepala Desa, karena ALWI. A. Ma mencalonkan diri dalam pemilihan Kepala Desa Talang Pauh tahun 2015	
2015	UED-SP Talang Pauh Jaya juara 2 tingkat Provinsi Bengkulu	
2015	MARWANSYAH terpilih menjadi Kepala Desa Talang Pauh masa bhakti 2015-2021	
2017	IBNU ADAM terpilih menjadi Pjs Kepala Desa Talang pauh	
2018	H.IDIL FITRI Terpilih sebagai PAW Kepala Desa Talang Pauh	
2019	BUMDES TALANG PAUH JAYA Juara 2 TINGKAT PROVINSI	
2020	H.IDIL FITRI,S.Ag,terpilih menjadi kepala desa talang pauh	

### 3.1 Demografi

Desa Talang Pauh adalah salah satu desa yang terletak di Kecamatan Pondok Kelapa Kabupaten Bengkulu Tengah Propinsi Bengkulu, dengan total luas wilayah 975 Ha. Jarak dari Desa ke Ibukota Kecamatan 5 Km, jarak dari Desa ke Ibukota Kabupaten 25 Km dan jarak dari Desa ke Ibukota Propinsi 15 Km. Ada pun wilayah Desa Talang Pauh berbatasan dengan:

- Sebelah Barat berbatasan dengan Desa Pasar Pedati
- Sebelah Timur berbatasan dengan Desa Linggar Galing Kecamatan Pondok Kubang
- Sebelah Selatan berbatasan dengan Desa Sri Katon
- Sebelah Utara berbatasan dengan Desa Sidorejo

Wilayah desa Talang Pauh terdiri dari; Pemukiman 60 Ha, lahan Persawahan/Gambut 80 Ha, lahan Perkebunan 320 Ha, lahan Tegal/Ladang 50 Ha, dan areal fasilitas umum 4 Ha.

Iklim desa Talang Pauh, sebagaimana desa-desa lain di wilayah Indonesia mempunyai iklim Kemarau dan Penghujan, hal tersebut mempengaruhi langsung terhadap pola tanam pada lahan pertanian penduduk. Desa Talang Pauh berada di ketinggian 30 mdm dari permukaan air laut. Memiliki Curah Hujan rata-rata 2000.3000 Mm, Kelembapan suhu rata-rata harian 220C,-300c.

### 3.2 Keadaan Sosial

Penduduk desa Talang Pauh berasal dari daerah yang berbeda-beda, dimana mayoritas penduduknya yang paling dominan berasal dari penduduk loka yaitu, Suku Lembak, Rejang, Serawai dan penduduk pendatang lainnya yang berasal dari Suku Jawa, Sunda dan beberapa suku lainnya sehingga penduduknya Heterogen dan Majemuk. Tradisi musyawarah untuk mencapai mufakat, gotong-royong dan kearifan lokal lainnya mewarnai kehidupan masyarakat, dan ini sangat efektif untuk menghindari adanya benturan-benturan antar kelompok di masyarakat.

Desa Talang Pauh mempunyai jumlah penduduk 2.007 jiwa, yang terdiri dari laki-laki; 1020 jiwa, perempuan; 986 jiwa dan 567 KK, yang terbagi dalam 3 (tiga) wilayah dusun, dengan rincian sebagai berikut

Table 2 Jumlah Penduduk

## JUMLAH PENDUDUK

Keterangan	Dusun I	Dusun 2	Dusun 3
<b>Jumlah</b>	<b>950</b>	<b>935</b>	<b>122</b>
<b>Satuan</b>	<b>Jiwa</b>	<b>Jiwa</b>	<b>Jiwa</b>

Penduduk desa Talang Pauh mayoritas bertempat tinggal di Dusun I dan Dusun 2, hal ini dapat dilihat dari tingkat kepadatan pemukiman penduduk yang berada di wilayah dua Dusun tersebut.

Table 3 Tingkat Pendidikan

## TINGKAT PENDIDIKAN

Tidak Sekolah	Pra Sekolah	SD	SLTP	SLTA	Diploma/S1
176 Orang	271 Orang	640 Orang	221 Orang	289 Orang	69 Orang

Tingkat SDM di desa Talang Pauh termasuk kategori sedang, secara rata-rata tamatan , SD, SLTP, lebih banyak dari tamatan SMA dan tamatan perguruan tinggi, hal ini dikarenakan ada anak putus sekolah pada usia remaja, menikah dini menginjak dewasa.

Table 4 Pekerjaan

## PEKERJAAN

Buruh	Petani	Peternak	Jasa/ Keterampilan	Pedagang	Honorar /Kontrak	PNS	TNI/ POLRI	Swasta
211 Orang	194 Orang	5 Orang	10 Orang	28 Orang	6 Orang	29 Orang	2 Orang	86 Orang

Mayoritas penduduk bermata pencaharian sebagai Buruh Tani dan Petani (sebagian besar petani karet, dan Sawit). Hal ini sesuai dengan kondisi desa Talang Pauh merupakan daerah perkebunan rakyat, dan lahan untuk perkebunan rakyat masih ada

Table 5 Kepemilikan Ternak

### KEPEMILIKAN TERNAK

Ayam/Itik	Kambing	Sapi	Kerbau	Lain-lain
300 Orang	11 Orang	16 Orang	- Orang	-

Mayoritas penduduk beternak Ayam/Unggas dirumah dalam jumlah kecil dan dipelihara dengan cara sederhana dan dilepas untuk mencari makan sendiri dialam bebas, sedangkan sebagian kecilnya lagi beternak Kambing dan sapi.

Table 6 Sarana dan Prasarana Desa

### SARANA DAN PRASARANA DESA

NO	SARANA/PRASARANA	JUMLAH/VOLUME	LOKASI
1	Kantor Desa	1 Unit	Dusun II
2	Masjid	3 Unit	Dusun I, II,III
3	Musholla	3 Unit	Dusun I,II
4	Poskamling	3 Unit	Dusun, II
5	Pustu	1 Unit	Dusun I
6	Gedung MI	1 Unit	Dusun II
7	Gedung SD	1 Unit	Dusun I
8	Gedung TK	1 Unit	Dusun II
9	Tempat Pemakaman Umum	3 Lokasi	Dusun I, II,III
10	Jalan Poros/Aspal curah	3000 M	Dusun I, II
11	Jalan Koral	1000 M	Desa
12	Jalan Tanah / Setapak	7000 M	Desa
13	Jembatan Beton dalam Desa	2 Unit	Dusun I,III
14	Motor Dinas Kades	1 Unit	Desa
15	Jalan Rabat Beton	800 M	Dusun I, III
16	Balai Desa	1 Unit	Dusun II
17	Pasar Desa	1 Unit	Dusun I
18	Lapangan Sepak Bola	10000 M2	Dusun I

### 3.3 Keadaan Ekonomi

Kondisi ekonomi masyarakat Talang Pauh, secara rata-rata tergolong masyarakat menengah kebawah dan RTM, sedangkan hanya sebagian kecilnya yang berekonomi kuat/menengah keatas. Kondisi ini disebabkan oleh mayoritas penduduk bermata pencaharian disektor non formal seperti buruh bangunan, buruh tani, dan sebagian kecil disektor formal serta

kepemilikan lahan perkebunan yang luas sebagai petani Karet, Sawah, dan petani Palawija yang menggunakan pola pertanian tradisional. Selain bertani ada yang bekerja sebagai buruh bangunan, buruh tani dan pelayanan jasa keterampilan dll.

#### **4.1 KONDISI PEMERINTAH DESA**

##### **4.4.1. Pembagian Wilayah Desa**

Pembagian wilayah desa Talang Pauh, terbagi menjadi 3 (tiga) Dusun, dimana setiap dusun ada yang mempunyai wilayah pertanian dan perkebunan, sementara pusat Desa berada di Dusun II, dan setiap dusun dipimpin oleh seorang Kepala Dusun (Kadun).

##### **4.4.2. Struktur Organisasi Pemerintah Desa (SOPD)**

Struktur Organisasi Pemerintah Desa Talang Pauh Kecamatan Pondok Kelapa menganut Sistem Kelembagaan Pemerintahan Desa dengan Pola Minimal. Selengkapnya disajikan dalam gambar sebagai berikut;



**STRUKTUR PEMERINTAHAN DESA TALANG PAUH  
KECAMATAN PONDOK KELAPA KABUPATEN BENGKULU TENGAH**

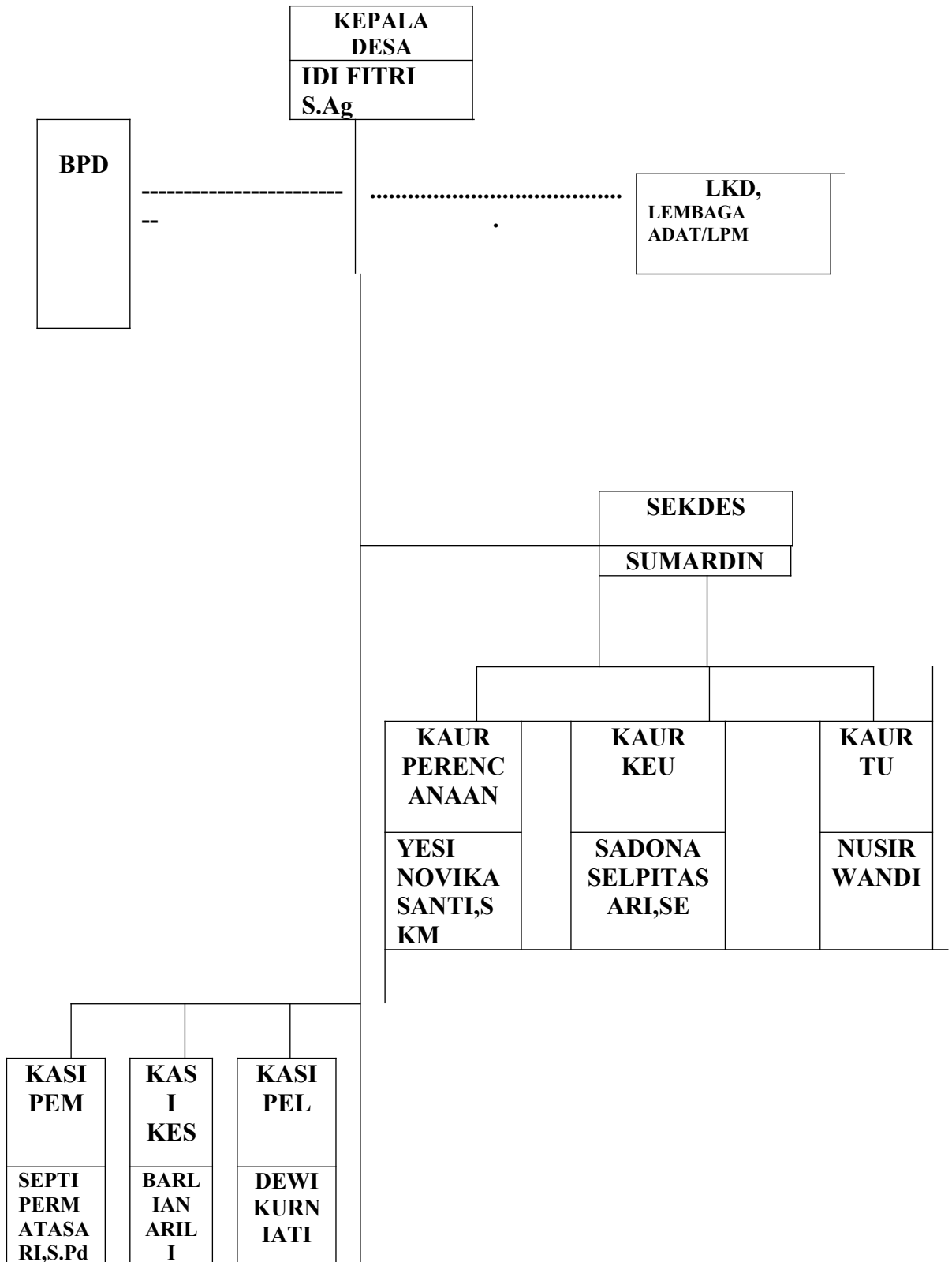

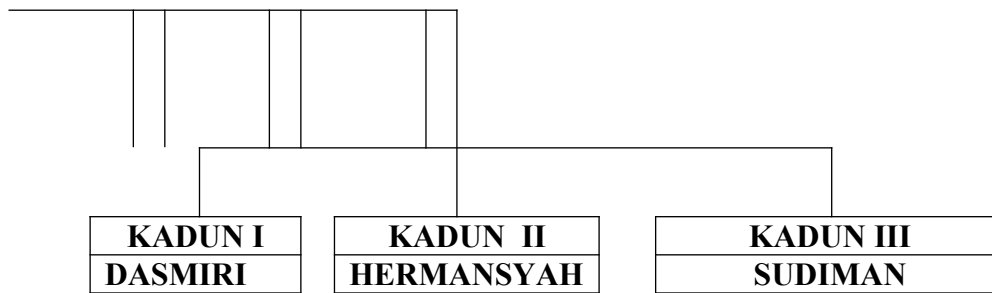

Bagan 1. 1 Struktur Pemerintahan Desa

Keterangan:

BPD

Kadun : Badan Permusyawaratan Desa

Kasi Kesra : Kepala Dusun

Kasi Pemb : Kepala Seksi Kesejahteraan Rakyat

Kasi Pemer : Kepala Seksi Pembangunan

Kaur Admin : Kepala Seksi Pemerintahan

Kaur Keu : Kepala Urusan Administrasi

Kaur Umum : Kepala Urusan Keuangan

LKD : Kepala Urusan Umum

LPM : Lembaga Kemasyarakatan Desa

: Lembaga Pemberdayaan Masyarakat

## **BAB III**

### **PROGRAM KERJA**

#### **3.1. Program Kerja KKN**

Berdasarkan hasil observasi dan pendekatan sosial terhadap aparat pemerintahan Desa, tokoh masyarakat, generasi muda, dan warga masyarakat Desa Talang Pauh, diperoleh beberapa masalah yang telah diidentifikasi sebagai penetapan masalah program. Hasil identifikasi ini dikelompokkan ke dalam tiga program kegiatan, yaitu program Unggulan, program kegiatan pokok dan program penunjang kegiatan yang telah dipaparkan dalam tabel 1.

Sebelum kami mengemukakan secara rinci kegiatan yang dilaksanakan selama kuliah kerja nyata, disini kami kemukakan terlebih dahulu situasi pelaksanaan kegiatan secara umum, yang telah kami temui selama bersama-sama dengan masyarakat lokasi kuliah kerja nyata di Desa Talang pauh, merealisasikan dari seluruh kegiatan yang direncanakan.

Pelaksanaan kuliah kerja nyata di Desa Talang pauh, Kecamatan Pondok Kelapa, Kabupaten Bengkulu Tengah, sungguh sangat berkesan, karena mereka sangat kompak merealisasikan segala kegiatan yang telah kami programkan sebelumnya, seperti Penomoran rumah, perlombaan untuk Nuzul Qu'an, dan mengajar ngaji. Dalam kegiatan kuliah kerja nyata (KKN) di Desa Talang Pauh selama kurang lebih 1,5 bulan atau 45 hari kami telah melaksanakan segala program kerja sesuai dengan apa yang telah kami programkan pada bab terdahulu.

Adapun program yang telah kami laksanakan adalah sebagai berikut:

- a. Program Unggulan
  1. Ngajar ngaji
  2. Acara Nuzul Qur'an
  3. Khatam Qur'an
  
- b. Program Pokok
  1. Kebersihan Masjid
  2. Bukber
  4. Kultum
  5. Bagi-bagi Takjil
  6. Mengecat dan Penyemprotan masjid
  7. Penomoran rumah warga
  8. Pembagian zakat
  9. Sholat Id'fitri berjamaah di desa talang pauh
  
- c. Program Penunjang
  1. Muazim
  2. Sholat berjamaah(sholat 5 waktu dan Taraweh)
  3. Tadarusan
  4. Mengajar les tambahan
  5. Perkenalan dimasyarakat
  6. Lomba Nuzul Qur'an

## 6.2. Faktor Pendukung dan Penghambat Program

Adapun faktor pendukung dan penghambat program kerja, ialah:

- a. Program Unggulan
  - Faktor Pendukung:
    - Adanya kemauan anak-anak yang mau mengikuti ngaji

- Lengkapnya fasilitas ngaji di masjid Jamik , seperti , al-Quran, iqra', meja belajar, dan lain-lain.
- Adanya sponsor/partisipasi dari seluruh karang taruna,risma beserta warga talang pauh
- Faktor Penghambat:
  - Kurangnya keseriusan anak-anak dalam belajar, baik mengaji, hafalan maupun menerima ilmu agama.
  - Tidak adanya guru yang mereka segani sehingga anak sulit untuk dikondisikan
  - Adanya kurang komunikasi antar kelompok kkn dan risma

b. Program Pokok

- Faktor Pendukung:
  - Tidak kesulitan air
  - Cuaca yang mendukung
  - Waktu yang pas
  - Adanya Kekompakan dari kelompok untuk menjalankan Proker dan penomoran rumah,Pengecatan dan penyemprotan masjid
- Faktor Penghambat:
  - Kurangnya alat kebersihan di masjid
  - Sering terjadi tabrakan jam dengan kegiatan lain
  - Karena padatnya kegiatan di akhir KKN sehingga untuk mengadakan hijab dan papan nama masjid menjadi sedikit terlambat dari waktu yang sudah di tentukan

c. Program Penunjang

- Faktor Pendukung:
  - Aktifnya karang taruna di Desa Talang Pauh
  - Adanya komunikasi yang baik antar kelompok KKN dari desa Talang Pauh
  - Tingginya kepedulian dari masyarakat untuk turut membantu

- Respon positif dari anak-anak
- Pembagian jadwal yang pas antar kelompok KKN
- Tidak sulit dalam pendanaan
- Faktor penghambat:
  - Misskomunikasi antara karang taruna dan kelompok KKN
  - Pemilihan jadwal yang kurang kondusif sehingga perlombaan yang diadakan sedikit tergesa-gesa.
  - Sedikit sulit dalam mengatur waktu karena kesibukan di kegiatan kelompok masing-masing



### 6.3. Pelaksanaan Program Kerja

**Tabel 1**  
**Program Kerja**

Kelompok : 90  
Desa : Talang Pauh  
Kecamatan : Pondok Kelapa  
Kabupaten : Bengkulu Tengah

#### a. Program Unggulan

No	Bidang Garapan	Tujuan	Langkah-langkah	Mitra Kegiatan	Waktu Realisasi	Presentasi Ketercapaian
1.	Ngajar Ngaji	Untuk mempermudah anak dalam membaca, menghafal, dan memahami al quran	Konsultasi dengan pengurus TPQ, mengumpulkan anak – anak membuat jadwal TPQ dan mengajar TPQ	Anak – anak dan	Dilaksanakan setiap hari senin- kamis pukul 16.00	(Tercapai) 90%
2.	Acara Nuzul Qur'an	Untuk Mengasah keterampilan dan kemampuan anak-anak	Mengumpulkan anak – anak, membagikan kelompoknya sesuai dengan macam-macam lomba	Anak – anak	Dilaksanakan pada tanggal 18-19 april 2022	(Tercapai) 75%
3	Khatam Qur'an	Untuk mengkhatakna n Qur'an	Mengumpulkan anak-anak,risma dan kkn	Anak-anak,risma dan kkn	Dilaksanakan n 27 april 2022	(Tercapai) 95%

b. Program Pokok

No	Bidang Garapan	Tujuan	Langkah-langkah	Mitra Kegiatan	Waktu Realisasi	Presentasi Ketercapaian
1.	Kebersihan Masjid	Agar terciptanya kenyamanan dalam beribadah	Izin dan konsultasi dengan pengurus masjid melakukan kebersihan setiap hari jumat pagi	Anggota kkn, pengurus masjid dan warga	Dilaksanakan seminggu sekali setiap jumat pagi	(Tercapai) 95%
2.	Kultum	Untuk berpartisipasi dalam kegiatan keagamaan di masyarakat	Konsultasi dengan tokoh agama majelis setempat, dan melaksanakan program yang sudah ada	Jamaah Masjid jamik	Dilaksanakan setiap malam Ramadhan	(Tercapai) 80%
3.	Menyecat dan Penyemprotan masjid Jamik	Untuk memperindah dan nyaman beribadah di masjid Jamik	Konsultasi dengan pengurus masjid mengenai pengecatan dan Penyemprotan	Kades dan tokoh masyarakat	Flexible	(Tercapai) 100%

c. Program Penunjang

No	Bidang Garapan	Tujuan	Langkah-langkah	Mitra Kegiatan	Waktu Realisasi	Presentasi Ketercapaian
1.	Tadarusan	Menciptakan serta membiasakan warga dan anak-anak untuk mengaji serta membaca	Rapat koordinasi karang taruna, menentukan jadwal kebersihan	Karang taruna, anggota risma, dan masyarakat	Flexible	(Tercapai) 100%
2.	Lomba Nuzul Qur'an	Untuk berpartisipasi dalam memeriahkan Nuzul Qur'an	Rapat dengan karang taruna dan kelompok kkn yang ada di desa Talang pauh serta pengurus desa	Kades tokoh masyarakat karang taruna anak-anak orang dewasa	18– 19 april 2022	(Tercapai) 100%
3.	Mengajar les tambahan	Untuk membantu mengerjakan tugas di sekolah	Izin dengan kepala sekolah dan guru yang bersangkutan, menentukan jadwal mengajar	Anak-anak talang pauh	Dilaksanakan setiap 3 hari dalam seminggu pada hari senin - rabu	(Tercapai) 80%
4.	Perkenalan di masyarakat	Sebagai tanda pengenal bagi tokoh masyarakat dan tempat khusus	Koordinasi dengan Kepala desa, adakan pertemuan setiap kelompok KKN di Talang Pauh	KKN dan pemuda di Talang Pauh		(Tercapai) 100%

Table 7 Program Kerja

d. Kegiatan-kegiatan di luar program kerja

1. Posyandu Bersama Ibu Desa Talang Talang Pauh Membantu Petugas Posyandu
2. Silaturahmi ke Rumah warga
3. Bakar-bakar bersama pemuda Talang Pauh

#### 4. Masak-masak bersama Risma Talang Pauh

### **6.4. Evaluasi Hasil Program Kerja**

Secara umum, evaluasi hasil program kerja lebih ke arah keberlanjutan program yang telah dibuat karena akan lebih baik semua yang telah di programkan terus berjalan. Kemudian, untuk program yang belum terlaksana seperti pembentukan RISMA di sadari betul oleh KKN Kelompok 90 yang belum maksimal dalam bekerja dan melakukan pembinaan serta pemahaman kepada para remaja di desa Talang Pauh

#### a. Evaluasi kualitas ketercapaian

Kualitas ketercapaian program kerja terlihat dari keberhasilan pencapaian program kerja. Selama kurang lebih 45 hari pencapaian program berhasil 90 %. Program kerja dan pembinaan berjalan.

#### b. Beberapa masalah atau kegiatan yang menarik di lanjutkan

Kegiatan yang menarik dilanjutkan selama melaksanakan program kerja dan baik. Hanya saja masih sangat perlu perhatian dan pembinaan untuk menjaga keaktifan kegiatan tersebut.

### **6.5. Rekomendasi**

1. Perlu ditingkatkannya pemahaman masyarakat terhadap keberadaan dan eksistensi mahasiswa KKN di lokasi, sebagai motivator atau penggerak kegiatan dan bukan sebagai pemberi dana.
2. Kepada masyarakat, di harapkan kepada masyarakat agar memperhatikan masalah kebersihan tempat ibadah, dukungan orang tua untuk setiap kegiatan anak terkhususnya di bidang keagamaan seperti mengaji, dan hal-hal positif lainnya maupun hubungan dan komunikasi yang baik antar sesama warga agar tetap terjaganya rasa persatuan.
3. Sebaiknya pihak kampus tidak memberikan batasan minimal dalam pengerjaan setiap program, dan lebih konsisten terhadap waktu penarikan

hal ini akan mengganggu konsentrasi mahasiswa dalam melaksanakan kegiatan, dimana hal ini akan merubah tujuan dari mahasiswa yang seharusnya melaksanakan program untuk pemberdayaan masyarakat tetapi untuk mengejar nilai. Kehadiran mahasiswa KKN untuk masa-masa yang akan datang masih diperlukan sebagai pendamping masyarakat dalam melaksanakan pembangunan didaerahnya dan penghubung dengan pihak-pihak luar dalam rangka pembangunan masyarakat, baik pembangunan secara fisik maupun non-fisik, karena kerjasama yang erat antara pemerintah, masyarakat dan lembaga-lembaga non-pemerintah yang terkait dapat lebih mempercepat penyelesaian program pembangunan yang baru maupun yang akan dilaksanakan. Disamping itu perlu diperhatikannya masalah pendanaan sementara bagi mahasiswa KKN dikarenakan demi terselenggarakannya suatu pengabdian yang semestinya minimal membantu sementara.



## **BAB IV**

### **SIMPULAN DAN SARAN**

#### **1.1. Simpulan**

Kami sadari bahwa serangkaian kegiatan yang telah dilaksanakan oleh Tim KKN UINFAS Bengkulu Kelompok 90 Desa Talang Pauh Kecamatan Pondok Kelapa Kabupaten Bengkulu Tengah belum dapat memberikan kontribusi secara optimal kepada masyarakat, itu semua dikarenakan adanya keterbatasan internal maupun eksternal yang belum dapat kita atasi.

Meskipun demikian, bukan berarti bahwa tim KKN kali ini telah gagal melaksanakan tugasnya. Tapi setidaknya kami telah mencoba memberikan yang terbaik dan mengambil pelajaran dari masyarakat yang sudah terlebih dahulu merasakan dan mencicipi pahit manisnya kehidupan nyata.

Dari uraian yang telah di paparkan di atas mengenai kegiatan KKN kelompok 90 maka ada beberapa hal yang dapat dijadikan kesimpulan dari laporan ini, antara lain :

- ✓ KKN Merupakan salah satu bentuk pengabdian kepada masyarakat yang masih dibutuhkan masyarakat. Hal ini sangat bermanfaat bagi mahasiswa yang melaksanakannya sebagai modal untuk terjun ke masyarakat dan manfaatnya pun bisa langsung dapat dirasakan oleh masyarakat.
- ✓ Pemahaman yang komprehensif terhadap karakter, budaya, dan kondisi sosial masyarakat tempat lokasi KKN mutlak dibutuhkan, sebagai bagian dari upaya untuk mempercepat proses adaptasi dan sosialisasi.
- ✓ Penempatan lokasi KKN di Desa akan sangat dihargai kami lebih-lebih dari Intitusi yang berdasarkan keislaman mengingat pendekatan

keagamaan akan mudah menyesuaikan diri sesuai dengan kondisi masyarakat setempat.

- ✓ Kekompakan dan kebersamaan antara sesama anggota TIM KKN itu sendiri sebelum melaksanakan program yang dicanakan merupakan kunci kesuksesan dan kelancaran program KKN. Kekompakan ini tidak akan terwujud jika masih ada sikap egois mau menang sendiri merasa paling benar. Harus ada sikap mengalah dan cerdas dan mengelola perasaan.
- ✓ Komunikasi yang baik antara TIM KKN dan Pemerintah Desa, remaja, dan pemuda desa dan segenap warga desa Batu Panco juga menjadi faktor terpenting dalam kelancaran dan keberhasilan dalam pelaksanaan program.
- ✓ Komunikasi yang terjalin dapat mempermudah koordinasi sehingga tidak menimbulkan kesalah pahaman.
- ✓ Program kerja yang efektif untuk dilakukan kelompok KKN adalah program yang langsung bersentuhan dengan masyarakat dan sesuai dengan kondisi yang ada, sehingga pada akhirnya nanti masyarakat akan dapat merasakan hasil dari program tersebut.

## **1.2. Saran**

Kami sadar bahwa pada KKN kali ini masih banyak terdapat kekurangan yang diperlukan adanya langkah untuk penyempurnaan. Maka dari itu demi kebaikan bersama, perlu kami menyampaikan sara-saran konstruktif.

1. Sebaiknya KKN dilaksanakan dengan persiapan yang cukup matang dan jeda waktu yang cukup antara pembekalan dan pemberangkatan. Hal ini akan memberikan kesempatan kepada para peserta KKN untuk lebih mempersiapkan diri dengan segala hal yang di perlukan.
2. Sebelum melaksanakan KKN hendaknya mahasiswa mempersiapkan diri semaksimal mungkin, baik pengetahuan dan keterampilan serta mental. Yang paling penting adalah pengetahuan Agama praktis, terutama bagaimana menempatkan diri sesuai dengan kondisi.

3. Mencoba memenuhi keinginan masyarakat serta mau menerima kritik dan saran dari masyarakat ini akan memudahkan TIM KKN untuk berbaur dan memahami karakter masyarakat.

### **DAFTAR PUSTAKA**

Buku Panduan Kegiatan KKN (Kuliah Kerja Nyata) UINFAS (Universitas islam negeri fatmawati sukarno Bengkulu) Tahun 2022.

# LAMPIRAN

## FOTO KEGIATAN

### KULIAH KERJA NYATA UINFAS BENGKULU

#### ANGKATAN I TAHUN 2022

KELOMPOK : 90  
DESA/KEL : TALANG PAUH  
KECAMATAN : PONDOK KELAPA  
KABUPATEN : BENGKULU TENGAH



*Gambar 1. 1 Penyerahan KKN*



*Gambar 1. 2 Lokakarya*



*Gambar 1. 3Kebersihan Masjid*



*Gambar 1. 4 Silaturahmi kerumah Warga*





Gambar 1. 5 Kunjungan Monitoring DPL



Gambar 1. 6 Taraweh dan Tadarusan

Gambar 1. 7 Kebersihan Balai Desa





*Gambar 1. 8 Masak-masak bersama anak Risma*



*Gambar 1. 9 Mengajar Ngaji*



*Gambar 1. 10 Bagi-Bagi Takjil*



*Gambar 1. 11 Rapat Bersama Risma*



*Gambar 1. 12 Buka Bersama*



*Gambar 1. 13 Persiapan Lomba NuzululQur'an*





*Gambar 1. 14 Membantu Ibu-ibu Posyandu*



*Gambar 1. 15 Lomba Acara Nuzulul Qur'an*



*Gambar 1. 16 Acara Nuzulul Qur'an*



Gambar 1. 17 Rapat Bersama Perangkat Desa



Gambar 1. 18 Kegiatan Les Tambahan di Sekre



Gambar 1. 19 Penomoran rumah





*Gambar 1. 20 Tumpengan*



Gambar 1. 21 Khataman Qur'an



Gambar 1. 22 Pembagian Zakat



*Gambar 1. 23 Penarikan Mahasiswa KKN*



*Gambar 1. 24 Perpisahan Mahasiswa KKN dengan Warga*



**STRUKTUR ORGANISASI  
MASJID AL-JAMIK TALANG PAUH  
KEC. PONDOK KELAPA  
PERIODE TAHUN 2021/2022**

KELOMPOK : 90(sembilan puluh)  
DESA : TALANG PAUH  
KECAMATAN : PONDOK KELAPA  
KABUPATEN : BENGKULU TENGAH

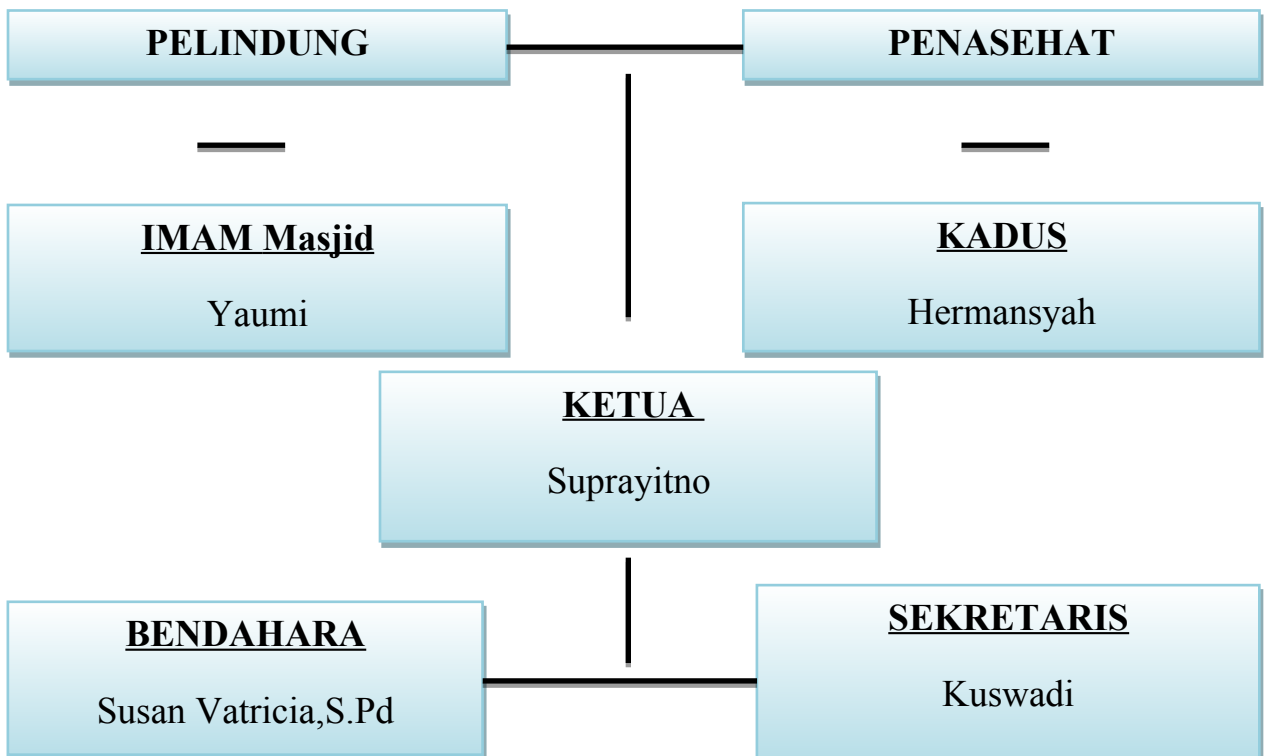

Bagan 1. 2 Struktur Organisasi Masjid Jamik

**STRUKTUR PEMERINTAHAN DESA TALANG PAUH  
KECAMATAN PONDOK KELAPA KABUPATEN BENGKULU TENGAH**

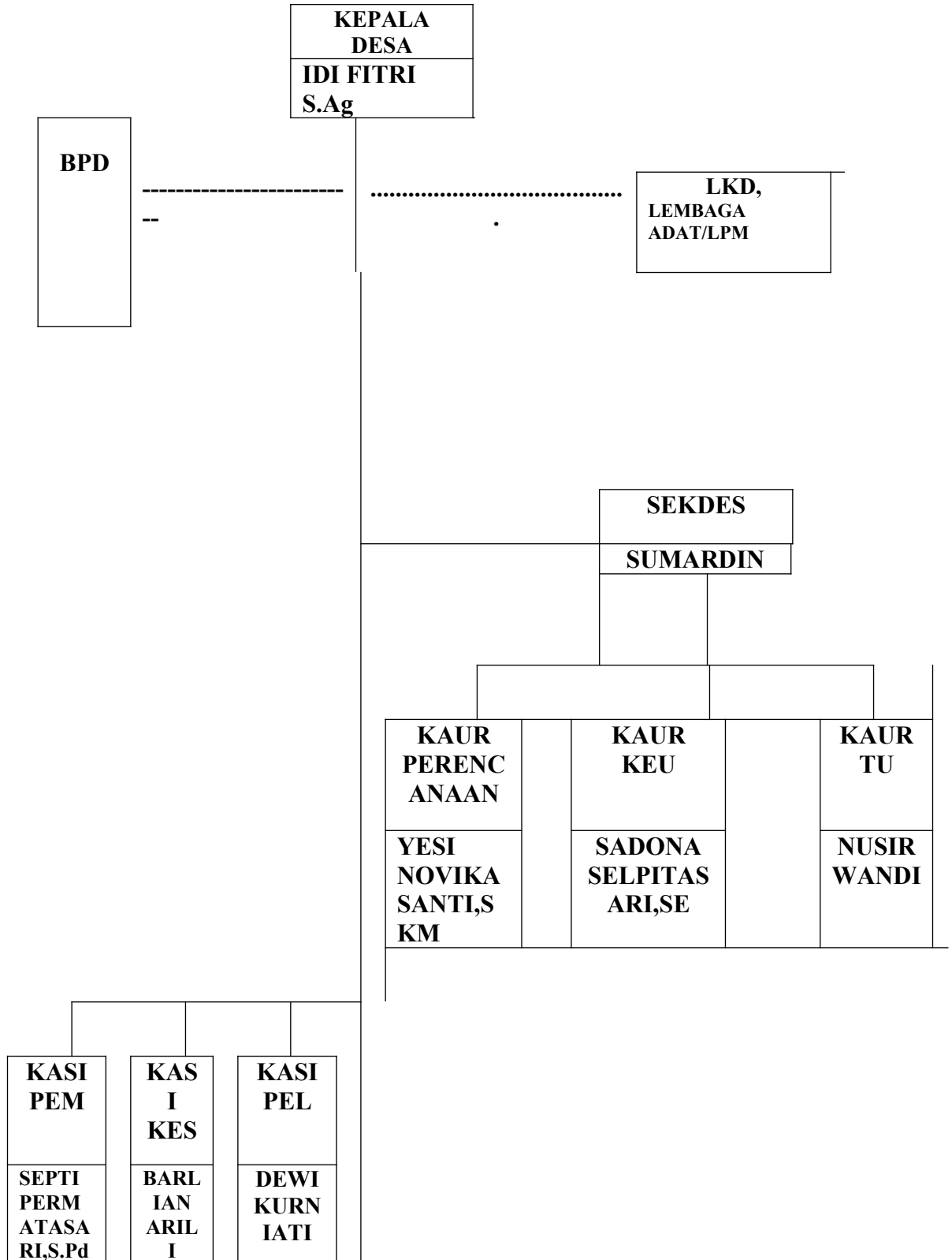

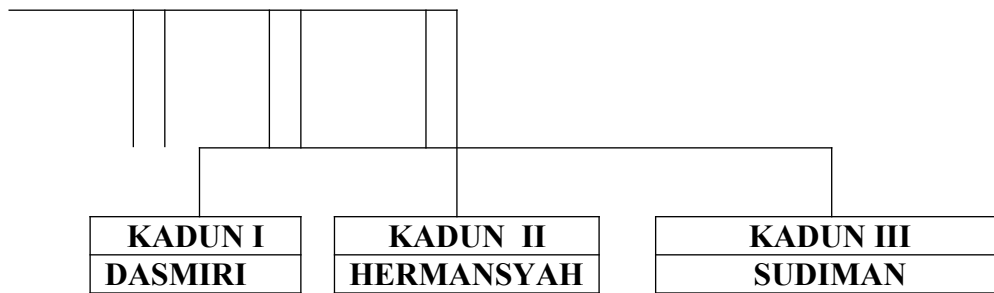

Bagan 1. 3 Struktur Pemerintahan

**STRUKTUR INTRUKSIONAL  
KULIAH KERJA NYATA (KKN) UINFAS BENGKULU  
ANGKATAN I TAHUN 2022**

**Kelompok : 90**

**Desa : Talang Pauh**

**Kecamatan : Pondok Kelapa**

**Kabupaten : Bengkulu Tengah**

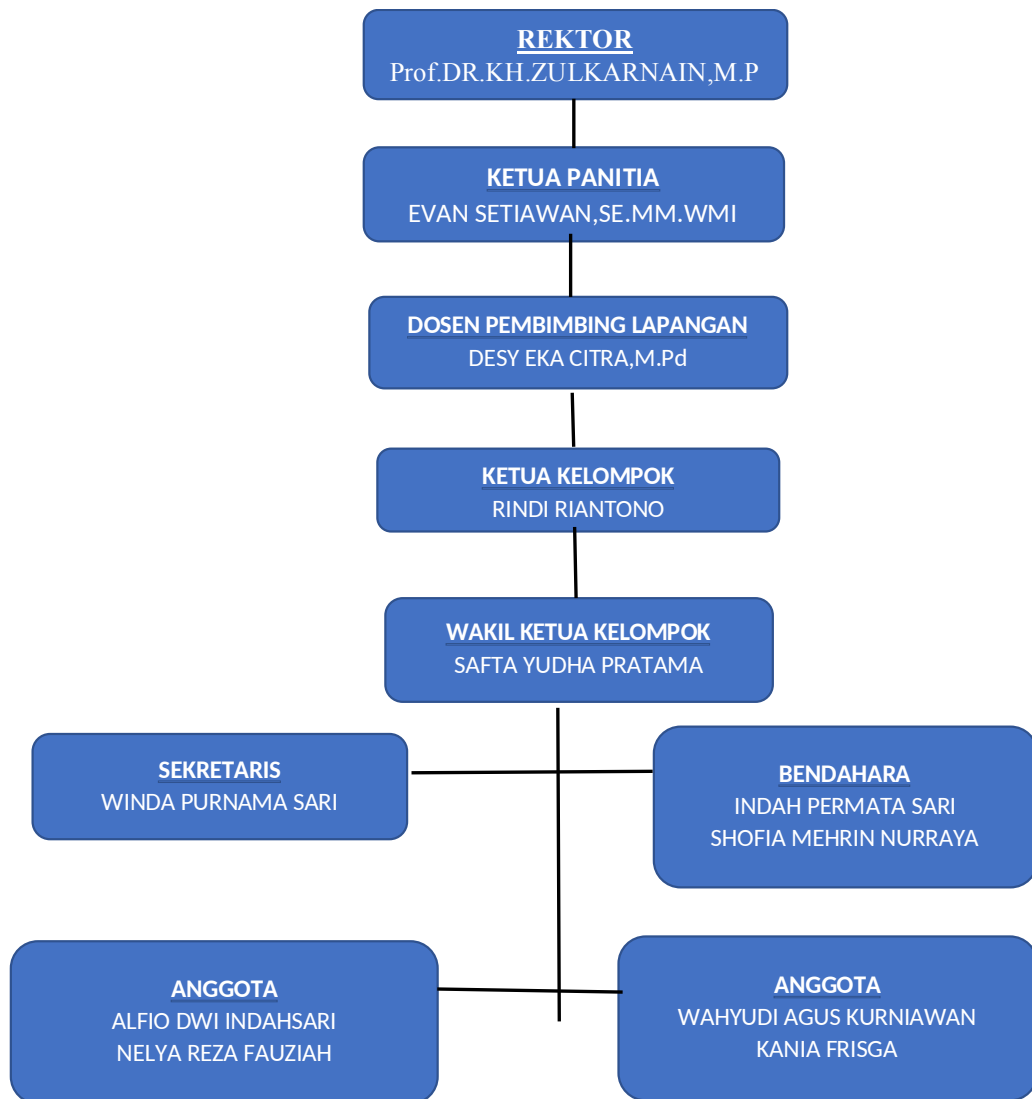

Bagan 1. 4 Struktur Intruksional KKN

**STRUKTUR INTRUKSIONAL  
KULIAH KERJA NYATA (KKN) UINFAS BENGKULU  
ANGKATAN I TAHUN 2022**

**Kelompok : 90**

**Desa : Talang Pauh**

**Kecamatan : Pondok Kelapa**

**Kabupaten : Bengkulu Tengah**

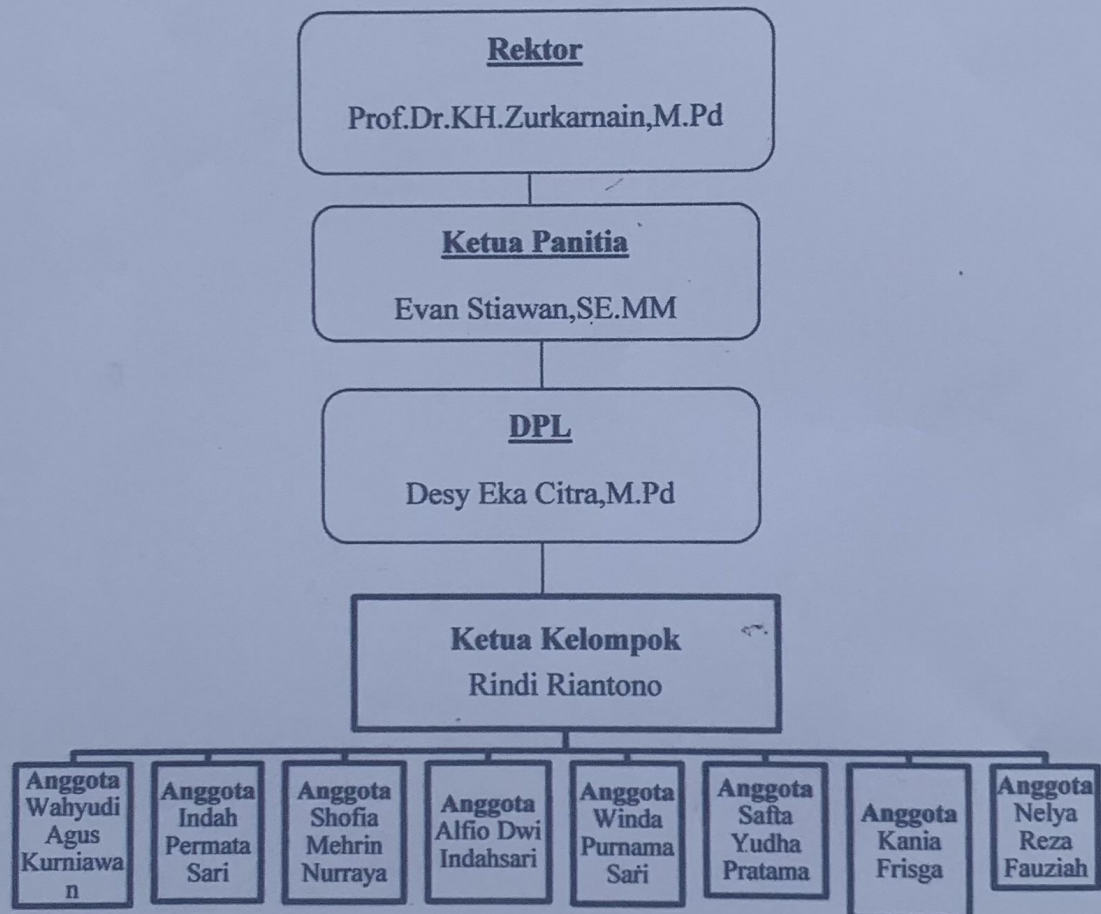

*Bagan 1. 4 Struktur Intruksional KKN*

Bengkulu, Juni 2022

Dosen Pembimbing Lapangan

**Dr. Desy Eka Citra,M.Pd**

















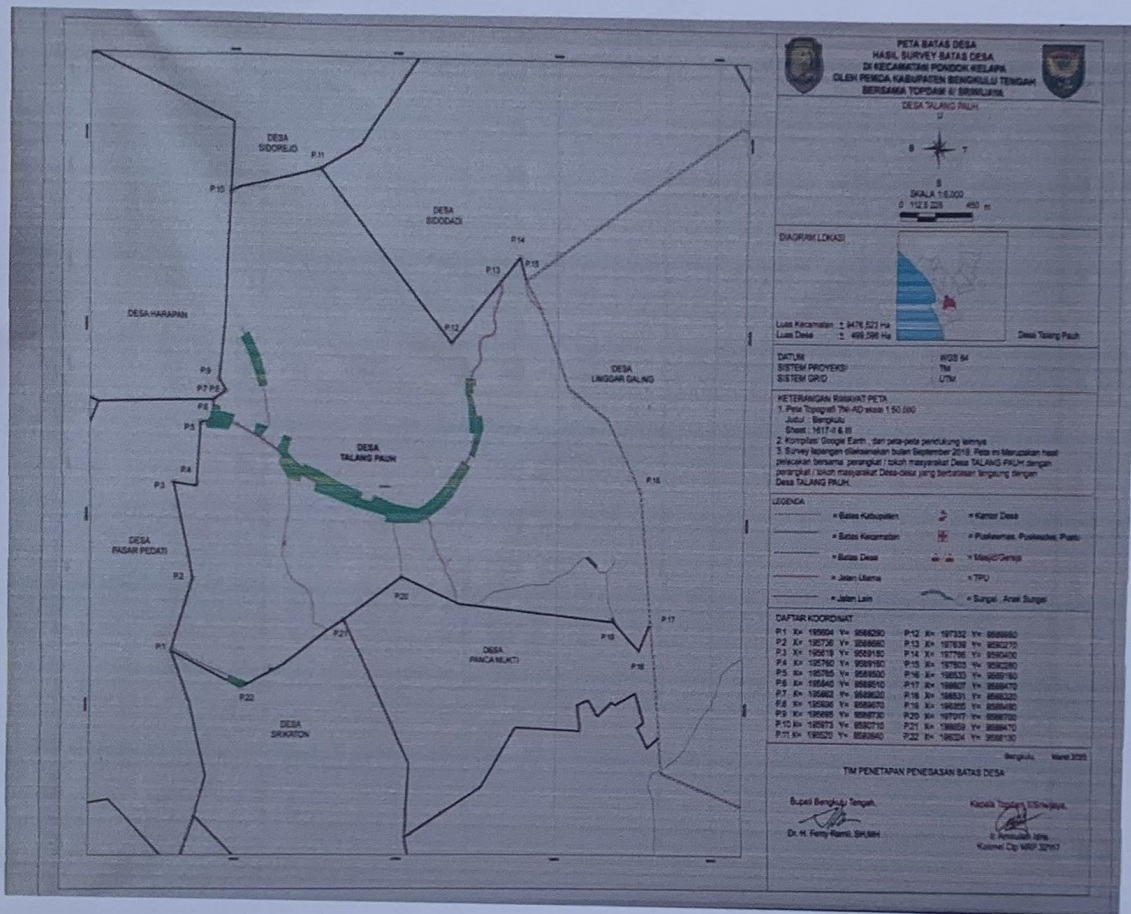

**Gambar Peta Desa Talang Pauh**





**KEMENTERIAN AGAMA REPUBLIK INDONESIA**  
**UNIVERSITAS ISLAM NEGERI**  
**FATMAWATI SUKARNO BENGKULU**  
Jl. Raden Fatah Pagar Dewa Selebar Kota Bengkulu 38211  
Telepon (0736) 51276-51171-51172 Faximile (0736) 51171  
Website : [www.iainbengkulu.ac.id](http://www.iainbengkulu.ac.id)

**SCHEDULE KERJA**  
**KULIAH KERJA NYATA ( KKN ) UINFAS BENGKULU**  
**ANGKATAN I TAHUN 2022**

Kelompok : 90  
Desa : Talang Pauh  
Kecamatan : Pondok Kelapa  
Kabupaten : Bengkulu Tengah

No	Program kegiatan	Jenis	April	Mei	KET
1	TPQ (Senin-Kamis)	Unggulan	13,14,15,16,17,21,22,23, 24,25,26,27,28 19,20,21,22,25,26,27,28		
2	Kegiatan peribadatan di masjid Jamik Talang Pauh	Pokok	2,3,4,5,6,7,8,9,10,11, 12,13,14,15,16,17,18,19, 20,21,22,23,24,25,26,27, 28,29,30	1,2,5,6,7,8	
3	Tadarus	Pokok	2,3,4,5,6,7,8,9,10,11,12, 13,14,15,16,17,18,19,20, 21,22,23,24,25,26,27,28, 2		
4	Kebersihan Masjid	Pokok	30,31,1,2,3,4,5,6,7,8,9,10 ,11,12,13,14,15,16,17,18, 19,20,24,25,26,27,28,29,	1	



			30		
5	Khatam Al-Qur'an	Unggulan	28		
6	Zakat Fitrah	Pokok	30		
7	Lomba Nuzulul Qur'an	Unggulan	17,18,19		
8	Buka Puasa Bersama	Penunjang	14		
9	Berbagi Takjil	Penunjang	16		
10	Pembuatan Nomor rumah warga	Pokok	27,28		
11	Kultum	Pokok	14,15,16		
12	Mengajar Les tambahan	Penunjang	10,11,12,13,14,15,16,17, 21,22,23,24		

Mengetahui,

Kepala Desa

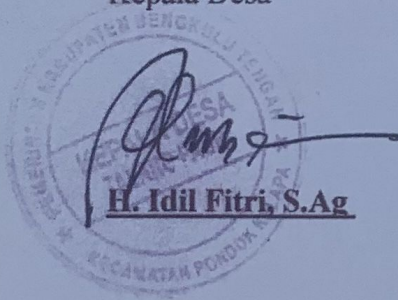

**H. Idil Fitri, S.Ag**

Bengkulu, 26 Mei 2022

Ketua Kelompok

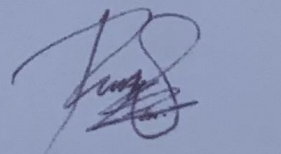

**Rendi Riantono**  
NIM. 1911260059

Dosen Pembimbing Lapangan

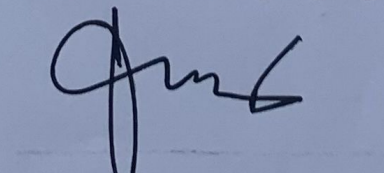

**Dr. Desy Eka Citra, M.Pd**  
NIP.197512102007102002



# PROGRAM KERJA KULIAH KERJA NYATA(KKN)

UIN FS Bengkulu

ANGKATAN 1 TAHUN 2022

Kelompok/Desa : 90/Desa Talang Pauh

Kecamatan :Pondok Kelapa

Kabupaten :Bengkulu Tengah

No	Bidang Garapan	Tujuan	Langkah-langkah Pelaksanaan	Mitra	Waktu
1.	Muazin	mengumandangkan ibadah Shalat yaitu "Azan" dan "Iqamah"		<ul style="list-style-type: none"><li>• KKN 90</li><li>• Pengurus Masjid</li></ul>	2 April 2022- 28 April 2022
2.	Sholat berjamaah	meningkatkan peluang diterimanya ibadah <b>shalat</b> jika dibandingkan dengan <b>shalat</b> yang dilakukan secara sendiri		<ul style="list-style-type: none"><li>• KKN 90</li><li>• Masyarakat Dusun 2 Talang Pauh</li></ul>	2 April 2022- 30 April 2022
3.	Taraweh	Menjalankan rutinitas orang muslim pada bulan ramadhan		<ul style="list-style-type: none"><li>• KKN 90</li><li>• Masyarakat Dusun 2 Talang Pauh</li></ul>	2 April 2022- 30 April 2022
4.	Tadarusan	Membiasakan menjalankan membaca Al-Qur'an serta memberikan ketenangan dan ketentraman dalam jiwa		<ul style="list-style-type: none"><li>• KKN 90</li><li>• Risma Masjid Jamik</li><li>• anak-anak talang pauh</li></ul>	2 April 2022- 30 April 2022
5.	Perkenalan di masyarakat Dusun 2	Memperkenalkan anggota KKN 90 serta memperjelas tujuan kkn serta menjalin silaturahmi sesama masyarakat dengan anggota KKN 90		<ul style="list-style-type: none"><li>• Anggota KKN 90</li></ul>	8 April 2022- 10 April 2022
6.	Ngajar Ngaji	Menciptakan anak-anak talang pauh yang bisa membaca kitab suci Al'quran, memahami isi kandungannya serta membiasakan untuk menjalankannya.		<ul style="list-style-type: none"><li>• Anak-anak Talang pauh dusun 2</li><li>• Anggota kkn 90</li></ul>	13 April 2022- 28 April 2022
7.	Ngajar Les tambahan	mendapatkan tambahan belajar untuk menunjang supaya lebih meningkat lagi.		<ul style="list-style-type: none"><li>• Anak-anak Talang pauh dusun 2</li><li>• Anggota kkn</li></ul>	



			90	
8.	Kultum	memberikan bimbingan, arahan, masukan, ilmu yang bermanfaat dan saran yang baik	<ul style="list-style-type: none"> <li>• Masyarakat dusun 2 talang pauh</li> <li>• Anggota kkn 90</li> </ul>	
9.	Bukber	Mempererat tali silaturahmi	<ul style="list-style-type: none"> <li>• Risma masjid jamik</li> <li>• Anggota kkn 90</li> <li>• Masyarakat dusun 2 talang pauh</li> </ul>	14 April 2022
10.	Bagi-bagi Takjil	Melatih semangat saling berbagai kepada sesama dan mengharapkan keberkahan di bulan Ramadhan	<ul style="list-style-type: none"> <li>• Risma masjid jamik</li> <li>• Anggota kkn 90</li> <li>• Masyarakat dusun 2 talang pauh</li> </ul>	16 April 2022
11.	Lomba Nuzul Qur'an	Memeriahkan serta memperingati turunnya Al-qur'an	<ul style="list-style-type: none"> <li>• Risma masjid jamik</li> <li>• Anggota kkn 90</li> <li>• Masyarakat dusun 2 talang pauh</li> </ul>	17 April 2022- 18 April 2022
12.	Acara Nuzul Qur'an	Memperingati Al- <b>Qur'an</b> turun pertama kali kepada Nabi Muhammad SAW	<ul style="list-style-type: none"> <li>• Risma masjid jamik</li> <li>• Anggota kkn 90</li> <li>• Masyarakat dusun 2 talang pauh</li> </ul>	20 April 2022
13.	Ngecat dan Nyemprot Masjid	<ul style="list-style-type: none"> <li>• Memperjelaskan warna dari masjid jamik</li> <li>• Membasmi kuman/bakteri yang ada disekitaran masjid jamik</li> </ul>	<ul style="list-style-type: none"> <li>• Risma masjid jamik</li> <li>• Anggota kkn 90</li> </ul>	28 April 2022
14.	Penomoran Rumas warga dusun 2	memberikan informasi urutan rumah kepada seluruh masyarakat dusun 2 talang pauh	<ul style="list-style-type: none"> <li>• KKN 90</li> </ul>	28 April 2022
15.	Khatam Qur'an	Menjadikan Al-Qur'an sebagai pedoman dan tiang kehidupan di dalam setiap	<ul style="list-style-type: none"> <li>• Risma masjid jamik</li> <li>• Anggota kkn</li> </ul>	28 April 2022



	kegiatan yang dilakukan sehari-hari di dalam masyarakat dusun 2 talang pauh	90	<ul style="list-style-type: none"> <li>• Masyarakat dusun 2 talang pauh</li> </ul>
16.	Zakat Fitrah dan Sholat Id Fitri memberi kesempatan umat Islam yang belum menunaikan zakat fitrah untuk menuntaskannya		<ul style="list-style-type: none"> <li>• Bapak Kades</li> <li>• Bapak Kadun</li> <li>• Pengurus masjid Jamik</li> <li>• Risma Masjid Jamik</li> <li>• KKN 90</li> </ul>

Bengkulu 25 Mei 2022

Mengetahui,

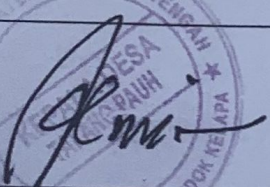
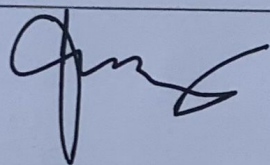
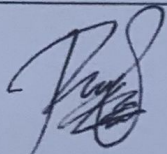
Kepala Desa	Dosen Pembimbing Lapangan	Ketua Kelompok
		
Idil Fitri, S.Ag	<u>Dr. Desy Eka Citra, M.Pd</u>	Rindi Riantono
	NIP:197512102007102002	