

LAPORAN HASIL KEGIATAN KULIAH KERJA

NYATA ANGKATAN I TAHUN 2022

Kelompok : 01 (Pondok Pesantren Al-Ittifaq)
Desa/Kelurahan : Gunung Agung
Kecamatan : Argamakmur
Kabupaten : Bengkulu Utara



Dosen Pembimbing Lapangan:

Drs. H. Rizkan Syahbuddin, M.Pd

Disusun Untuk Melengkapi Pelaporan Kegiatan

Kuliah Kerja Nyata Angkatan I Tahun 2022

**LEMBAGA PENELITIAN
DAN PENGABDIAN KEPADA MASYARAKAT
UNIVERSITAS ISLAM NEGERI FATMAWATI
SUKARNO BENGKULU TAHUN 2022**

DATA ANGGOTA KELOMPOK



Nama : Anggun Murta Sati
Nim : 1911240209
Fakultas : Tarbiyah dan Tadris



Nama : Fitria Amalia
Nim : 1911240118
Fakultas : Tarbiyah dan Tadris



Nama : Heni Novita Sari
Nim : 1911110085
Fakultas : Syariah



Nama : M. Akbar Mangku Anom
Nim : 1911240007
Fakultas : Tarbiyah dan Tadris



Nama : Nela Roza Amelia
Nim : 1911130062
Fakultas : Fakultas Ekonomi dan Bisnis Islam



Nama : Nita Aulia
Nim : 1911240015
Fakultas : Tarbiyah dan Tadris



Nama : Perin Ariansyah
Nim : 1911330022
Fakultas : Ushuluddin Adab dan Dakwah



Nama : Rahmat Fiqriansyah
Nim : 1911340012
Fakultas : Tarbiyah dan Tadris



Nama : Rio Rimanjoyo
Nim : 1911150008
Fakultas : Syariah



Nama : Sherli
Nim : 1911240010
Fakultas : Tarbiyah dan Tadris



Nama : Siska Hersi Arsita
Nim : 1911240024
Fakultas : Tarbiyah dan Tadris

PENGESAHAN

Pada hari Kamis, 28 April 2022 setelah dilakukan Konfirmasi Program Kerja Kelompok dan Pelaporan Kegiatan Secara Periodik, Laporan ini Dinyatakan Sah dan dapat Diterima untuk Memenuhi Persyaratan Perkuliah Intrakurikuler.

Bengkulu, Kamis 28 April 2022
Dosen Pembimbing Lapangan,



Drs. H. Rizkan Syahbuddin, M.Pd.
NIP: 196207021998031002

KATA PENGANTAR

Alhamdulillah, puji dan syukur Penulis panjatkan kehadirat Allah SWT. Atas rahmat, taufik dan hidayahnya-Nya yang di berikan kepada kami, sehingga Laporan Hasil KKN Pondok Pesantren ini bisa di selesaikan. Sholawat dan salam Penulis sampaikan kepada junjungan Nabi Besar Muhammad SAW beserta keluarga dan sahabat dan pengikutnya hingga akhir zaman. Laporan ini di buat untuk memenuhi tugas Mata kuliah KKN (Kuliah Kerja Nyata) sebagai tahap pembelajaran kembali Baca Tulis Al-Qur'an yang dilaksanakan selama 1 bulan di Pondok Pesantren Al-Ittifaq Bengkulu Utara

Penulis sangat bersyukur karena telah menyelesaikan laporan KKN (Kuliah Kerja Nyata). Dalam penyusunan laporan KKN (Kuliah Kerja Nyata) ini sedikit ditemukan kesulitan dan hambatan, namun berkat inayah Allah SWT, serta bantuan dari berbagai pihak segala kesulitan dan hambatan tersebut dapat diatasi, sehingga laporan KKN ini dapat diselesaikan. Untuk itu, tak lupa ribuan terima kasih Penulis ucapkan kepada yang terhormat:

1. Bapak Prof.Dr. KH. Zulkarnain, M.Pd sebagai Rektor UIN Fatmawati Sukarno Bengkulu.
2. Bapak Evan Setiawan, SE,MM, Selaku Ketua LPPM
3. Bapak Drs H. Rizkan Syahbuddin, M.Pd selaku Dosen Pembimbing Lapangan.
4. Bapak Masduki, M.pd. selaku ketua PCNU Bengkulu Utara
5. Ustadz Ihsanudin selaku Ketua Pondok Pesantren Al-Ittifaq
6. Ustadz dan ustadzah semua pengurus Pesantren Al-ittifaq Bengkulu Utara yang ikut serta dalam pelaksanaan KKN (Pesantren Ramadhan)
7. Ayah, Ibu dan saudara-saudaraku yang telah mendukung dan memberikan motivasi.
8. Rekan-rekan seperjuangan KKN Pondok Pesantren Al-Ittifaq Bengkulu Utara.

Penulis menyadari bahwa dalam penyusunan laporan KKN ini masih banyak kekurangan, mungkin disebabkan karena keterbatasan pengetahuan maupun pengalaman Penulis. Oleh karena itu, Penulis sangat mengharapkan saran dan kritik yang membangun dari pembaca demi kesempurnaan laporan KKN berbasis Pondok Pesanten ini. Akhir kata semoga dapat memberikan manfaat bagi yang membacanya.

Bengkulu, Mei2022

Penulis

DAFTAR ISI

| | |
|---|------|
| HALAMAN JUDUL | |
| DATA ANGGOTA KELOMPOK | |
| LEMBAR PENGESAHAN | i |
| KATA PENGANTAR | iv |
| DAFTAR ISI..... | vi |
| DAFTAR BAGAN | vii |
| DAFTAR GAMBAR..... | viii |
| BAB I PENDAHULUAN..... | 1 |
| 1.1 Analisis Situasi..... | 1 |
| 1.2 Perumusan Masalah | 1 |
| 1.3 Tujuan | 1 |
| 1.4 Sasaran | 3 |
| 1.5 Metode Yang Digunakan | 4 |
| BAB II GAMBARAN UMUM LOKASI KKN BERBASIS PONDOK PESANTREN | 5 |
| 2.1 Letak Geografis..... | 5 |
| 2.2 Profil Pondok Pesantren..... | 6 |
| 2.3 Profil Desa | 8 |
| 2.4 Keadaan Penduduk..... | 9 |
| 2.5 Keadaan Sosial..... | 9 |
| 2.6 Keadaan Kehidupan Keagamaan Islam | 9 |
| BAB III PROGRAM KERJA | 10 |
| 3.1 Program Kerja..... | 10 |
| 3.2 Faktor Pendukung dan Penghambat..... | 10 |
| 3.3 Pelaksanaan Program Kerja..... | 13 |
| 3.4 Evaluasi Hasil Program Kerja..... | 14 |
| 3.5 Rekomendasi..... | 14 |
| BAB IV KESIMPULAN DAN SARAN..... | 15 |
| 4.1 Kesimpulan..... | 15 |
| 4.2 Saran..... | 15 |
| DAFTAR PUSTAKA | |
| LAMPIRAN | |

DAFTAR BAGAN

Bagan 1.1 struktur organisasi kepengurusan pondok pesantren al-ittifaq

Bagan 1.2 Struktur Organisasi Kuliah Kerja Nyata (KKN) UINFAS Bengkulu

Bagan 1.3 Struktur Instruksional Kuliah Kerja Nyata (KKN) UINFAS Bengkulu

DAFTAR GAMBAR

- Gambar 2.1 Potret Depan Pondok Pesantren Al-Ittifaq
- Gambar 2.2 Penyerahan Mahasiswa KKN
- Gambar 2.3 Kebersihan Ponpes
- Gambar 2.4 Sholat Teraweh Bersama
- Gambar 2.5 Lanjut Tadarus Habis Sholat Teraweh
- Gambar 2.6 Kunjungan Ketua Panitia ke Pondok Pesantren
- Gambar 2.7 Belajar Baca Tulis Al-Quran Bersama
- Gambar 2.8 Buka Bersama di Masjid
- Gambar 2.9 Jalan-jalan Bersama
- Gambar 2.10 Yasinan Setiap Malam Jumat
- Gambar 2.11 Kegiatan Vaksin bersama kapolda dan asyarakat
- Gambar 2.12 Takziah dirumah pak selamat
- Gambar 2.13 Pembagian Takjil
- Gambar 2.14 Penghijauan di Daerah Ponpes
- Gambar 2.15 Penarikan Mahasiswa KKN Ponpes

BAB I PENDAHULUAN

1.1. Analisis Situasi

Salah satu bentuk aplikasi dari Tri Dharma Perguruan Tinggi adalah Kuliah Kerja Nyata (KKN) yaitu dengan cara menempatkan Mahasiswa dalam pengabdian masyarakat di pedesaan yang diharapkan dapat mendistribusikan sumber daya dengan memanfaatkan potensi yang ada dalam masyarakat itu sendiri. Selain itu juga dapat menjadi motivator yang mengarahkan serta menggerakkan potensi yang dimiliki untuk mendapatkan manfaat sebesar-besarnya bagi kemakmuran di wilayah pedesaan. Pada tahun ini Universitas Islam Negeri Fatmawati Sukarno (UINFAS) mengadakan Program KKN berbasis Pondok Pesantren. Dimana program ini dimaksudkan untuk memberikan pembelajaran untuk mahasiswa yang masih minim pengetahuan dalam baca tulis Al-Qur'an. Salah satu daerah yang terpilih dalam rangka program Kuliah Kerja Nyata (KKN) Berbasis Pondok Pesantren angkatan 1 UINFAS Bengkulu adalah di desa Gunung Agung, Kecamatan Argamakmur, Kabupaten Bengkulu Utara, Provinsi Bengkulu.¹

1.2. Perumusan Masalah

Dari identifikasi diatas, terdapat beberapa masalah yaitu kurangnya pengetahuan keagamaan dalam konteks Baca Tulis Al-Qur'an. Sehingga berdasarkan pengamatan yang dilakukan masih terdapat mahasiswa yang kesulitan dalam Baca Tulis Al-Qur'an. Dari banyaknya permasalahan-permasalahan yang terjadi pada Mahasiswa seperti kurangnya pengetahuan tentang ilmu-ilmu agama dan Baca tulis Al-Qur'an. Pesantren Al-ittifaq Memberikan Tempat Untuk Mahasiswa menempuh atau belajar mengaji selama 1 bulan.

1.3. Tujuan

¹Anonim. 2018. *Panduan KKN Institut Agama Islam Negeri Bengkulu*.

a. Tujuan

Adapun tujuan umum yang diharapkan dari pelaksanaan Kuliah Kerja Nyata (KKN) Berbasis Pondok Pesantren Universitas Islam Negeri Fatmawati Sukarno (UINFAS) Bengkulu angkatan I adalah :

- a) Mempersiapkan calon sarjana yang lebih menghayati dan memahami komplikasi permasalahan yang dihadapi masyarakat dan memperluas wawasan pemikiran serta belajar menanggulangi permasalahan secara praktis dan terpadu.
- b) Mengembangkan pengetahuan agama, sikap dan keterampilan mahasiswa melalui penerapan ilmu agama Islam, teknologi dan seni yang bernapaskan Islam secara langsung dimasyarakat serta melatih mahasiswa ikut kerja antar bidang secara terpadu.
- c) Meletakkan agama Islam sebagai pendorong dan penggerak kegiatan masyarakat sehingga tersosialisasi nilai-nilai agama dalam seluruh aspek kehidupan masyarakat.

b. Manfaat

- a. Memberikan pengetahuan baru tentang baca tulis al-qur'an, dan membantu mahasiswa untuk bisa dalam memperlancar membaca al-qur'an.
- b. Memperoleh umpan balik dan masukan untuk bahan penyempurnaan sistem pendidikan Perguruan Tinggi (UINFAS) Bengkulu yang serasi dengan kebutuhan masyarakat kearah pembangunan Nasional Dan Pasar Kerja.
- c. Membantu pemerintah dalam mempercepat proses pembangunan masyarakat yang berkelanjutan dalam berbagai bidang sosial keagamaan.
- d. Mempercepat hubungan dan mensinergikan program-program UINFAS Bengkulu dengan pemerintah dan masyarakat guna mendapatkan dukungan moral maupun materi bagi eksistensi dan pengembangan UINFAS Bengkulu kedepan.

1.4. Sasaran

Sasaran Kuliah Kerja Nyata (KKN) berbasis Pondok Pesantren UINFAS Bengkulu mempunyai 4 (empat) yaitu Pondok Pesantren, pemerintah, mahasiswa dan Perguruan Tinggi.

1. Bagi Pondok Pesantren

- a) Pondok Pesantren memperoleh bantuan tenaga dan pikiran untuk meningkatkan cara berpikir, pengetahuan dan keterampilan, sehingga dapat menumbuhkan potensi sumberdaya dan selanjutnya berkembang secara mandiri.
- b) Terbentuknya kemampuan dan partisipasi mahasiswa dalam pembangunan, sehingga upaya kelanjutan pembangunan dalam bidang agama dapat terjamin.

2. Bagi Pemerintah

- a) Membantu mempercepat proses pembangunan yang dilaksanakan oleh Pemerintah antara lain dalam meningkatkan kualitas Sumber Daya Manusia (SDM).
- b) Membuka akses kemitraan dan komunikasi timbal balik antara Perguruan Tinggi dengan Pemerintah.

3. Bagi Mahasiswa

- a) Menambah Pengetahuan dalam Baca Tulis Al-Qur'an
- b) Mendewasakan cara berfikir, bersikap dan bertindak serta meningkatkan daya penalaran mahasiswa dalam melakukan pengkajian, perumusan dan pemecahan masalah secara praktis dan terpadu.
- c) Mendalami penghayatan dan pengetahuan mahasiswa terhadap berbagai masalah dalam masyarakat yang sedang melaksanakan pembangunan khususnya dalam bidang keagamaan.

4. Bagi Lembaga/ Mitra

- a) Mendapatkan masukan bagi penyelenggara pendidikan/pengajaran/ penelitian dan pengabdian kepada masyarakat.

- b) Meningkatkan partisipasi dan peran UINFAS Bengkulu dalam melaksanakan pembangunan dalam bidang agama.
- c) Meningkatkan kerjasama UINFAS Bengkulu dengan Pondok Pesantren, perguruan tinggi dan instansi yang terkait.

1.5 Metode Yang Digunakan

Adapun metode yang digunakan dalam Kuliah Kerja Nyata (KKN) berbasis Pondok Pesantren Universitas Islam Negeri Bengkulu Angkatan 1 tahun 2022 yaitu:

1. Metode Observasi, yaitu suatu metode dimana Mahasiswa KKN secara langsung terjun ke lapangan untuk mengumpulkan data.
2. Metode Partisipasi, yaitu merupakan sebuah metode di mana Mahasiswa KKN bekerjasama dengan Pengurus Pesantren dalam melaksanakan kegiatan bersama-sama.
3. Metode Tatap Muka, yaitu suatu metode di mana Mahasiswa KKN dalam melaksanakan kegiatannya bertatap muka secara langsung dengan Pengurus Pondok Pesantren berdasarkan waktu dan tempat yang telah ditentukan.
4. Metode Pendekatan Sosiologis, yaitu Mahasiswa melakukan pendekatan secara sosial dalam melakukan kegiatan dengan cara mempererat tali silaturahmi dengan masyarakat sekitar pondok Pesantren.
5. Metode Pendekatan Persuasif, yaitu metode ini dilakukan sebagai salah satu cara untuk mendekati diri dengan pengurus Pondok Pesantren dan warga sekitar untuk memahami karakteristik dan permasalahan yang selama ini terjadi di pesantren. Serta sebagai sosialisasi menggerakkan warga masyarakat untuk berpartisipasi aktif dalam program kerja KKN maupun kegiatan pondok pesantren.²

²Arsip KKN IAIN Bengkulu Angkatan VI Tahun 2018

BAB II

GAMBARAN UMUM LOKASI KKN BERBASIS PONDOK PESANTREN

2.1 Letak Geografis



Gambar 2.1 Potret Depan Pondok Pesantren Al-Ittifaq

Sumber : Data diolah oleh penulis

Pondok Pesantren Al-Ittifaq merupakan salah satu Pondok Pesantren yang berada di wilayah Desa Gunung Agung Kecamatan Arga Makmur Kabupaten Bengkulu Utara. Kabupaten Bengkulu Utara tergabung dalam wilayah

Provinsi Bengkulu. Letaknya kurang lebih 63 Km dari Pusat Ibu Kota Bengkulu. Kabupaten Bengkulu Utara merupakan salah satu daerah yang maju dikota

Bengkulu yang terletak antara koordinat antara 101 derajat 32' – 102 derajat 8' BT dan 2 derajat 15'-4 derajat LS.. Berikut batas Wilayah Pondok Pesantren Al-Ittifaq Gunung Agung, Kabupateng Bengkulu Utara.

2.2 Profil Pondok Pesantren

Pondok Pesantren Al-Ittifaq Kabupaten Bengkulu Utara adalah Pondok Pesantren di bawah naungan PCNU yang berdiri pada tahun 2022. Dahulunya ditahun 1990 seorang Pendakwah yaitu K.H Syaifudin Irfan, S.H dan K.H Damami Am, S.H membentuk kepengurusan Nahdlotul Ulama (NU) dan berkat perjuangan beliau akhirnya NU memiliki sebidang tanah kurang lebih 1 hektar di Desa Gunung Agung Kec Kota Arga Makmur Kab, seiring berjalan waktu ditahun 2009 beliau mendirikan Kantor PCNU. Berganti kepemimpinan PCNU Bengkulu utara pada tahun 2018 diketuai oleh Kyai Masduki, M.Pd ditahun 2022 berdirilah Pondok Pesantren Al-Ittifaq dan diasuh oleh Almukarom Abah Kiyai Shoni, untuk saat ini Pondok Pesantren Al-ittifaq masih dalam tahap pembangunan, Untuk luas lokasi Pondok Pesantren kurang lebih satu hektar. ditahun 2022 ini Pondok Pesantren Al-Ittifaq segera menerima santri baru yang ingin mendaftar, dengan basic atau metode salaf (metode klasik) yang diajarkan agar kedepan para santri bertakwa dan ber ahklakul karimah, awal mulai bulan ramadhan kemarin anak anak kkn dari uinfas.³

³ Anonim. 2022. *Daftar Dasar Profil Pondok Pesantren, Kecamatan Argamakmur Kabupaten Bengkulu Utara Provinsi Bengkulu*

bengkulu, klompok 1,2 dan 6 menjadi santri pertama Pondok Pesantren Al-Ittifaq Kabupaten Bengkulu Utara. Fasilitas Pondok Pesantren Mengenai fasilitas Pondok Al-Ittifaq adalah Kantor, Asrama Putri, Aula MCK , Masjid dan Rumah Kiyai

a. Struktur Pondok Pesantren Al-Ittifaq

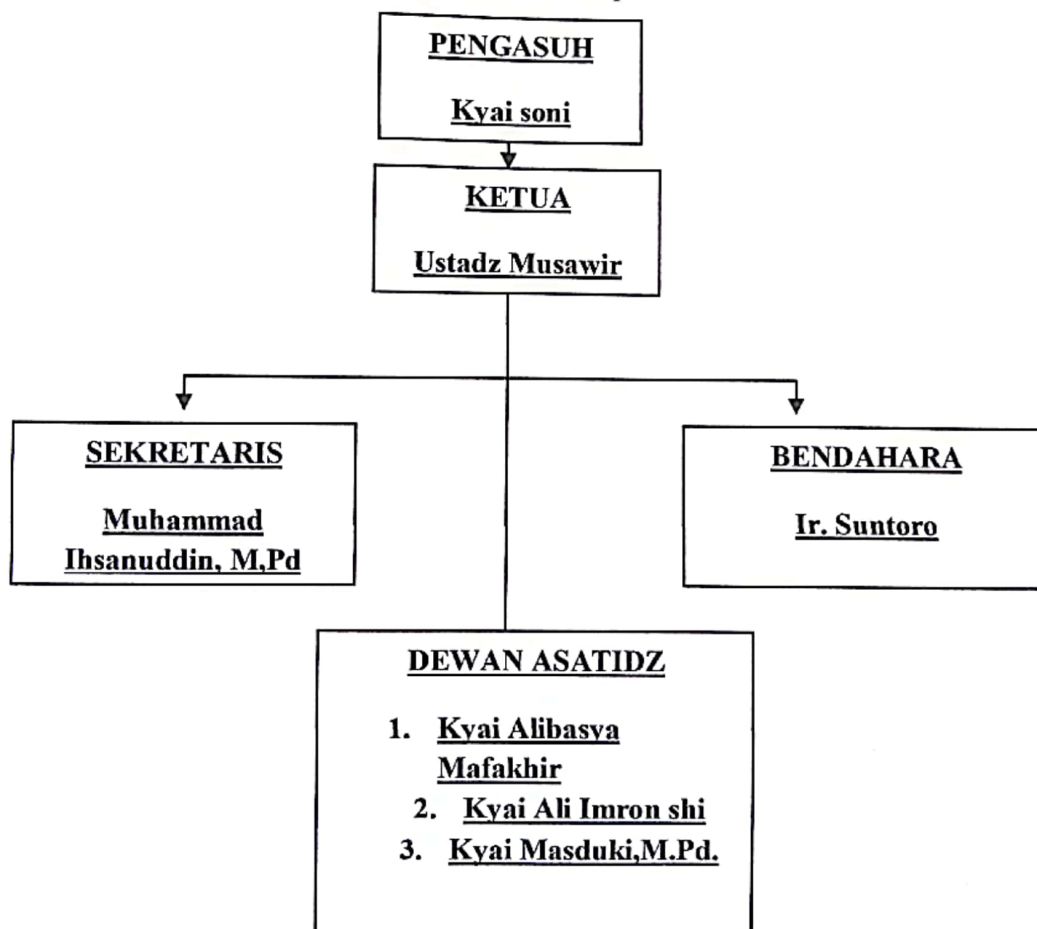

Bagan 1.1 struktur organisasi kepengurusan pondok pesantren al-ittifaq

Sumber: Pondok pesantren Al-Ittifaq

b. Alamat Pondok Pesantren

Kuliah Kerja Nyata dilaksanakan di Pondok Pesantren Al-Ittifaq Kabupaten Bengkulu Utara berlokasi di Jl. Gn. Agung, Kec. Arga Makmur, Kabupaten Bengkulu Utara, Bengkulu 38611, di depan Kantor Desa Gunung Agung Kabupaten Bengkulu Utara.

2.3 Profil Desa

Desa Gunung Agung merupakan salah satu dari empat belas Desa yang ada di wilayah Kecamatan Arga Makmur Kabupaten Bengkulu Utara sesuai kode data kode kemendagri 17.03.07.2012. Dahulunya Desa Gunung Kecamatan Kota Arga Makmur sebagian besar adalah daerah bekas transmigrasi yang mengalami perkembangan pesat. Desa Gunung Agung terletak tidak jauh dari Pusat Kota Bengkulu Utara.

Dahulu Desa Gunung Agung berdiri berawal dari keinginan masyarakat Arga Makmur yang mengharapkan peningkatan kualitas pelayanan masyarakat. tekad dan kerja sama serta keinginan yang kuat dari masyarakat maka lalu berdirilah sebuah desa yang sampai sekarang dikenal dengan Desa Gunung Agung dan sebagai Desa yang penuh Agamis, dimana wilayah tersebut banyak para tokoh agama, dan secara geografis desa Gunung Agung terletak tidak jauh dari pusat kota Arga Makmur dengan luas wilayah 62,51km 2,554 Jiwa dengan presentasi kependudukan yaitu 1,45% dari data pemerintahan yang ada. Untuk letak Kantor Desa Gunung Agung Berada tepat didepan Pondok Pesantren Al-Ittifaq diwilayah Desa Gunung Agung tersebut.

2.4 Keadaan Penduduk

Berdasarkan data Administrasi Pemerintahan Desa tahun 2022, jumlah penduduk Desa Gunung Agung Bengkulu Utara adalah terdiri dari 500 KK, dengan jumlah total 2,554 jiwa, dengan rincian 1200 laki-laki dan 1354.

2.5 Keadaan Sosial

Jika dilihat berdasarkan potensi desa, keadaan sosial di desa Gunung Agung sangat bagus, baik dalam bidang Ekonomi maupun sosial pendidikan. Keadaan Sosial Pendidikan di Pesantren Al-Ittifaq mengadakan kegiatan Pengajian dan pembacaan sholawat, berjanji setiap malam senin dan Kegiatan belajar mengajar TPQ di Masjid An-Nahdliyyah.

2.6 Keadaan Kehidupan Keagamaan Islam

Selama Ramadhan Pondok Pesantren Mengadakan Kegiatan Pesantren Ramadhan dimana kegiatan tersebut Di isi dengan Mahasiswa KKN UINFAS Bengkulu, yang melakukan rangkaian kegiatan di antaranya seperti sholat magrib berjamaah, sholat tarawih, kegiatan tadarus, pengajian shubuh, dan kajian fiqih sehabis sholat ashar.

BAB III
PROGRAM KERJA

3.1 Program Kerja KKN

PROGRAM KERJA KULIAH KERJA NYATA (KKN)

UIN FAS Bengkulu

ANGKATAN 1 TAHUN 2022

Kelompok/Desa Perusahaan : 1 / Gunung Agung

Kecamatan : Arga Makmur

Kabupaten : Bengkulu Utara

| No. | Bidang Garapan | Tujuan | Langkah-langkah Pelaksanaan | Mitra | Waktu |
|-----|-----------------------------------|--|---|---------------------------------------|---|
| 1. | Membantu kegiatan vaksinasi | Bertujuan supaya masyarakat sekitar terhindar dari virus dan penyakit serta menambah kekebalan tubuh | <ol style="list-style-type: none"> Rapat bersama kepala desa untuk pembagian survei masyarakat yang mengikuti vaksin Datang ke rumah-rumah warga untuk survei masyarakat yang bersedia mengikuti vaksin | Masyarakat, kapolda, pondok pesantren | Rabu-Kamis 20-21 April 2022 07:30-selesai |
| 2. | Membuat tiang bendera merah putih | Bertujuan supaya sekolah itu mengenalkan lambang negara dan | <ol style="list-style-type: none"> Rapat tentang alat-alat yang harus di persiapkan dan cara pembuatan serta | Pondok pesantren | Minggu 23-26 April 2022 07:30-selesai |

| | | | | | |
|----|----------------|--|--|-------------------------------------|--------------------------------------|
| | | bendera Indonesia kepada siswa-siswinya. | penyelesaiannya 2. Membeli bahan dan alat 3. Proses pembuatan di bantu dengan bapak masduki dan pekerja | | |
| 3. | Berbagi takjil | Bertujuan supaya masyarakat sekitar dapat merakasan berkahnya berbagi kepada sesama, agar menndapatkan berkah di bulan ramadhan. | 1. Membeli alat dan bahan kemudian Menyiapkan alat dan bahan yang di perlukan untuk membuat takjil. 2. Mengolah takjil 3. Membagikan takjil kepada masyarakat yang ada di sekitar ponpes | Masyarakat sekitar Pondok Pesantren | Minggu 24 April 2022 10:30-17-00 WIB |
| 4. | Penghijauan | Bertujuan menciptakan suasana sejuk nyaman dan asri di sekitaran Pondok Pesantren | 1. Membeli bibit tanaman yang siap panen 2. Melubangi area yang siap untuk di tanami 3. Mencampur tanah dengan pupuk kemudian menanam tanaman yang sudah di siapkan | Pondok Pesantren | Rabu, 27 April 2022 14:00-Selesai |

| | | | | | |
|--|--|--|--|--|--|
| | | | | | |
|--|--|--|--|--|--|

Bengkulu, Jum'at 29 April 2022

Mengetahui,

Kepala PCNU

Masduki M, Pd

DPL

Drs. H. Rizkan
Syahbuddin, M.Pd

KetuaKelompok

M. Akbar mangku
Anom

3.2 Faktor Pendukung dan Penghambat

1. Faktor Pendukung

- Pihak Pondok Pesantren sangat terbuka dan mampu menerima program kerja yang di jalankan oleh mahasiswa
- Masyarakat sekitar sangat terbuka dan ikut berpartisipasi dalam kegiatan program kerja

2. Faktor Penghambat

- Terbatasnya Transportasi sehingga sulit untuk menjangkau masyarakat yang berdomisili agak jauh dari Pondok Pesantren.

3.3 Pelaksanaan Program Kerja

Program Kerja Mulai dilaksanakan di minggu ke 2 KKN dan berlangsung secara bertahap satu per satu.

a. Pembuatan tiang bendera

Pembuatan tiang bendera ini sangat memakan waktu yang cukup lama, karena pembuatan nya harus dengan ketelitian dan bertahap.

b. Membantu kegiatan vaksinasi

Pada kegiatan ini Mahasiswa KKN UINFAS di arahkan untuk terjun langsung ke lapangan/kerumah-rumah warga untuk melakukan survei masyarakat yang mau ikut berpartisipasi dalam kegiatan vaksinasi. Kemudian Mahasiswa KKN UINFAS juga ikut serta dalam kegiatan Vaksinisasi berlangsung.

c. Berbagi takjil

Pada Program Kerja Berbagi Takjil ini Mahasiswa berbaur dengan Masyarakat sekitar Pondok Peantren Untuk membagikan takjil dari rumah ke rumah.

d. Penghijauan

Pada Program kerja penghijauan berlangsung dengan sesuai rencana. Dari mulai membeli bibit pohon yang sudah siap tanam kemudian

melubangi tanah dan mencampurnya dengan kompos dan kemudian menanam pohon dengan bergotong royong dengan Mahasiswa KKN.

3.4 Evaluasi Hasil Program Kerja

Pada Program Kerja yang telah di laksanakan ada beberapa hal yang harus di evaluasi yaitu saat pelaksanaannya sudah memenuhi target yang telah direncanakan. Namun ada juga hal yang harus dievaluasi seperti tidak tepat waktunya anggota kelompok bergerak sehingga membuat program kerja yang di jalankan terhambat atau tertunda beberapa hari. Lalu otomatis program kerja yang lainnya mengalami pengunduran hari.

3.5 Rekomendasi

Ada beberapa Program Kerja yang di rekomendasikan yaitu seperti Membuat Struktur Papan Nama, Membersihkan TPU, dan kegiatan kemasyarakatan yang berada di sekitaran Pondok Pesantren Al-ittifaq.

BAB IV

SIMPULAN DAN SARAN

4.1 Simpulan

KKN atau Kuliah Kerja Nyata adalah salah satu bentuk pengabdian dari mahasiswa untuk masyarakat. Program KKN yang di selenggarakan oleh UINFAS Bengkulu terbagi menjadi beberapa kategori yaitu KKN berbasis Masjid, KKN Berbasis Pondok Pesantren, KKN kewirausahaan, KKN Serumpun Melayu dan tersebar atau terbagi dalam beberapa wilayah yang telah disiapkan oleh LPPM. Dari pemaparan program yang ada pada bab 1-4 dapat disimpulkan bahwa program KKN Berbasis Pondok Pesantren yang telah dijalankan antar lain meliputi program Belajar Mengaji Al-qur'an yang di laksanakan kurang lebih selama satu bulan di pondok Pesantren Al-Ittifaq Bengkulu Utara Berjalan dengan sangat baik. Dalam pelaksanaan ini juga terdapat beberapa kendala dan keadaan pendukung saat program kerja dijalankan. Seperti terkendalaa oleh waktu yang kurang sesuai dengan kegiatan masing-masing antara Mahasiswa KKN dengan Pengurus Pondok Pesantren.

4.1 Saran

Semoga Laporan kegiatan KKN Berbasis Pondok Pesantren ini dapat dimanfaatkan dan dapat dijadikan sumber pengetahuan baru oleh semua pihak. Kami menyadari masih banyak kekurangan dalam menyusun Laporan ini karena keterbatasan waktu dan sumber yang kami miliki. Untuk itu kritik dan saran yang membangun sangat kami harapkan agar kami bisa menjadi lebih baik dalam meyusun Laporan ini.

Demikian laporan KKN Berbasis Pondok Pesantren UINFAS Bengkulu Angkatan 1 ini kami buat, semooga dapat bermanfaat bagi pihak-pihak yang membutuhkan. Kami mengucapkan terima kasih kepada seluruh pihak yang telah membantu dalam pelaksanaan program KKN Angkatan 1 Berbasis Pondok Pesantren UINFAS Bengkulu.

DAFTAR PUSTAKA

Anonim. 2022. Panduan KKN Institut Agama Islam Negeri Bengkulu

Arsip KKN IAIN Bengkulu Angkatan VI Tahun 2018

*Anonim. 2022. Daftar Dasar Profil Pondok Pesantren, Kecamatan Argamakmur
Kabupaten Bengkulu Utara Provinsi Bengkulu*

LAMPIRAN

A. Struktur Kerja

STRUKTUR ORGANISASI KERJA KULIAH KERJA NYATA (KKN) UINFAS BENGKULU ANGKATAN 1 TAHUN 2022

KELOMPOK : 1
PONDOK PESANTREN : Al-ittifaq
KECAMATAN : Argamakmur
KABUPATEN : Bengkulu Utara

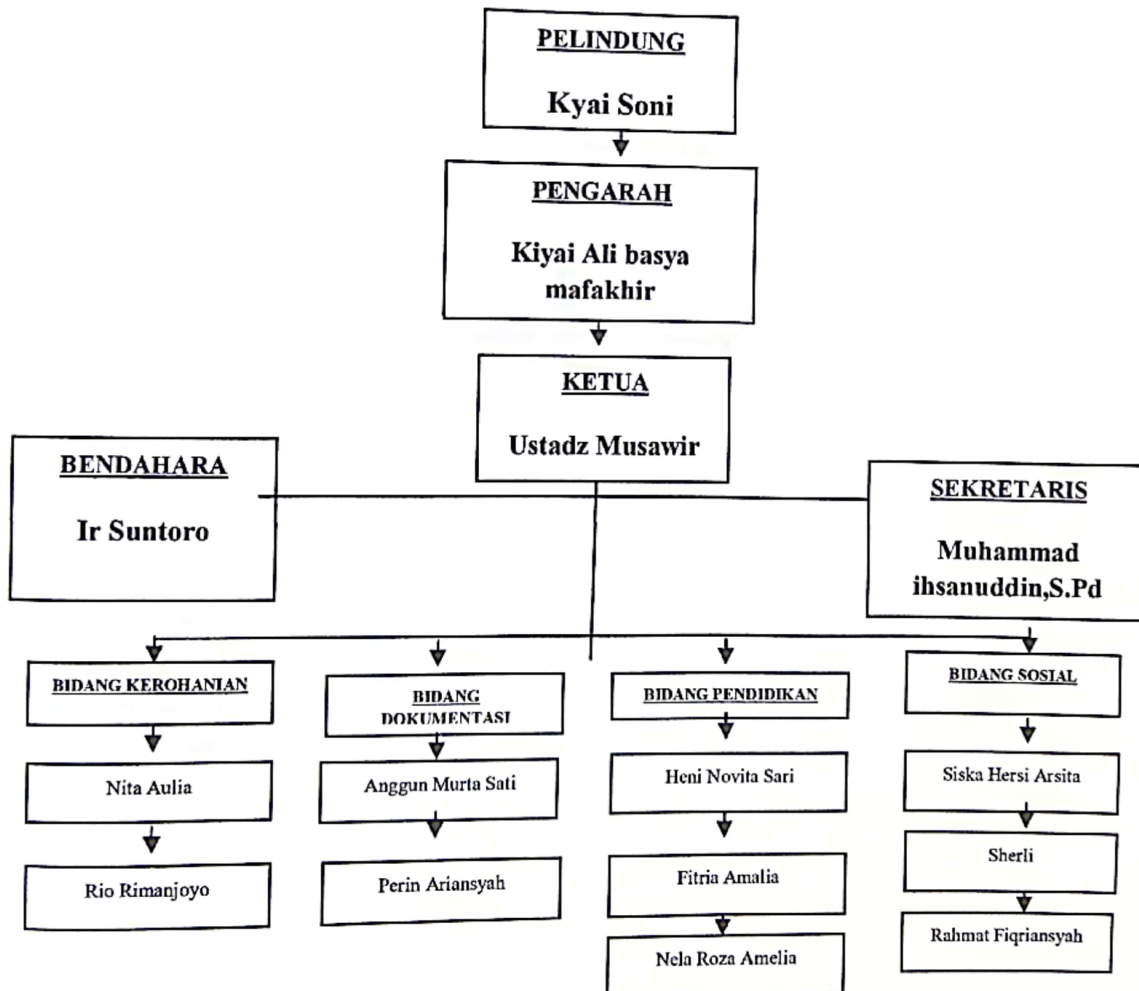

Bagan 1.2 Struktur Organisasi Kuliah Kerja Nyata (KKN) UINFAS
Bengkulu

STRUKTUR INSTRUKSIONAL
KULIAH KERJA NYATA (KKN) UINFAS BENGKULU
ANGKATAN 1 TAHUN 2022

KELOMPOK : 1
PONDOK PESANTREN : Al-ittifaq
KECAMATAN : Argamakmur
KABUPATEN : Bengkulu Utara

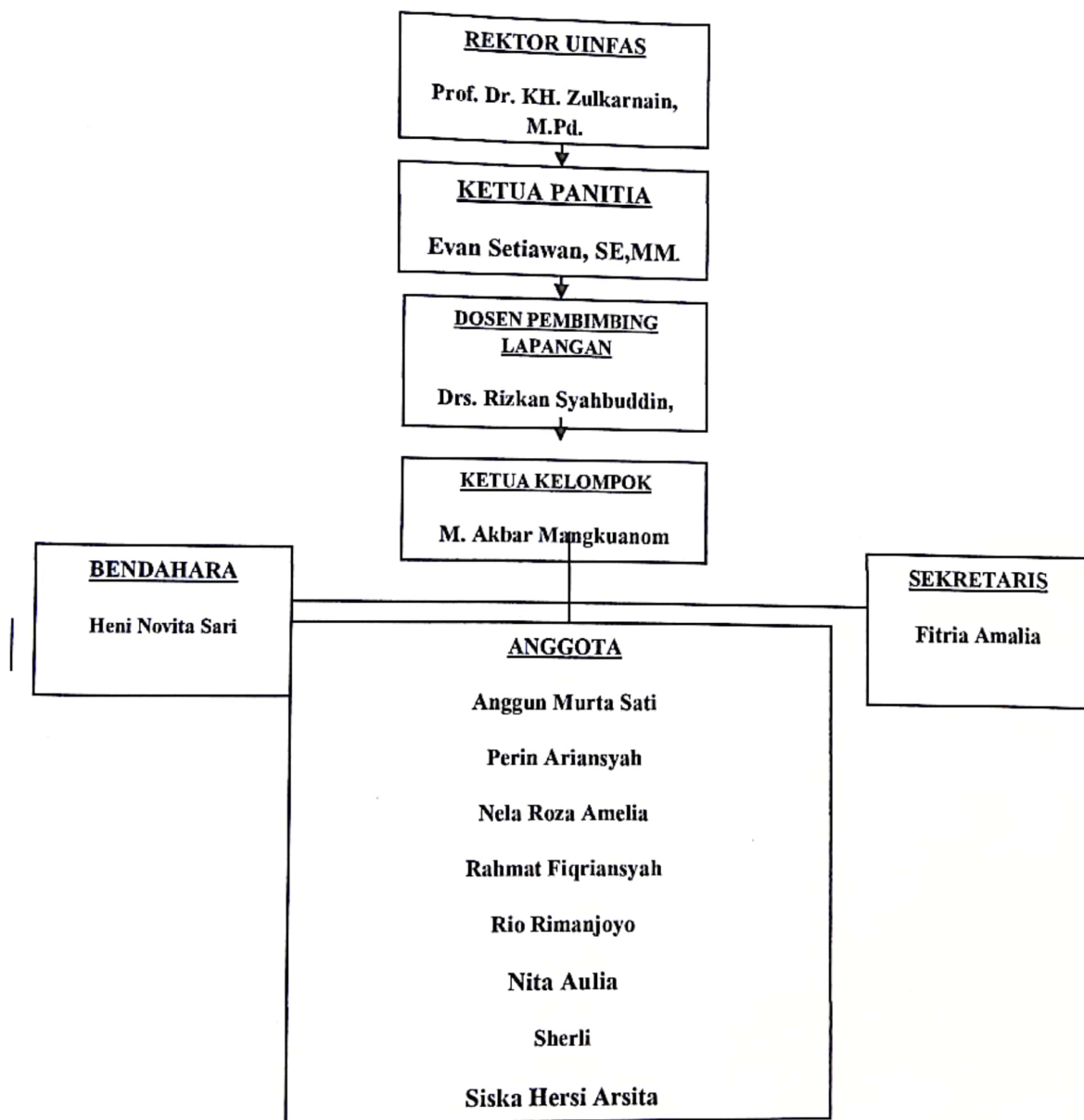

Bagan 1.3 Struktur Instruksional Kuliah Kerja Nyata (KKN) UINFAS Bengkulu

DOKUMENTASI PONPES AL - ITTIFAQ

Gambar 2.2 Penyerahan Mahasiswa KKN



Gambar 2.3 Kebersihan Ponpes



Gambar 2.4 Sholat Teraweh Bersama

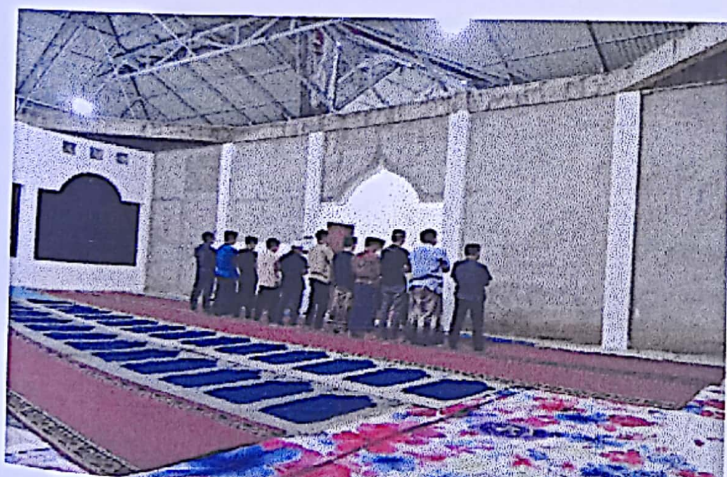
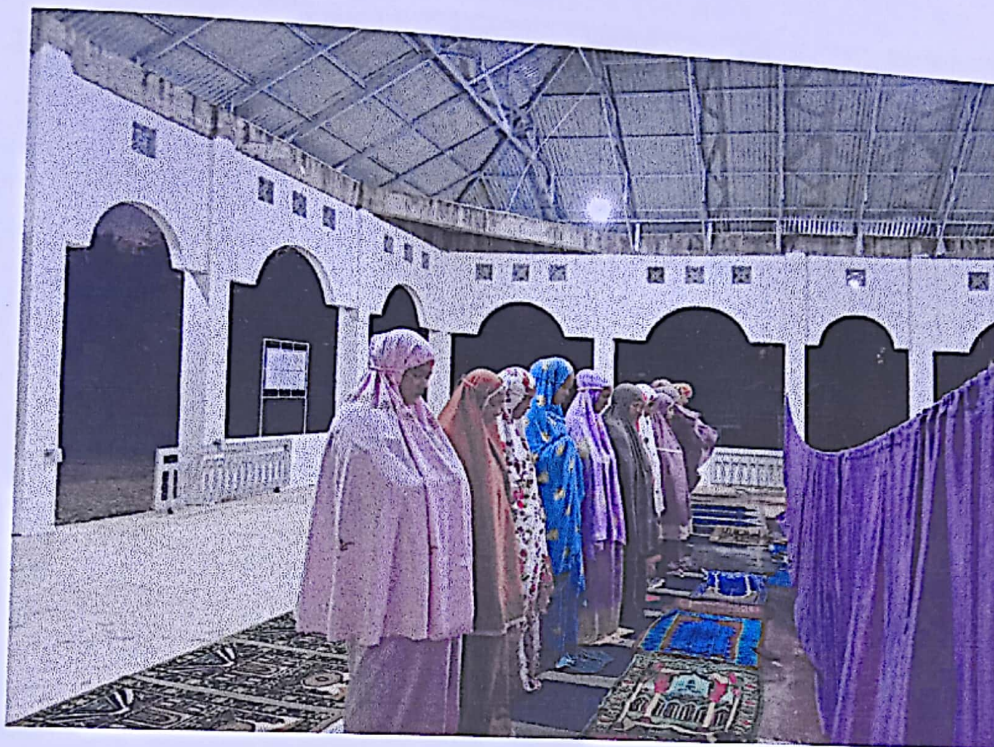

Gambar 2.5 Lanjut Tadarus Habis Sholat Teraweh

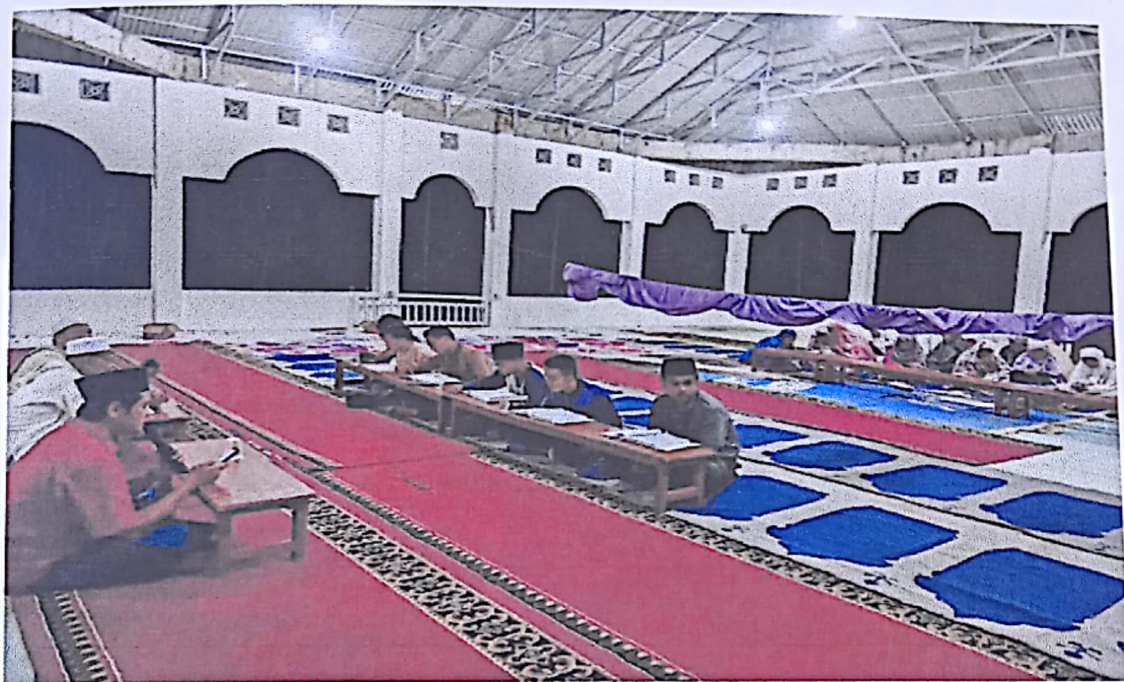

Gambar 2.6 Kunjungan Monitoring Oleh DPL



Gambar 2.7 Kunjungan Ketua Panitia ke Pondok Pesantren

