

**LAPORAN HASIL KEGIATAN KULIAH KERJA NYATA
ANGKATAN I TAHUN 2022**

Kelompok : 50
Desa/Kelurahan : KELURAHAN TABA PENANJUNG
Kecamatan : TABA PENANJUNG
Kabupaten : BENGKULU TENGAH



**DISUSUN UNTUK MELENGKAPI PELAPORAN
KEGIATAN KULIAH KERJA NYATA
ANGKATANI TAHUN 2022**

**LEMBAGA PENELITIAN DAN PENGAPDIAN KEPADA MASYARAKAT
UNIVERSITAS ISLAM NEGERI FATMAWATI SUKARNO
(UINFAS) BENGKULU TAHUN 2022**

DATA NAMA KELOMPOK

1. Nama Mahasiswa : Iqbal Wahyu Ramadahan
Nim : 1911130167
Jurusan : Ekonomi Syariah
2. NamaMahasiswa : Yudhistira Nugraha
Nim : 1911110071
Jurusan : Hukum Keluarga Islam
3. NamaMahasiswa : Rahma Irlan.Msc
Nim : 1911320020
Jurusan : Bimbingan dan Konseling Islam
4. NamaMahasiswa : Esi Sriani
Nim : 1911210115
Jurusan : Pendidikan Agama Islam
5. NamaMahasiswa : Desva Karina
Nim : 1911240173
Jurusan : Pendidikan Guru Madrasah Ibtidaiyah
6. NamaMahasiswa : Feny Ema Giantri Putri
Nim : 1911240071
Jurusan : Pendidikan Guru Madrasah Ibtidaiyah
7. NamaMahasiswa : Ella Frisilia
Nim : 1911240098
Jurusan : Pendidikan Guru Madrasah Ibtidaiyah
8. NamaMahasiswa : Tari Wulandari
Nim : 1911210043
Jurusan : Pendidikan Agama Islam
9. NamaMahasiswa : Maretakumara
Nim : 1911230142
Jurusan : Tadris Bahasa Inggris
10. NamaMahasiswa : Fitria Litasari
Nim : 1911240081
Jurusan : Pendidikan Guru Madrasah Ibtidaiyah
11. Nama Mahasiswa : Dela Mayang Sari
Nim : 1911210158
Jurusan : Pendidikan Agama Islam



**KULIAH KERJA NYATA PROGRAM BERBASIS MASJID
UNIVERSITAS ISLAM NEGERI FATMAWATI SUKARNO BENGKULU
KELOMPOK 50**

*Sekretariat : Kelurahan Taba Penanjung Kecamatan Taba Penanjung,
Kabupaten Bengkulu Tengah 38371*

PENGESAHAN

Pada hari selasa, 09 Mei 2022 setelah dilakukan Konfirmasi Program Kerja Kelompok dan Pelaporan Kegiatan Secara Periodik, Laporan ini Dinyatakan Sah dan dapat Diterima untuk Memenuhi Persyaratan Kuliah Kerja Nyata.

Bengkulu, 9 Mei 2022

Dosen Pembimbing Lapangan,

DR. SURYANI M.Ag

Nip: 196901101996032002



**KULIAH KERJA NYATA PROGRAM BERBASIS MASJID
UNIVERSITAS ISLAM NEGERI FATMAWATI SUKARNO BENGKULU
KELOMPOK 50**

*Sekretariat : Kelurahan Taba Penanjung Kecamatan Taba Penanjung,,
Kabupaten Bengkulu Tengah 38371*

SURAT KETERANGAN

NO: 001/KKN/K122/UINFAS-BKL/I/2022

Assalamualaikum Wr.Wb.

Sesuai dengan ketentuan yang telah ditetapkan Lembaga Pelatihan dan Pengabdian Masyarakat (LPPM) UINFAS Bengkulu, maka kami lampirkan laporan kelompok ini di Kelurahan Taba Penanjung, Kecamatan Taba Penanjung, Kabupaten Bengkulu Tengah, mengenai kegiatan yang kami laksanakan di lokasi KKN di Kelurahan Taba Penanjung baik kegiatan unggulan, pokok, maupun kegiatan penunjang. Demikianlah surat Laporan ini kami buat dengan sebenar-benarnya dan dapat dipertanggung jawabkan.

Wassalamu'alaikum Wr.Wb.

Taba penanjung, 9 Mei 2022

Mengetahui
Lurah

TARMIZI
NIP.1980030920091001

Ketua Kelompok



IQBAL WAHYU

NIM : 1911130167

Dosen Pembimbing Lapangan

(DPL)

DR. SURYANI M.Ag

Nip: 196901101996032002

KATA PENGANTAR

Bismillaahirrohmaanirrohim

Assalamu'alaikumWr. Wb.

Kuliah Kerja Nyata (KKN) sebagai salah satu kegiatan yang wajib dilaksanakan oleh setiap mahasiswa dan merupakan kegiatan yang tersistematika, terprogram dengan rapi mengharuskan adanya perencanaan, penyusunan pelaksanaan, pelaporan dan pengevaluasian sehingga nantinya KKN tidak merupakan kegiatan yang serabutan tetapi merupakan kegiatan ilmiah dan mencerminkan akan dunia kampus yang semuanya harus didasarkan pada kaidah-kaidah keilmiah dan sekal ilagi bukan suatu kegiatan yang tak terorganisir.

UINFAS BENGKULU yang merupakan salah satu perguruan tinggi yang juga melaksanakan KKN, juga tidak terlepas pada hal-hal yang bersifat keilmiah, maka setiap mahasiswa yang melaksanakan KKN diwajibkan adanya pelaporan kegiatanyang telah dilaksanakannya.

Dengan dasar tersebut maka dengan ini kami dari KKN UINFAS BENGKULU yang bertempat di Kelurahan Taba Penanjung Kecamatan Taba Penanjung Kabupaten Bengkulu Tengah melaporkan kegiatan KKN yang telah ditentukan oleh Lembaga Penelitian Pengabdian Masyarakat (LPPM) selaku penanggung jawab pelaksanaan kegiatan KKN ini. Laporan ini kami maksudkan agar dapat mendiskripsikan dan memberikan data-data yang valid tentang gambaran geografi, monografi, demografi, keadaan secara menyeluruh akan keadaan sosial kemasyarakatan yang ada di Kelurahan Taba Penanjung Kecamatan Taba Penanjung Kabupaten Bengkulu Tengah dan pelaporan tentang kegiatan-kegiatan yang menjadi program kerja yang telah kami laksanakan di desa tersebut.

Semoga laporan ini dapat memberikan gambaran secara jelas dan dapat menjadi acuan terhadap penilaian yang nantinya akan menjadi kesimpulan, berdasar dengan itu saran dan kritik yang konstruktif akan menjadi cambuk bagi kami untuk lebih dapat menyempurnakan laporan ini.

Atas terselenggaranya pelaksanaan KKN di Kelurahan Taba Penanjung Kecamatan Taba Penanjung Kabupaten Bengkulu Tengah ini kami mengucapkan terimakasih yang sebesar-besarnya kepada seluruh masyarakat Kelurahan Taba Penanjung Kecamatan Taba Penanjung Kabupaten Bengkulu Tengah yang telah membantu kami dalam melaksanakan tugas akademik ini. Ucapan terimakasih juga kami haturkan kepada seluruh perangkat Kelurahan Taba Penanjung Kecamatan Taba Penanjung Kabupaten Bengkulu Tengah yang telah membantu mengarahkan seluruh rencana program kegiatan.

Terima kasih yang tiada hingga kami haturkan kepada keluarga Bapak lurah Bapak Tarmizi, yang telah menyediakan semua fasilitas untuk kelancaran pelaksanaan KKN ini. Mereka lah yang selama kurang lebih 45 hari dengan sabar membimbing, menampung dan menjadi orang tua kedua kami. Sungguh kebaikan itu akan selalu terpatri dihati kami dan persaudaraan yang pernah terbina itu semoga selalu terjalin. Aamiin. Atas jasa baik beliau, kami ucapkan banyak terimakasih.

Dan harapan terakhir dari kami semoga laporan ini dapat bermanfaat bagi siapa saja, sehingga KKN yang telah kami laksanakan dapat berdaya dan berhasil serta di ridhoi Allah SWT Aamiin.

WallahulMuwafiqIlaaAqwamitthariq

Wasalamu'alaikumWr. Wb.

Bengkulu, 28 April 2022

Penyusun

DAFTAR ISI

HALAMAN JUDUL	i
DAFTAR NAMA KELOMPOK	ii
PENGESAHAN	iii
KATA PENGANTAR	vi
DAFTAR ISI	vii

BAB I PENDAHULUAN

A. Analisis Situasi	1
B. Rumusan Masalah	2
C. Tujuan Dan Manfaat	5
D. Sasaran	6
E. Metode Yang Digunakan	7

BAB II GAMBARAN UMUM DESA LOKASI KKN

A. Letak Geografis	9
B. Profil Desa	9
C. Keadaan Penduduk	11
D. Keadaan Sosial Pendidikan	15

BAB III PROGRAM KERJA

A. Program Kerja KKN	16
B. Faktor Pendukung dan Penghambat Program	16
C. Pelaksanaan Program Kerja	17
D. Rekomendasi	18

BAB IV KESIMPULAN DAN SARAN

A. Simpulan	20
B. Saran	21

DAFTAR PUSTAKA

LAMPIRAN

BAB I PENDAHULUAN

A. Analisis Situasi

Kuliah Kerja Nyata (KKN) merupakan intrakurikuler dimana pelaksanaannya merupakan bentuk realisasi dari Tri Dharma Perguruan Tinggi yaitu Pendidikan atau Pengajaran, Penelitian dan Pengabdian Masyarakat. Di dalam pelaksanaan KKN yang kami laksanakan merupakan aktivitas yang diharapkan dapat menyentuh langsung kepada kebutuhan masyarakat yang bersifat realistis khususnya dalam bidang keagamaan, sosial, dan budaya. Kegiatan KKN ini dalam rangka pengembangan pengetahuan agama, sikap dan keterampilan bagi peserta KKN melalui penerapan pengetahuan agama baik yang bersifat vertikal maupun horizontal. Tentunya kegiatan KKN ini, para peserta KKN yang merupakan mediator langsung dalam rangka praktek dan pengembangan teori dan konsep yang telah dipelajari. Namun lebih menjadi harapan kami dengan diadakan KKN ini adalah untuk membantu masyarakat dalam rangka meningkatkan cara berpikir, pengetahuan dan keterampilan sehingga dapat menumbuhkan potensi sumber daya yang dikembangkan dalam membantu masyarakat khususnya dalam bentuk moral dan spritual.

Laporan yang kami susun ini mengacu pada buku panduan dan petunjuk yang ada mengenai langkah-langkah kegiatan yang diawali dengan observasi dan pengumpulan informasi dilokasi KKN kelurahan Taba Penanjung, Kabupaten Bengkulu Tengah Kecamatan Taba Penanjung sehingga dengan informasi dan observasi yang kami lakukan dapat menginventaris permasalahan dan kondisi yang ada pada masyarakat, tentang kondisi geografis, sosial masyarakat, sosial budaya, ekonomi, pendidikan, dan tingkat pengalaman masyarakat tentang ajaran agama sehingga dapat kami jadikan pedoman dalam penyusunan program kerja.

Dalam penyusunan program kerja KKN Kelompok 50 Kelurahan Taba Penanjung Kecamatan Taba Penanjung Kabupaten Bengkulu Tengah kami memberikan perhatian yang lebih besar kepada Pendidikan Baca Tulis Al-Qur'an, Yasinan, Kegiatan Peribadahan di Masjid, serta berpartisipasi dalam setiap

kegiatan rutinitas masyarakat, di Masjid Jamiatul Khoir Dan Muhajirin dan Sekretariat KKN 50.

B. Rumusan Masalah

Tabel 1.1 Garapan Unggulan

Bidang Garapan	Masalah	Akar Masalah	Potensi	Kelemahan	Solusi
Pembelajaran Baca tulis Al-Qur'an (Pada anak anak Kelurahan Taba Penanjung TPQ Masjid Jamiatul Khoir)	Aktif	<ul style="list-style-type: none"> Kurangnya keseriusan dalam belajar mengaji Fasilitas belajar kurang memadai Kurangnya pemahaman ilmu tajwid didalam membaca Al-Qur'an. 	Anak-anak bersemangat dalam belajar membaca dan menulis Al-Qur'an	Kurangnya minat untuk belajar dan cenderung bermain	Memberikan motivasi dan semangat dalam baca tulis Al Qur'an
Pengajian Rutin ibu-ibu & Tadarusan (Ibu Dan Bapak Masjid Jamiatul Khoir Dan Masjid Muhajirin)	Aktif	<ul style="list-style-type: none"> Tidak ada variasi dalam belajar mengaji Kebanyakan ibu-ibu tidak ikut karena kelelahan dari sawah dan kebun 	Kemauan warga belajar membaca alQur'an	<ul style="list-style-type: none"> Kurangnya variasai dalam membaca al-qur'an Kurangnya kesadaran warga akan nilai-nilai agama 	Meningkatan kegiatan rutinas membaca al-qur'an setiap hari sabtu dan minggu

Table 1.2 Garapan Pokok

No	Bidang Garapan	Masalah	AkarMasalah	Potensi	Kelemahan	Solusi
	Ikut aktif dalam kepengurusan masjid dan risma	Kurang aktif	<ul style="list-style-type: none"> • Anggota Risma sibuk dalam bekerja dan kuliah menyebabkan risma yang Kurang aktif 	<p>Dalam Pelaksanaan kegiatan keagamaan cukup kompak.</p>	<p>Anggota Rismas sibuk dalam bekerja, sehingga Risma tersebut cenderung pasif.</p>	<p>Meningkatkan kesadaran antar individu maupun kelompok menjadwalkan program.</p>
	Membersihkan masjid	Gotong royong membersihkan masjid	<ul style="list-style-type: none"> • Rendahnya kemauan masyarakat dalam membersihkan masjid 	<ul style="list-style-type: none"> • Kepedulian masyarakat dan kebersaman masyarakat masih bagus • Kesadaran beragama masyarakat, masih tinggi 	<ul style="list-style-type: none"> • Anggapan bahwa fasilitas umum menjadi tanggung jawab pemerintah dan pengurus masjid 	<p>Gotong Royong kebersihan masjid dilakukan setiap hari jum'at pagi, dan daftar jadwal piket.</p>

C. Tujuan Dan Manfaat

Adapun tujuan dan manfaat dilaksanakannya program kerja nyata (KKN) ialah:

1. Tujuan

Tujuan Umum

- i. Mempersiapkan calon sarjana yang lebih menghayati dan memahami kompleksitas permasalahan yang dihadapi masyarakat dan memperluas wawasan pemikiran serta belajar praktis terpadu.
- ii. Mengembangkan kemampuan agama, sikap dan keterampilan mahasiswa melalui penerapan ilmu agama Islam, teknologi dan seni bernafaskan islam secara langsung dimasyarakat serta melatih mahasiswa untuk bekerja antar bidang keahlian secara terpadu.
- iii. Meletakkan agama sebagai pendorong dan penggerak kegiatan masyarakat sehingga tersosialisasi nilai-nilai agama dalam seluruh aspek kehidupan.

Tujuan Institusional

- i. Memperoleh umpan balik dan masukan untuk bahan penyempurnaan sistem pendidikan perguruan tinggi Universitas Islam Negeri Fatmawati Sukarno Bengkulu (UINFAS) yang serasi dengan kebutuhan masyarakat arah pembangunan nasional dan pasar kerja.
- ii. Membantu pemerintah dalam mempercepat proses pembangunan masyarakat yang berkelanjutan dalam berbagai bidang, khususnya dalam bidang keagamaan.
- iii. Mempercepat hubungan dan mensinergikan program Universitas Islam Negeri Fatmawati Sukarno Bengkulu (UINFAS) dengan pemerintah dan masyarakat guna mendapatkan dukungan moril maupun materil bagi eksistensi dan pengembangan Universitas Islam Negeri Fatmawati Sukarno Bengkulu (UINAS) Bengkulu kedepan.

2. Manfaat

- i. Agar mahasiswa memperoleh pengalaman belajar yang berharga melalui keterlibatannya dalam masyarakat yang secara langsung menemukan, merumuskan, memecahkan dan menanggulangi permasalahan pembangunan secara pragmatis dan interdisipliner.
- ii. Agar mahasiswa dapat memberikan pemikiran berdasarkan ilmu pengetahuan, teknologi dan seni dalam upaya menumbuhkan, mempercepat gerak serta mempersiapkan kader-kader pembangunan.
- iii. Meningkatkan hubungan antara UINFAS Bengkulu dengan pemerintah daerah, instansi teknis dan masyarakat, sehingga UINFAS Bengkulu dapat lebih berperan dan dapat menyesuaikan kegiatan pendidikan serta penelitiannya dengan tuntutan nyata dari masyarakat yang sedang membangun.

D. Sasaran

1. Bagi Masyarakat

- i. Masyarakat memperoleh bantuan tenaga dan pikiran untuk meningkatkan cara berfikir pengetahuan dan keterampilan. Sehingga dapat menumbuhkan potensi Sumber Daya Manusia (SDM) dan selanjutnya berkembang secaramandiri.
- ii. Terbentuknya kemampuan dan partisipasi masyarakat dan pembangunan, khususnya pembangunan dalam agama.

2. Bagi Pemerintah

- i. Membantu mempercepat proses pembangunan yang dilaksanakan oleh pemerintah antara lain dalam meningkatkan kualitas sumber daya manusia.
- ii. Membuka akses kemitraan dan komunikasi timbal balik antara perguruan tinggi dengan pemerintah

3. Bagi Mahasiswa

- i. Mendewasakan cara berpikir, bersikap dan bertindak serta meningkatkan daya penalaran mahasiswa dalam melakukan pengkajian, perumusan, dan pemecahan masalah secara praktis dan

terpadu.

- ii. Mendalami penghayatan dan pengetahuan mahasiswa terhadap berbagai masalah dalam masyarakat yang sedang melaksanakan pembangunan, khususnya dalam bidang keagamaan.

4. Bagi Lembaga Universitas Islam Negeri Fatmawati Sukarno (UINFAS) Bengkulu

- i. Mendapatkan masukan bagi penyelenggaraan pendidikan atau pengajaran, penelitian dan pengabdian dalam bidang agama.
- ii. Meningkatkan partisipasi dan peran Universitas Islam Negeri Fatmawati Sukarno (UINFAS) Bengkulu dalam melaksanakan pembangunan dalam bidang agama.
- iii. Meningkatkan kerja sama Universitas Islam Negeri Fatmawati Sukarno (UINFAS) Bengkulu dengan pemerintahan daerah, perguruan tinggi dan instansi yang terkait.

E. Metode Yang Digunakan

Adapun metode yang digunakan dalam mengidentifikasi masalah dan eksplansi Masalah adalah sebagai berikut :

1. Observasi

Sebagai langkah awal yang kami lakukan setelah sampai di lokasi Kuliah Kerja Nyata (KKN) yang terletak di Kelurahan Taba Penanjung Kecamatan Taba Penanjung Kabupaten Bengkulu Tengah, kami melakukan pengamatan secara langsung (survey) melalui silaturahmi kerumah warga, guna mengetahui seluk beluk keadaan masyarakat.

2. Interview (wawancara)

Sebagai tindak lanjut dari kegiatan observasi di lapangan, maka untuk memperjelas seluk beluk mengenai tatanan kehidupan masyarakat Kelurahan Taba Penanjung Kecamatan Taba Penanjung Kabupaten Bengkulu Tengah, maka kami mengunjungi tokoh-tokoh masyarakat diantaranya bapak lurah, kadun, tokoh agama, tokoh pemuda, serta warga kelurahan setempat guna mendapatkan informasi yang jelas mengenai seluk beluk kelurahan.

3. Pendekatan-Pendekatan

Pendekatan umum, pendekatan ini dilakukan dengan cara perkenalan peserta kuliah kerja nyata dengan masyarakat Desa Sidodadi Kec. Pondok Kelapa Kab. BengkuluTengah.

Pendekatan Khusus, pendekatan Khusus ini diantaranya:

- 1) Pendekatan kepada Perangkat-perangkat kelurahan
- 2) Pendekatan kepada tokoh-tokoh agama
- 3) Pendekatan kepada remaja/karang taruna
- 4) Pendekatan kepada Anak-anak

Melalui Silaturahmi atau sebaliknya kunjungan mereka kesekretariat kelompok 50, Kami memperoleh gambaran tentang kondisi anak-anak pemuda dan remaja, baik itu karang taruna, dan lain-lain yang menjadi harapan perbaikan pemuda untuk masa yang akan datang.

BAB II

GAMBARAN UMUM DESA LOKASI KKN

A. Letak Geografis

Kelurahan Taba Penanjung terletak di Kabupaten Bengkulu Tengah secara administrasi termasuk dalam wilayah Propinsi Bengkulu yang terletak pada posisi antara 101° 32' – 102° 8' BT dan 2° 15' – 4° LS yang termasuk didalam kecamatan Taba Penanjung. Kondisi geografisnya topografi sebagian besar merupakan Daerah perbukitan dengan ketinggian mencapai 541 m dpl. Kabupaten Bengkulu Tengah memiliki batas wilayah :

1. Sebelah Utara berbatasan dengan Kabupaten Bengkulu Utara dan Kabupaten Rejang Lebong.
2. Sebelah Timur berbatasan dengan Kabupaten Kepahiyang.
3. Sebelah Selatan berbatasan dengan Kabupaten Seluma dan Kota Bengkulu.
4. Sebelah Barat berbatasan dengan Samudera Indonesia.

Sedangkan Kelurahan Taba Penanjung sendiri terletak di jalan lintas Bengkulu-Sumatera Selatan tepatnya di tengah antara dusun bajak dan taba teret.

B. Profil Desa

Kelurahan Taba Penanjung adalah salah satu kelurahan yang terletak di Kabupaten Bengkulu Tengah. Di kelurahan ini ada sekitar 345 kk, yang terdiri dari 601 laki-laki, 626 perempuan. Adapun untuk agama Islam sekitar 1.208 orang beragama Islam, dan sekitar 7 orang yang beragama Kristen. Berarti hampir sekitar 99,9% hampir seluruh masyarakat di kelurahan Taba Penanjung beragama Islam.

Kelurahan Taba Penanjung dikenal dengan "perataan tanah tempat perahu berlabuh" mengapa dikata kan demikian, dikarenakan pada zaman dahulu ada perahu seorang raja yang sering berhenti di kelurahan Taba Penanjung, entah itu untuk istirahat, berdagang ataupun yang lainnya. Jadi bisa dikatakan bahwasanya asal muasal kelurahan Taba Penanjung berasal dari sang raja yang sering berhenti diperairan kelurahan Taba Penanjung. Taba Penanjung sendiri dapat diartikan sebagai Taba (perataan tanah), penan (tempat/lokasi/lahan), jung (perahu). Jadi jika diartikan "tanah tempat perahu berlabuh".

Kelurahan Taba Penanjung terletak di kabupaten Bengkulu Tengah, secara administrasi termasuk dalam wilayah provinsi Bengkulu yang terletak pada posisi antara 101° 32' - 102° 8' BT 2° 15' - 4° LS yang termasuk didalam kecamatan

Taba Penanjung. Kondisi geografisnya Sebagian besar topografi Sebagian besar merupakan daerah perbukitan dengan ketinggian mencapai 541 ml.

Sedangkan kelurahan taba penanjung sendiri terletak dijalan lintas Bengkulu sumatera selatan tepatnya ditengah-tengah antara dusun bajak dan taba terek.

Adapun pekerjaan pokok masyarakat dikelurahan taba penanjung adalah petani dan buruh harian lepas. Namun ada beberapa orang yang bekerja sebagai PNS, ABRI, tukang bangunan, pedagang dan kerja kantoran.

Adapun nama-nama lurah/pejabat yang telah memerintah dikelurahan taba penanjung adalah:

1. Muhammad Nasir
2. Ros dencik. S.sos.
3. Irwandi S.sos.
4. Muhammad sahlam S.pd.
5. Tarmizi SP.
6. Tiwardin S.sos.

TABLE 1
SEJARAH PERKEMBANGAN DESA

TAHUN	SEJARAH BERJALAN	SEJARAH YANG TERJADI
1977	Terbentuknya cikal bakal taba penanjung	Kelurahan taba penanjung dikenal dengan “ perataan tanah tempat perahu berlabu” kata-kata tersebut diambil dari seorang raja yang sering berhenti/berlabuh diperairan taba penanjung.
1978	Setelah terbentuknya nama kelurahan taba penanjung banyak masyarakat yang berbondong-bondong untuk menetap didaerah sana	Dalam perjalanan menuju lokasi banyak masyarakat yang merasakan kelaparan dikarnakan perjalanan yang ditempuh sangat jauh. Namun hal itu tidak memudahkan semangat mereka untuk segera sampai di kelurahan taba penanjung
1979	Setelah para transmigrasi sudah diberi arahan dari departemen Transmigrasi yaitu bapak	Dalam gotong royong pembuatan jalan terhambat salah satu warga tetangga desa tidak dibuat jalan yang akhirnya terjadi keributan sampai urusan kepihak kepolisian karena semangat warga pembuatan jalan tetap dilanjutkan sampai selesai.

1980	Pembangunan pasar Desa telah dibangun dengan swadaya masyarakat untuk menampung dan menjual hasil pertanian.	Menjadi pasar kamis kelurahan taba pena
1981-1985	Pembangunan Balai Desa/Gedung kesenian sudah dibangun dengan swadaya masyarakat dan pembangunan jembatan sungai bajak secara swadaya masyarakat dibangun dengan darurat karena Cuma menggunakan kayu.	
1985-1990	Disaat Bapak Muhammad Nasir menjadi lurah terjadi permasalahan kepemimpinan Bapak Muhammad Nasir selaku pejabat kepala Lurah	Maka terjadi sisah waktu masa jabatan pak Muhammad Nasir diteruskan oleh bapak selaku PJS Lurah
200-2013	Setelah habis jabatan Bapak Irwandi S.sos. sebagai PJS kelurahan. Maka terjadi pergantian lurah yang di lakukan oleh pemerintah daerah.	

C. Keadaan Penduduk

1. Jumlah Kepala Keluarga (KK) :

345 KK Laki-Laki 601

KK Perempuan 626

2. Jumlah Penduduk

Adapun Jumlah penduduk perkiraan secara keseluruhan berjumlah orang.

Dengan perincian sebagai berikut:

a. Jumlah Penduduk Berdasarkan Jenis Kelamin

Tabel 2

Jumlah Penduduk Berdasarkan Jenis kelamin

	KLASIFIKASI	JUMLAH (Orang)
1	Laki-Laki	601
2	Perempuan	626
	Total	1.227

b. Jumlah Penduduk Berdasarkan Agama

Tabel 3

Jumlah Penduduk Berdasarkan Agama

NO	KLASIFIKASI	Jumlah
1	Islam	1208
2	Kristen	7
3	Khatolik	
4	Hindu	-
5	Budha	-
6	AliranKepercayaan	-
	Jumlah	

c. Jumlah Penduduk Berdasarkan Pendidikan

Tabel 4

Jumlah Penduduk Berdasarkan Pendidikan

NO	KLASIFIKASI	JUMLAH
1	BELUM/TIDAKSEKOLAH	
2	TamatPAUD	
3	TamatTK	27

4	TamatSD	200
5	TamatSLTP	250
6	TamatSLTA	750
7	TamatDIPLOMAI	40
8	TamatDIPLOMAII	
9	TamatDIPLOMAIII	
10	TamatS1	50
11	Tamat S2	
12	Putus sekolah	
Total		

d. Jumlah Penduduk Berdasarkan Usia

Tabel 5
Jumlah Penduduk Berdasarkan Usia Sedang

NO	KLASIFIKASI	Laki-Laki	Perempuan	Jumlah	Keterangan
1	0-5Tahun				
2	6-25Tahun				
3	26-40Tahun				
4	41-59Tahun				
5	60Tahunkeatas				
Total					

e. Jumlah Penduduk Berdasarkan Jenis Pekerjaan

Tabel 6
Jumlah Penduduk Berdasarkan Jenis Pekerjaan

NO	Jenis Pekerjaan	Jumlah	Keterangan
1	Petani	200	
2	Mebel		
3	Buruh Harian Lepas		
4	Pedagang		
5	Bengkel		
6	Counter		

7	Penjahit		
8	Toke		
9	PNS	100	
10	Honorer		
11	TNI	27	
12	Tukang/Bangunan	20	
13	Pemborong Bangunan		
14	Depot Asi Ulang Minum		
15	Karyawan Swasta		
16	Pedagang Ternak		
17	Sinso Kayu		
18	Pensiunan/ PNS	100	
19	Belum/ Tidak Bekerja		

f. Jumlah Penduduk Berdasarkan Suku

Tabel 7

Jumlah Penduduk Berdasarkan Suku

N O	Suku	Laki-Laki	Perempuan	Jumlah
1	Jawa			
2	Serangai			
3	Rejang			
4	Lembak			
5	Batak			
6	Sunda			
7	Bali			
8	Etnis Cina			
9	Timor-Timor			
10	Melayu			
11	Betawi			
12	Minangkabau			

13	Madura			
14	Palembang			
15	Papua			
Total				

D. Keadaan Sosial Pendidikan

1. Sistem Kekerabatan

Kekerabatan masyarakat Taba penanjung

Tabel 7

NO	Nama	Persentase
1	Sarpin	
2	Pagi	
3	Sapar	
4	Penduduk asli dan lain-lain	
Total		

Penduduk Kelurahan Taba Penanjung merupakan keturunan dari Sarpin yang berasal dari Jawa dengan persentase 15%. Keturunan dari Pagi dengan persentase 15% yang merupakan tran dari Jawa. Keturunan dari Sapar dengan persentase 15% juga tran dari Jawa. Sisanya merupakan penduduk asli dan pendatang dari berbagai suku.

2. Sistem Stratifikasi Sosial

Menurut Pitirim. A Sorokin Stratifikasi sosial adalah suatu perbedaaan penduduk atau masyarakat ke dalam kelas-kelas secara bertingkat atau hierarkis. Masyarakat Kelurahan Taba Penanjung secara tidak langsung diklasifikasikan berdasarkan penghasilan atau jumlah kekayaan yang dimiliki. Selain penghasilan, klasifikasi masyarakat Kelurahan Taba Penanjung juga berdasarkan pekerjaan dan pendidikan seseorang. Pendidikan juga menentukan derajat seseorang dimasyarakat, biasanya seseorang dengan pendidikan yang lebih tinggi mereka memiliki peluang yang besar untuk menjadi perangkat Desa.

BAB III PROGRAM KERJA

A. Program Kerja KKN

PROGRAM KERJA KULIAH KERJA NYATA (KKN)

KELOMPOK 50 ANGKATAN I UINFAS BENGKULU

KKNUINFAS Bengkulu kelompok 50 Kelurahan Taba Penanjung,

melaksanakan berbagai macam program kerja diantaranya:

1. Beribadah
2. Adzan
3. Tadarusan
4. Kultum
5. Kebersihan masjid
6. SDN 03 taba Penanjung
7. Mengajar TPQ
8. Pengajian
9. Ikut Serta Posyandu
10. Mengadakan Lomba Dalam Rangka Nuzulul Qur'an
11. Ikut serta mencari sumbangan untuk anak yatim piatu dan kaum dhuafa dikelurahan taba Penanjung
12. Mengadakan Buka Bersama
13. Ikut serta membantu pembagian zakat fitrah
14. Ikut serta mengadakan kegiatan pawai obor dalam rangka menyambut hari raya idul fitri

B. Faktor Pendukung dan Penghambat Program

1. Faktor Penghambat Dalam melaksanakan program KKN, tidak terlepas dari faktor penghambat. Adapun faktor-faktor yang menjadi penghambat diantaranya adalah sebagai berikut:
 - a. Akses jalan banyak yang sempit dan berkelok
 - b. Jarak tempuh yang cukup jauh sehingga menguras tenaga dan menimbulkan rasa lelah.
 - c. Kesibukan sebagian warga masyarakat diladang, sawah sering kali menimbulkan rasa capek sehingga cenderung memilih untuk istirahat dan tidak mengikuti kegiatan yang dilakukan mahasiswa KK

2. Faktor Pendukung Selain disebutkan faktor penghambat, ada juga faktor pendukung kegiatan sehingga bisa berjalan dengan lancar, di antaranya adalah sebagai berikut:
 - a. Dukungan prangkat desa dan sebagian besar warga masyarakat terhadap program yang ditawarkan.
 - b. Jalinan komunikasi dan silaturahmi yang baik sehingga memudahkan untuk melaksanakan program.
 - c. Sikap kegotongroyongan dan kekeluargaan warga masyarakat yang tinggi.
 - d. Sikap pejabat pemerintah desa yang baik dan bijaksana.
 - e. Hubungan kedekatan antara mahasiswa KKN dengan warga desa masyarakat yang seolah-olah seperti keluarganya sendiri.

C. Pelaksanaan Program Kerja

1. Melaksanakan Proses pesantren kilat dan Pembelajaran Baca Tulis Al-Qur'an, dilaksanakan di masjid jamiatul khoir, setiap hari senin-kamis waktu pelaksanaan ba'da Asar. Kami KKN kelompok 50 setiap yang piket tidak pergi untuk mengajar namun menjaga sekre dan yang bertepatan tidak piket pergi untuk proses pembelajaran baca tulis Al-Qur'an pada anak-anak.
2. Pengajian Rutin ibu-ibu, dilaksanakan setiap ba'da terawih, dan kami KKN kelompok 122 ikut sert dalam kegiatan ini pengajian ibu-ibu tersebut.
3. Membersihkan Masjid, dilaksanakan di masjid muhajirin dan jamiatul khoir setiap hari jumat sesuai jadwal piket pagi pukul 08:30 WIB, KKN kelompok 50 melakukan kegiatan kebersihan masjid agar menjadi rapi, bersih, dan nyaman untuk melakukan beribadah terutamasholat jum'at.
4. Ikut Aktif dalam Pengurusan Masjid dan Risma, dilaksanakan di masjid jamiatul khoir kelurahan Taba penanjung untuk membantu kepengurusan masjid dan risma agar lebih maju dan berkembang, dengan mengumpulkan setiap anggota kepengurusan masjid dan risma menjalin silaturahmi dan ikut serta dalam kegiatan bulan Ramadhan.

5. Menyelenggarakan Lomba Kegiatan Nuzul Qur'an, dilaksanakan di Masjid Jamiatul Khoir Kelurahan Taban Penanjung, KKN 50 bersama Karang iktu sertadalam kegiatan Lomba nuzulul qur'an dan kegiatan ini diikuti oleh seluruh anak-anak TPQ masjid jamiatul khoir dan muhajirin kelurahan Taban Penanjung.

D. Evaluasi Hasil Program Kerja

1. Presentase ketercapaian program kerja

Untuk presentase ketercapaian program kerja Kami Mengakumulasikan Sekitar 99% program kerja berjalan dan berhasil, sedangkan yang 1% tersisa itu sudah berjalan.

- a. Evaluasi kualitas ketercapaian

Dalam mengevaluasi kualitas ketercapaian program kerja KKN di kelurahan Taban Penanjung, kelompok 50 biasanya berkonsultasi kepada Bapak Lurah, tokoh masyarakat, pengurus masjid, risma, karang taruna dan masyarakat sekitar.

- b. Beberapa kegiatan yang menarik dilanjutkan

Selama menjalankan program KKN di kelurahan taba Penanjung ada beberapa program yang menarik untuk dilanjutkan seperti halnya kegiatan pengajaran rutin ibu-ibu dan bapak-

bapak, gotong royong jum'at bersih, mengajardimasjid, madrasah, sekretariat kkn 50, pada anak-anak mengajarkan mengajiserta memahami tajwid yang baik dan benar selain itu memberikan pelajaran tambahan seperti hafal do'a sehari-hari serta memberikan wawasan keislaman. sehingga dapat menciptakan generasi islami di kalangan anak-anak hingga mereka beranjak dewasa.

E. Rekomendasi

Dengan berakhirnya pelaksanaan kegiatan KKN di Kelurahan taba Penanjung, apabila melihat kesimpulan yang ada kami merekomendasikan kepada:

1. Panitia pelaksanaan KKN

Panitia pelaksanaan KKN UINFAS Bengkulu agar dalam pelaksanaan KKN tahun mendatang lebih maksimal, maka untuk lokasi KKN disesuaikan dengan peserta KKN yang terdekat karena sebagian peserta ada yang jauh tempat tinggalnya dengan lokasi KKN, sehingga dapat menghambat pelaksanaan program KKN.

2. Pemerintah Daerah

Kepada pemerintah daerah diharapkan memberi kemudahan dalam pelaksanaan program KKN melalui pengajuan-pengajuan proposal tidak terlalu birokratis.

BAB IV

KESIMPULAN DAN SARAN

A. Simpulan

KKN merupakan salah satu bentuk pengabdian kepada masyarakat yang masih dibutuhkan masyarakat kelurahan Taba Penanjung. Hal ini sangat bermanfaat bagi Mahasiswa yang melaksanakannya sebagai modal awal untuk terjun dimasyarakat dan manfaatnya pun bias langsung dirasakan masyarakat. Pengalaman yang komprehensif terhadap karakter, budaya dan kondisi sosial masyarakat tempat lokasi KKN mutlak dibutuhkan, sebagai bagian dari upaya untuk mempercepat proses adaptasi dan sosialisasi. Penempatan lokasi KKN di kelurahan Taba Penanjung sangat dihargai, lebih-lebih dari institusi yang berdasarkan keislaman mengingat pendekatan keagamaan akan mudah dalam menyesuaikan diri sesuai dengan kondisi masyarakat setempat, kekompakan dan kebersamaan antara sesama anggota tim KKN itu sendiri sebelum melaksanakan program yang direncanakan merupakan kunci kesuksesan dan kelancaran program KKN kelompok 50. Komunikasi yang baik antara kelompok KKN dan pemerintah kelurahan, remaja, anak-anak dan pemuda kelurahan dan segenap warga kelurahan Taba Penanjung juga menjadi faktor terpenting dalam kelancaran dan keberhasilan pelaksanaan program. Komunikasi yang terjalin dapat mempermudah koordinasi sehingga tidak menimbulkan kesalahpahaman.

Kesimpulan yang dapat diambil Setelah dilaksanakannya kegiatan kuliah kerjanya (KKN) selama kurang lebih 40 hari di Kelurahan Taba Penanjung Kecamatan Taba Penanjung Kabupaten Bengkulu Tengah adalah bahwa semua program kerjanya di programkan oleh pihak Kampus UINFAS Bengkulu berjalan lancar

baik program unggulan, pokok maupun penunjang. Keberhasilan program-program tersebut tidak bisa terlepas dari partisipasi dan dukungan bapak lurah ataupun masyarakat kelurahan Taba Penanjung. Selain hal tersebut, kekompakan dan kebersamaan KKN kelompok 50 juga sangat menentukan keberhasilan program

KKN ini. Program kerja yang efektif yang dilakukan oleh kelompok 50 adalah program yang langsung bersentuhan dengan masyarakat dan sesuai dengan kondisi yang ada, sehingga pada akhirnya nanti masyarakat akan dapat merasakan hasil dari program tersebut.

B. Saran

Kami sadar, bahwa pada KKN kali ini masih banyak kekurangan yang diperlukan adanya langkah untuk penyempurnaan. Maka dari itu demi kebaikan bersama perlu kiranya kami menyampaikan saran-saran konstruktif. Sebaiknya KKN dilaksanakan dengan persiapan yang cukup matang dan jeda waktu yang cukup antara pembekalan dan pemberangkatan. Hal ini akan memberikan kesempatan kepada para peserta KKN untuk lebih mempersiapkan diri dengan segala hal yang diperlukan.

1. Sebelum pelaksanaan KKN, hendaknya mahasiswa mempersiapkan diri semaksimal mungkin baik pengetahuan dan keterampilan serta mental. Yang paling penting adalah pengetahuan agama praktis, terutama bagaimana menempatkan diri sesuai dengan kondisi dimana ia tinggal.
2. Kepada pemerintah kelurahan, seluruh perangkat Desa untuk selalu meningkatkan program kemasyarakatan mengingat para mahasiswa belum tahu persis situasi dan kondisi tradisi dalam masyarakat maka kita perlu mengadakan koordinasi dan pengarahan secukupnya dari pamung Desa, tokoh masyarakat, maupun dari warga masyarakat sehingga seluruh program kegiatan yang diadakan oleh tim KKN sesuai dengan apa yang diharapkan masyarakat dan selepasnya kita meninggalkan tempat lokasi masih mempunyai beban moral dan tanggung jawab dari kedua belah pihak. Khususnya pelayanan pada masyarakat dalam keuangan untuk bias ditegaskan sebagai laporan administrasi. Dalam sebuah pemerintahan, segala persoalan akan dapat selesai dengan mudah kalau ada koordinasi dan musyawarah. Oleh karena itu perangkat Desa yang bijak adalah yang biasa mempersatukan seluruh anggotanya dalam rangka memajukan Desa.

Setelah kami melihat gejala-gejala yang terdiri masyarakat kelurahan taba penanjung maka kami menyarankan hendaknya:

1. Warga desa lebih menyadari betapa pentingnya pengamalan nilai-nilai Agama dalam kehidupan sehari-hari.
2. Hendaknya masyarakat kelurahan taba penanjung dapat lebih menjaga persatuan dan kesatuan.

DAFTAR PUSTAKA

- *Buku Panduan KKN*
- *Buku Monografi Desa*

LAMPIRAN-LAMPIRAN

A.StrukturKerja

STRUKTUR ORGANISASI KERJA KULIAH KERJA NYATA (KKN) UINFAS BENGKULU ANGKATANI TAHUN 2022

KELOMPOK : 50

DESA : Kelurahan Taba Penanjung

KECAMATAN: Taba Penanjung

KABUPATEN: Bengkulu Tengah



STRUKTUR INTRUKSIONAL
KULIA KERJA NYATA (KKN) UINFAS
BENGKULU ANGKATANI TAHUN 2022

KELOMPOK : 50

DESA : Kelurahan Taba Penanjung

KECAMATAN: Taba Penanjung

KABUPATEN : Bengkulu Tengah

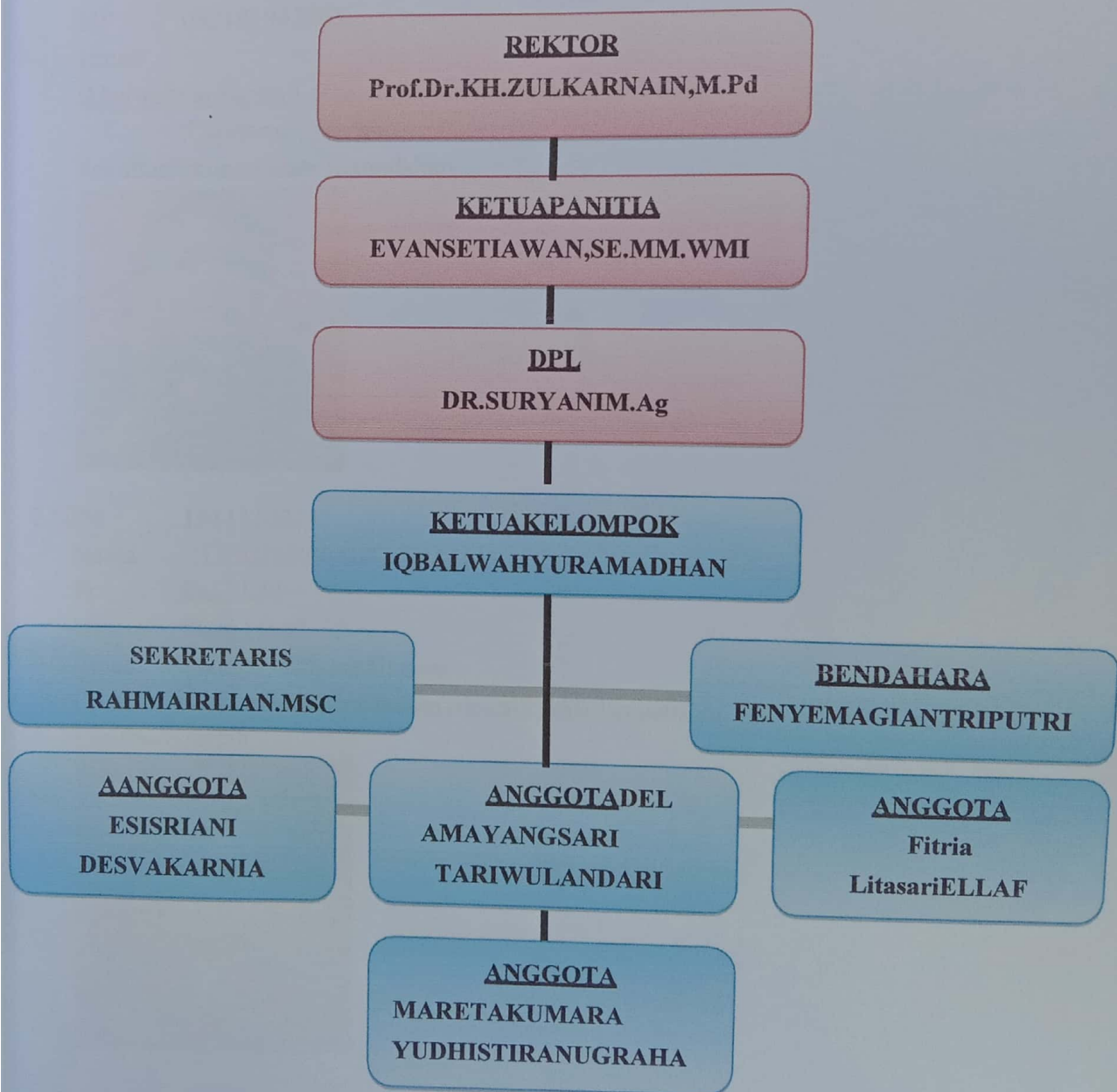

BIODATA KKN UIN FAS BENGKULU KELOMPOK 122 DESA SIDODA

Nama KKN : KKN BERBASIS MASJID 2022
Nama Kelompok : KKN BERBASIS MASJID KELOMPOK 50
Pembimbing : Dr. Suryani, M. Ag
Alamat KKN : Kabupaten Bengkulu Tengah, Kecamatan
Taba Penanjung, Kelurahan Taba Penanjung, Masjid Muhajirin

1. NIM 1911130167
Nama : IQBAL WAHYURAMADHAN
Jk : Laki-laki
HP 082181942565
Email :
ikbalwahyur@gmail.com, dankbom@gmail.com Prodi
: Ekonomi Syariah
Fakultas: Ekonomidan Bisnis Islam



2. NIM 1911110071
Nama : YUDHISTIRANUGRAHA
Jk : Laki-laki
HP 089632149332
Email : yudhist540@gmail.com
Prodi : Hukum Keluarga Islam (Ahwal Syakhshiyah)
Fakultas: Syariah



3.NIM 1911320020
Nama :RAHMALIRLIAN.MSC
Jk :Perempuan
HP :085283801089
Email :rahmairlian152@gmail.com
Prodi : BIMBINGAN DAN KONSELING
ISLAMFakultas:USHULUDDINADAB
DANDAKWAH



4.NIM 1911210115
Nama :ESISRIANI
Jk :Perempuan
HP 085273364725
Email :
esisriani@gmail.comProdi :
Pendidikan Agama
IslamFakultas:Tarbiyah danTadris



5.NIM 1911210043
Nama : Tari wulandariJk
:Perempuan
HP 089628986605
Email :
hyekiemin@gmail.comProdi :
pendidikan agama
islamFakultas:tarbiyah dantadris



6.NIM 1911240173
Nama :DESVAKARINA
Jk :Perempuan
HP 085720944359
Email :desvakarina04@gmail.com
Prodi : Pendidikan Guru Madrasah
IbtidaiyahFakultas: Tarbiyah danTadris



7.NIM 1911240098
Nama :ELLAFRISSILIA
Jk :Perempuan
HP 089627683874
Email :ellafrissilia@gmail.com
Prodi : Pendidikan Guru Madrasah
IbtidaiyahFakultas: Tarbiyah danTadris



8.NIM 1911240081
Nama :FITRIALITASARI
Jk :Perempuan
HP 085272558332
Emai :fitria18012000@gmail.com
Prodi : Pendidikan Guru Madrasah
IbtidaiyahFakultas: Tarbiyah ddanTadris



9.NIM 1911240071
Nama :FENYEMAGIANTRIPUTRI
Jk :Perempuan
HP 082371575843
Email :femagiantri@gmail.com
Prodi : Pendidikan Guru Madrasah
IbtidaiyahFakultas: Tarbiyah danTadris



10.NIM 1911230142
Nama :MARETAKUMARA
Jk :Perempuan
HP 081368070785
Email :MARETAKUMARA23@GMAIL.COM
Prodi : Tadris Bahasa
InggrisFakultas:TarbiyahdanTa
dris



11.NIM 1911210158

Nama :DELAMAYANG SARI

Jk :Perempuan

HP 081272192014

Email :

delamayangsari@gmail.com Prodi :

Pendidikan Agama

IslamFakultas:Tarbiyah danTadris



LAMPIRAN

1. ScheduleKerjaKknUinfasBengkuluAngkatan1Tahun2022
2. StrukturIntruksionalKknUinfasBengkulu Angkatan1Tahun202

LAMPIRAN KEGIATAN

1. SURVEY LOKASI KKN KELOMPOK 50
2. YASINAN DAN TAHLILAN DI SEKRE 50
3. KUNJUNGAN DAN SILAHTURAHMI KERUMAH RT
BESERTA PERANGKAT NYAKEL. TABA PENANJUNG
4. PENYERAHAN MAHASISWA KKN UIN FAS BENGKULU KEL. 50
5. KEBERSIHAN MASJID MUHAJIRIN DAN JAMI'AT ULKHOIR RUTIN
SETIAP HARI JUMAT
6. SHOLAT ISYA, DAN TARAWIH BERJAMAAH, SERTA
TADARUS BERSAMA JAMAAH MASJID MUHAJIRIN
7. SHOLAT ISYADAN TARAWIH BERJAMAAH SERTA TADARUS
BERSAMA JAMAAH MASJID JAMI'AT ULKHOIR
8. LOKA KARYA / PERKENALAN DENGAN MASYARAKAT KEL.
TABA PENANJUNG
9. PENGISIAN KULTUMOLEHANGGOTA KELOMPOK
10. POSYANDU ANAK DAN IBU HAMIL
11. RAPAT BERSAMA RISMA MASJID JAMI'AT ULKHOIR KEL. TABA
PENANJUNG
12. MENGAJAR LES ANAK-ANAK KEL. TABA PENANJUNG
13. PEMBUATAN PALANG SEKRE 50
14. BUKA BERSAMA DENGAN PRAMUKA KEL. TABA PENANJUNG

15. KUNJUNGAN DAN SILAHTURAHMI KE SDN 3 KEL. TABA
PENANJUNGBENKULUTENGAH
16. PENGGALANGANDANASANTUNAN ANAKYATIM
17. PEMBUKAAN ACARA PERLOMBAAN DALAM
RANGKANUZULULQURAN
18. PERLOMBAANSURAT PENDEK DANADZAN
19. KUNJUNGANDARI DPL(MONITORING)
20. PERLOMBAANRANGKINGIDANKALIGRAFI
21. BUKBERBERSAMAKETUAASIYAHBENGKULU
22. LOMBABUSANAMUSLIMDANTARTIL
23. BUKABERSAMADI RUMAHSALAH SATUSTAFKANTORLURAH
24. POSYANDULANSIA
25. PEMBAGIANHADIAHPERLOMBAANDALAMRANGKA
NUZULULQURANDIMASJIDJAMI'ATULKHOIR
26. MALAMPUNCAKNUZULULQUR'AN
27. BUKA BERSAMA ANAK RISMA MASJID JAMI'ATULKHOIR.
28. SANTUNAN ANAK YATIM DI MASJID MUHAJIRIN
29. RAPAT BERSAMA PENGURUS MASJID DAN RISMA JAMIATUL KHOIR PERSIAPAN
PESANTREN KILAT
- 30.PESANTREN KILAT DI MASJID JAMI'ATULKHOIR
- 31.PEMBAGIAN ZAKAT FITRAH DIMASJID MUHAJIRIN DAN JAMI'ATUL
KHOIR
- 32.PERSIAPAN MALAM TAKBIR(PAWAI OBOR)
- 33.SHOLAT IDUL FITRI DI MASJID MUHAJIRIN
- 34.HALAL BI HALAL KE RUMAH PAK LURAH DAN TOKOH
MASYARAKAT.
- 35.MALAM PERPISAHAN BERSAMA MASYARAKAT
- 36.PENARIKAN KELOMPOK 50 KEL.TABAPENANJUNG



Gambar 1 survey lokasi KKN kelompok 50



Gambar 2 Yasinan dan doa bersama anggota kelompok 50 di sekre kelompok 50 kelurahan taba Penanjung.



***Gambar 3 kunjungan dan silaturahmi ke rumah RT beserta perangkatnya
kel. Taba Penanjung***



Gambar 4 penyerahan mahasiswa KKN UINFAS Bengkulu Kel.50



Gambar 5 Kebersihan Masjid Muhajirin dan Jami'atul Khoir setiap Jum'at



Gambar5SholatIsyadanTarawih serta TadarusbersamaJamaah MasjidMuhajirin



***Gambar6SholatIsyadanTarawihsertaTadarusbersamaJamaahMasjidJami'atul
Khair***



Gambar7LokaKarya/Perkenalan denganmasyarakatKel.TabaPenanjung



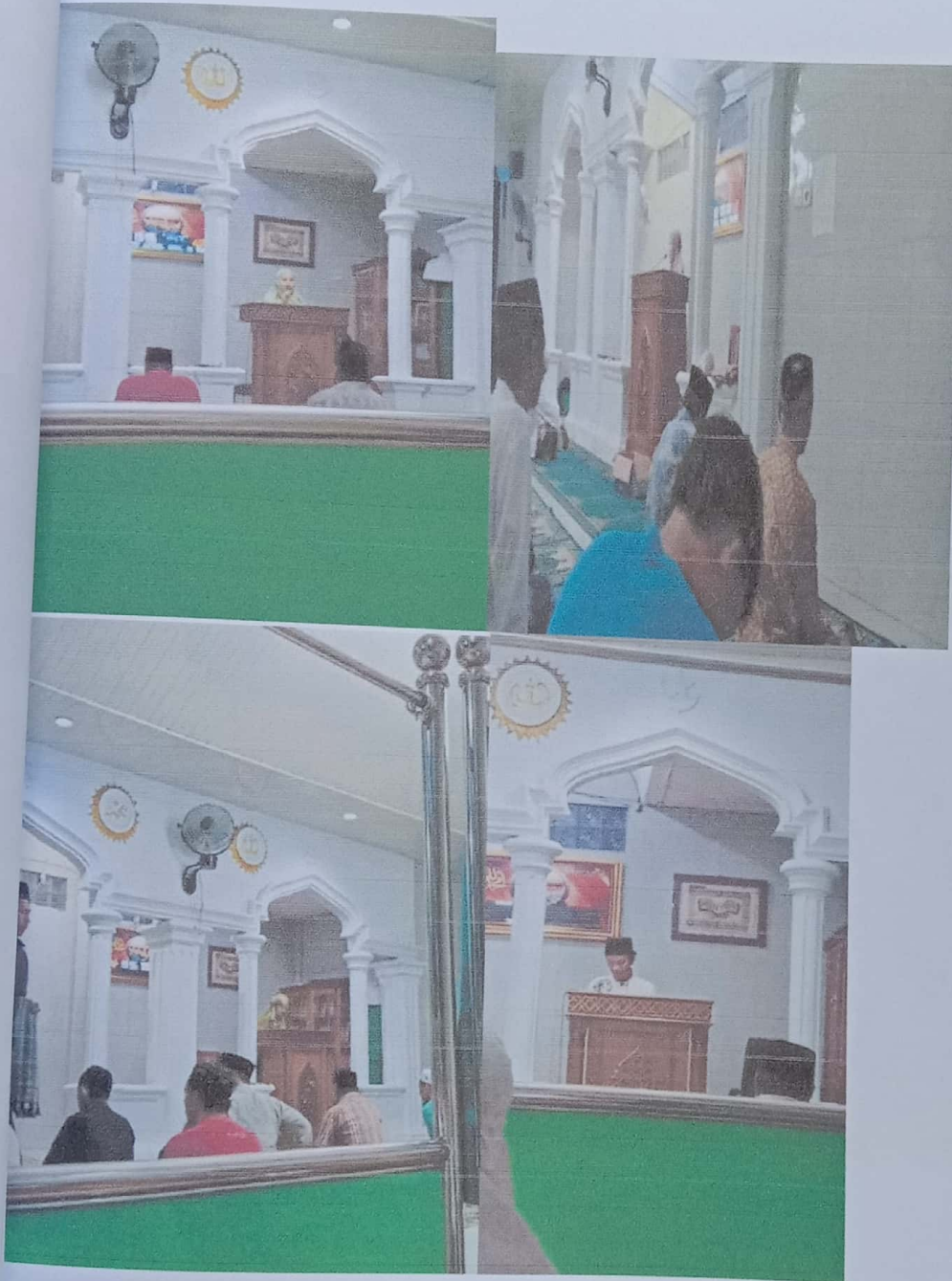

Gambar8PengisianKultumolehanggungotakelompok



Gambar 9 Posyandu anak dan Ibu Hamil



Gambar10.rapatbersama rismamasjidjamiatul khoirkelurahantaba Penanjung.



Gambar11. Mengajar Les anak-anak kelurahantaba Penanjung

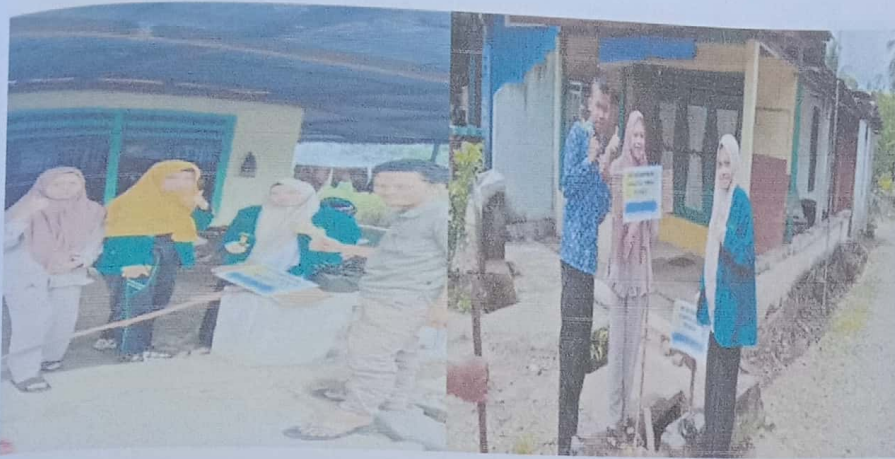

Gambar12 pembuatan palang sekre kelompok 50.



Gambar13 Bukabersama kakak-kakak pramuka ranting kelurahan antaba Penanjung



Gambar 14 kunjungan ke SDN 03 kelurahan taba Penanjung.



Gambar 15 galang Dana untuk santunan anak yatim kelurahan Taban Penanjung

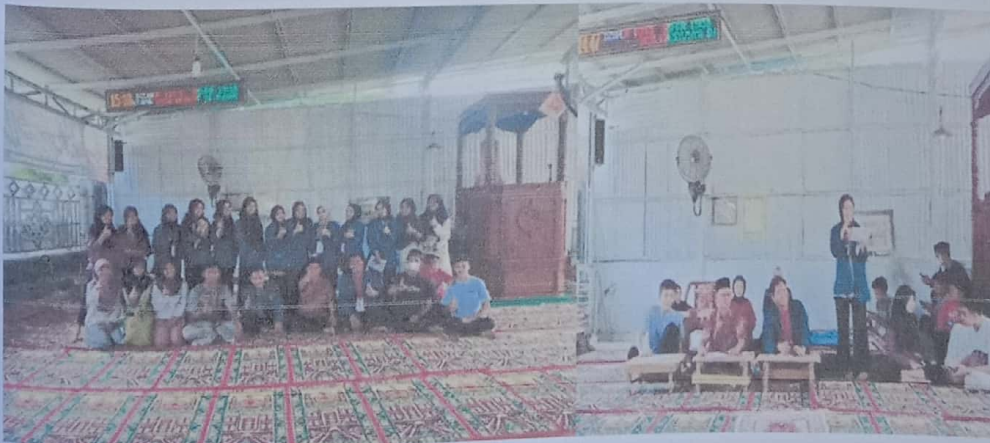

Gambar 16. Pembukaan kegiatan perlombaan dalam rangka memperingati Nuzulul qur'andimasjid jamiatul khoir



Gambar 17 perlombaan azdandansurahpendek.



Gambar 18. Kunjungan dari DPL (monitoring)



Gambar 19 Perlombaan kaligrafidan ranking 1.



Gambar20bukabersamaketuaAisyiyah bengkulu dimasjidMuhajirin.



Gambar21Lombabusanamuslim dan tartilQur'an.



Gambar22 Bukabersama dirumah salah satustafkantorlurahtaba Penanjung



Gambar23 posyandu Lansia



Gambar 24 PEMBAGIAN HADIAH PERLOMBAAN DALAM RANGKA
NUZULUL QURAN DIMASJID JAMI'AT ULKHOIR



Gambar25 MALAM PUNCAK NUZULULQUR'AN



Gambar 26 BUKA BERSAMA ANAK RISMA MASJID JAMI'ATUL KHOIR.

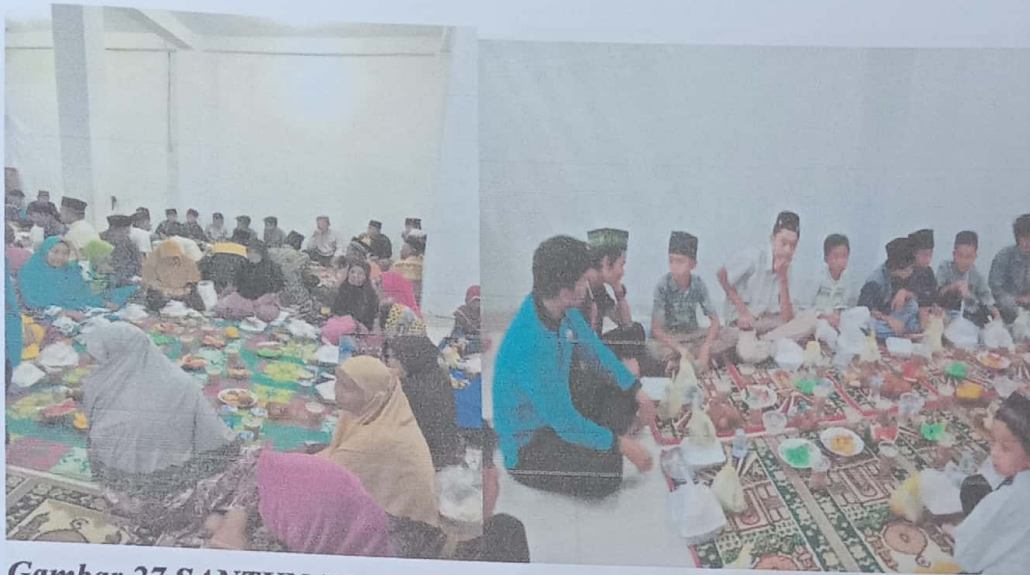

Gambar 27 SANTUNAN ANAK YATIM DI MASJID MUHAJIRIN



Gambar 28 Rapat bersama pengurus masjid dan risma jamiatul khoir persiapan kegiatan pesantren kilat





Gambar 30 kegiatan pesantren kilat di masjid jamiatul khoir kelurahan taba Penanjung.



Gambar 31 Pembagian zakat fitrah di kelurahan taba Penanjung



Gambar 32 Pawai obor bersama masyarakat kelurahan taba penanjung dalam menyambut hari raya idul fitri.





Gambar 33 Pelaksanaan sholat idul fitri di kelurahan taba Penanjung.



Gambar 34 halal bi halal ke rumah pak lurah dan tokoh masyarakat.





Gambar 35 Malam perpisahan bersama masyarakat kelurahan taba Penanjung.



Gambar 36 penarikan mahasiswa KKN kelompok 50.



Gambar 37 berpamitan pulang dengan masyarakat kelurahan taba Penanjung.