

LAPORAN HASIL KEGIATAN KULIAH KERJA

NYATA ANGKATAN I TAHUN 2022

Kelompok : 92
Desa/Kelurahan : TALANG PAUH
Kecamatan : PONDOK KELAPA
Kabupaten : BENGKULU TENGAH



**DISUSUN UNTUK MELENGKAPI PELAPORAN
KEGIATAN KULIAH KERJA NYATA ANGKATAN I
TAHUN 2022**

**LEMBAGA PENELITIAN DAN PENGAPDIAN KEPADA MASYARAKAT
UNIVERSITAS ISLAM NEGERI FATMAWATI SUKARNO BENGKULU
TAHUN 2022**

DATA NAMA KELOMPOK

1. Nama Mahasiswa : Fitriana Nengsih
Nim : 1811110042
Jurusan : Hukum Keluarga Islam
2. Nama Mahasiswa : Bangkit Jayadi
Nim : 1811260040
Jurusan : Tadris Ilmu Pengetahuan Alam
3. Nama Mahasiswa : Rindiani Agustin
Nim : 1911150047
Jurusan : Hukum Tata Negara Islam
4. Nama Mahasiswa : Sasti Widayanti
Nim : 1911210176
Jurusan : Pendidikan Agama Islam (PAI)
5. Nama Mahasiswa : Junisa Deta P
Nim : 1911240128
Jurusan : Pendidikan Guru Madrasah Ibtidaiyah (PGMI)
6. Nama Mahasiswa : Meliza Dwi A
Nim : 1911240223
Jurusan : Pendidikan Guru Madrasah Ibtidaiyah (PGMI)
7. Nama Mahasiswa : Mia Amrina
Nim : 1911220023
Jurusan : Pendidikan Bahasa Arab (PBA)
8. Nama Mahasiswa : Dara Shinta Camelia
Nim : 1911150065
Jurusan : Hukum Tata Negara

9. Nama Mahasiswa : Jefrika Wiko
Nim : 1811150128
Jurusan : Hukum Tata Negara
10. Nama mahasiswa : Alpiyan Oktor
Nim : 1911130083
Jurusan : Ekonomi Syariah



**KULIAH KERJA NYATA PROGRAM BERBASIS MASJID
UNIVERSITAS ISLAM NEGERI FATMAWATI SUKARNO
BENGKULU KELOMPOK 92**

Sekretariat : Desa Talang Pauh, Dusun 1 Kecamatan Pondok Kelapa, Kabupaten Bengkulu Tengah 38371

PENGESAHAN

Pada hari selasa, 10 Mei 2022 setelah dilakukan Konfirmasi Program Kerja Kelompok dan Pelaporan Kegiatan Secara Periodik, Laporan ini Dinyatakan Sah dan dapat Diterima untuk Memenuhi Persyaratan Kuliah Kerja Nyata.

Bengkulu, 09 Mei 2022

Dosen Pembimbing Lapangan,

ROSSI DELTA FITRIANA.H.SS.M.PD.

Nip: 198107272007102004

SURAT KETERANGAN

NO: 001/KKN/K92/UINFAS-BKL/I/2022

Assalamualaikum wr...wb...

Sesuai dengan ketentuan yang telah ditetapkan Lembaga Pelatihan dan Pengabdian Masyarakat (LPPM) UINFAS Bengkulu, maka kami lampirkan laporan kelompok ini di Desa Talang Pauh, Kecamatan Pondok Kelapa, Kabupaten Bengkulu Tengah, mengenai kegiatan yang kami laksanakan di lokasi KKN di Desa Talang Pauh baik kegiatan unggulan, pokok, maupun kegiatan penunjang. Demikianlah surat Laporan ini kami buat dengan sebenar-benarnya dan dapat dipertanggung jawabkan.

Wassalamu'alaikum Wr.Wb.

Talang Pauh, 09 Mei 2022

Mengetahui
Kepala Desa

H. Idil Fitri S. Ag



Ketua Kelompok

Dara Shinta Camalia
NIM :
19111500
65

Dosen Pembimbing
Lapangan (DPL)

Rossi Delta Fitrihanah, SS. M.Pd
NIP: 198107272007102004

KATA PENGANTAR

Bismillaahirrohmaanirrohim

Assalamu'alaikum Wr. Wb.

Kuliah Kerja Nyata (KKN) sebagai salah satu kegiatan yang wajib di laksanakan oleh setiap mahasiswa dan merupakan kegiatan yang tersistematika, terprogram dengan rapi mengharuskan adanya perencanaan, penyusunan pelaksanaan, pelaporan dan pengevaluasian sehingga nantinya KKN tidak merupakan kegiatan yang serabutan tetapi merupakan kegiatan ilmiah dan mencerminkan akan dunia kampus yang semuanya harus didasarkan pada kaidah- kaidah keilmiahan dan sekali lagi bukan suatu kegiatan yang tak terorganisir.

UINFAS BENGKULU yang merupakan salah satu perguruan tinggi yang juga melaksanakan KKN, juga tidak terlepas pada hal-hal yang bersifat keilmiahan, maka setiap mahasiswa yang melaksanakan KKN diwajibkan adanya pelaporan kegiatan yang telah dilaksanakannya.

Dengan dasar tersebut maka dengan ini kami dari KKN UINFAS BENGKULU yang bertempat di Desa Talang Pauh Dusun 1 Kecamatan Pondok Kelapa Kabupaten Bengkulu Tengah melaporkan kegiatan KKN yang telah ditentukan oleh Lembaga Penelitian Pengabdian Masyarakat (LPPM) selaku penanggung jawab pelaksanaan kegiatan KKN ini. Laporan ini kami maksudkan agar dapat mendiskripsikan dan memberikan data-data yang valid tentang gambaran geografi, monografi, demografi, keadaan secara menyeluruh akan keadaan sosial kemasyarakatan yang ada di Desa Talang Pauh Dusun 1 Kecamatan Pondok Kelapa Kabupaten Bengkulu Tengah dan pelaporan tentang kegiatan-kegiatan yang menjadi program kerja yang telah kami laksanakan di desa tersebut.

Semoga laporan ini dapat memberikan gambaran secara jelas dan dapat menjadi acuan terhadap penilaian yang nantinya akan menjadi kesimpulan, berdasar dengan itu saran dan kritik yang konstruktif akan menjadi cambuk bagi kami untuk lebih dapat menyempurnakan laporan ini.

Atas terselenggaranya pelaksanaan KKN di Desa Talang Pauh Dusun 1 Kecamatan Pondok Kelapa Kabupaten Bengkulu Tengah ini kami mengucapkan terima kasih yang sebesar-besarnya kepada seluruh masyarakat Desa Talang Pauh Dusun 1 Kecamatan Pondok Kelapa Kabupaten Bengkulu Tengah yang telah membantu kami dalam melaksanakan tugas akademik ini. Ucapan terimakasih juga kami haturkan kepada seluruh perangkat Desa Talang Pauh Kecamatan Pondok Kelapa Kabupaten Bengkulu Tengah yang telah membantu mengarahkan seluruh rencana program kegiatan.

Terima kasih yang tiada hingga kami haturkan kepada keluarga Bapak Kepala desa, Bapak H Idil Fitri S.Ag, yang telah menyediakan semua fasilitas untuk kelancaran pelaksanaan KKN ini. Merekalah yang selama kurang lebih 45 hari dengan sabar membimbing, menampung dan menjadi orang tua kedua kami. Sungguh kebaikan itu akan selalu terpatri dihati kami dan persaudaraan yang pernah terbina itu semoga selalu terjalin. Aamiin. Atas jasa baik beliau, kami ucapkan banyak terima kasih.

Dan harapan terakhir dari kami semoga laporan ini dapat bermanfaat bagi siapa saja, sehingga KKN yang telah kami laksanakan dapat berdaya dan berhasil serta di ridhoi Allah SWT Amiin.

Wallahul Muwafiq Ilaa

Aqwamitthariq Wasalamu'alaikum

Wr. Wb.

Bengkulu, 09 Mei 2022

Penyusun

DAFTAR ISI

HALAMAN JUDUL	i
DATA ANGGOTA KELOMPOK.....	ii
LEMBAR PENGESAHAN	iii
KATA PENGANTAR.....	v
DAFTAR ISI.....	vii
BAB I PENDAHULUAN.....	8
A. Analisis Situasi.....	8
B. Rumusan Masalah.....	9
C. Tujuan Dan Manfaat	12
D. Sasaran	13
E. Metode Yang Digunakan	14
BAB II GAMBARAN UMUM DESA LOKASI KKN.....	15
A. Letak Geografis.....	16
B. Profil Desa	16
C. Keadaan Penduduk.....	20
D. Keadaan Sosial Pendidikan.....	25
BAB III PROGRAM KERJA	27
A. Program Kerja KKN	27
B. Faktor Pendukung Dan Penghambat Program.....	27
C. Pelaksanaan Program Kerja	28
D. Evaluasi Hasil Program Kerja.....	29
E. Rekomendasi.....	29
BAB IV SIMPULAN DAN SARAN	30
A. Simpulan	30
B. Saran	31
DAFTAR PUSTAKA.....	32
LAMPIRAN.....	33

BAB I

PENDAHULUAN

a. analisis situasi

Kuliah Kerja Nyata (KKN) merupakan intrakurikuler dimana pelaksanaannya merupakan bentuk realisasi dari Tri Dharma Perguruan Tinggi yaitu Pendidikan atau Pengajaran, Penelitian dan Pengabdian Masyarakat. Di dalam pelaksanaan KKN yang kami laksanakan merupakan aktivitas yang diharapkan dapat menyentuh langsung kepada kebutuhan masyarakat yang bersifat realistis khususnya dalam bidang keagamaan, sosial, dan budaya. Kegiatan KKN ini dalam rangka pengembangan pengetahuan agama, sikap dan keterampilan bagi peserta KKN melalui penerapan pengetahuan agama baik yang bersifat vertikal maupun horizontal. Tentunya kegiatan KKN ini, para peserta KKN yang merupakan mediator langsung dalam rangka praktek dan pengembangan teori dan konsep yang telah dipelajari. Namun lebih menjadi harapan kami dengan diadakan KKN ini adalah untuk membantu masyarakat dalam rangka meningkatkan cara berpikir, pengetahuan dan keterampilan sehingga dapat menumbuhkan potensi sumber daya yang dikembangkan dalam membantu masyarakat khususnya dalam bentuk moral dan spritual. Laporan yang kami susun ini mengacu pada buku panduan dan petunjuk yang ada mengenai langkah-langkah kegiatan yang diawali dengan observasi dan pengumpulan informasi di lokasi KKN Desa Talang Pauh Dusun 1, Kabupaten Bengkulu Tengah Kecamatan Pondok Kelapa sehingga dengan informasi dan observasi yang kami lakukan dapat menginventaris permasalahan dan kondisi yang ada pada masyarakat, tentang kondisi geografis, social masyarakat, sosial budaya, ekonomi, pendidikan, dan tingkat pengalaman masyarakat tentang ajaran agama sehingga dapat kami jadikan pedoman dalam penyusunan program kerja.

Dalam penyusunan program kerja KKN Kelompok 92 Desa Talang Pauh Dusun 1 Kecamatan Pondok Kelapa Kabupaten Bengkulu Tengah kami memberikan perhatian yang lebih besar kepada Pendidikan Baca Tulis Al-Qur'an, Yasinan, Kegiatan Peribadahan di Masjid, serta berpartisipasi dalam setiap kegiatan rutinitas masyarakat, Perkembangan Microteaching di Masjid Muhajirin dan Sekretariat KKN 92.

A. Rumusan Masalah

Tabel 1.1
Garapan Unggulan

No	Bidang Garapan	Masalah	Akar Masalah	Potensi	Kelemahan	Solusi
1	Pembelajaran Baca tulis Al-Qur'an (Pada anak-anak Desa Talang Pauh TPQ bapak Imam Masjid)	Aktif	<ul style="list-style-type: none"> • Kurangnya keseriusan dalam belajar mengaji • Fasilitas belajar kurang memadai • Kurangnya pemahaman ilmu tajwid dalam membaca Al-Qur'an. 	Anak-anak bersemangat dalam belajar membaca dan menulis Al-Qur'an	Kurangnya minat untuk belajar dan cenderung ke bermain	Memberikan motivasi dan semangat dalam baca tulis Al-Qur'an
2	Pengajian Rutin ibu-ibu & Tadarusan	Aktif	<ul style="list-style-type: none"> • Tidak ada variasi dalam belajar mengaji • Kebanyakan ibu-ibu tidak ikut karena kelelahan dari sawah dan kebun 	Kemauan warga belajar membaca alQur'an	<ul style="list-style-type: none"> • Kurangnya variasi dalam membaca al-qur'an • Kurangnya kesadaran warga akan nilai-nilai agama 	Meningkatkan kegiatan rutinas membaca al-qur'an setiap hari sabtu dan minggu

Table 1.2
Garapan Pokok

No	Bidang Garapan	Masalah	Akar Masalah	Potensi	Kelemahan	Solusi
1	Ikut aktif dalam kepengurusan masjid dan risma	Kurang aktif	<ul style="list-style-type: none"> • Anggota Risma sibuk dalam bekerja menyebabkan risma yang kurang aktif 	Dalam Pelaksanaan kegiatan keagamaan cukup kompak.	Anggota Risma sibuk dalam bekerja, sehingga Risma tersebut cenderung pasif.	Meningkatkan kesadaran antar individu maupun kelompok menjadwalkan program.
2	Membersihkan masjid	Gotong royong membersihkan masjid	<ul style="list-style-type: none"> • Rendahnya kemauan masyarakat dalam membersihkan masjid 	<ul style="list-style-type: none"> • Kepedulian masyarakat dan kebersamaan masyarakat masih bagus • Kesadaran beragama masyarakat, masih tinggi 	<ul style="list-style-type: none"> • Anggapan bahwa fasilitas umum menjadi tanggung jawab pemerintah dan pengurus masjid 	Gotong Royong kebersihan masjid dilakukan setiap hari jum'at pagi, dan daftar jadwal piket.

Tabel 1.3
Garapan Penunjang

No	Bidang Garapan	Masalah	Akar Masalah	Potensi	Kelemahan	Solusi
1	Bergotong royong dan bersosial dalam masyarakat	Kurangnya kesadaran masyarakat dalam bergotong royong dan pemeliharaan kebersihan	Kesibukan warga dalam bekerja	<ul style="list-style-type: none"> • Kepedulian masyarakat dan kebersamaan masyarakat sangat bagus • Kesadaran beragama masyarakat masih tinggi. 	Kurangnya kesadaran masyarakat dalam gotong royong pemeliharaan kebersihan lingkungan	Perlunya penjadwalan Gotong royong kebersihan di lingkungan masjid dan mushola

B. Tujuan Dan Manfaat

Adapun tujuan dan manfaat dilaksanakannya program kerja nyata (KKN) ialah:

1. Tujuan

a. Tujuan Umum

- i. Mempersiapkan calon sarjana yang lebih menghayati dan memahami kompleksitas permasalahan yang dihadapi masyarakat dan memperluas wawasan pemikiran serta belajar praktis terpadu.
- ii. Mengembangkan kemampuan agama, sikap dan keterampilan mahasiswa melalui penerapan ilmu agama Islam, teknologi dan seni bernafaskan islam secara langsung di masyarakat serta melatih mahasiswa untuk bekerja antar bidang keahlian secara terpadu.
- iii. Meletakkan agama sebagai pendorong dan penggerak kegiatan masyarakat sehingga tersosialisasi nilai-nilai agama dalam seluruh aspek kehidupan.

b. Tujuan Institusional

- i. Memperoleh umpan balik dan masukan untuk bahan penyempurnaan sistem pendidikan perguruan tinggi Universitas Islam Negeri Fatmawati Sukarno Bengkulu (UINFAS) yang serasi dengan kebutuhan masyarakat arah pembangunan nasional dan pasar kerja.
- ii. Membantu pemerintah dalam mempercepat proses pembangunan masyarakat yang berkelanjutan dalam berbagai bidang, khususnya dalam bidang keagamaan.
- iii. Mempercepat hubungan dan mensinergikan program Universitas Islam Negeri Fatmawati Sukarno Bengkulu (UINFAS) dengan pemerintah dan masyarakat guna mendapatkan dukungan moril maupun materil bagi eksistensi dan pengembangan Universitas Islam Negeri Fatmawati Sukarno Bengkulu (UINFAS) Bengkulu kedepan.

2. Manfaat

- i. Agar mahasiswa memperoleh pengalaman belajar yang berharga melalui keterlibatannya dalam masyarakat yang secara langsung menemukan, merumuskan, memecahkan dan menanggulangi permasalahan pembangunan secara pragmatis dan interdisipliner.
- ii. Agar mahasiswa dapat memberikan pemikiran berdasarkan ilmu pengetahuan, teknologi dan seni dalam upaya menumbuhkan, mempercepat gerak serta mempersiapkan kader-kader pembangunan.
- iii. Meningkatkan hubungan antara UINFAS Bengkulu dengan pemerintah daerah, instansi teknis dan masyarakat, sehingga UINFAS Bengkulu dapat lebih berperan dan dapat menyesuaikan kegiatan pendidikan serta penelitiannya dengan tuntutan nyata dari masyarakat yang sedang membangun.

C. Sasaran

1. Bagi Masyarakat

- i. Masyarakat memperoleh bantuan tenaga dan pikiran untuk meningkatkan cara berfikir pengetahuan dan keterampilan. Sehingga dapat menumbuhkan potensi Sumber Daya Manusia (SDM) dan selanjutnya berkembang secara mandiri.
- ii. Terbentuknya kemampuan dan partisipasi masyarakat dan pembangunan, khususnya pembangunan dalam agama.

2. Bagi Pemerintah

- i. Membantu mempercepat proses pembangunan yang dilaksanakan oleh pemerintah antara lain dalam meningkatkan kualitas sumber daya manusia.
- ii. Membuka akses kemitraan dan komunikasi timbal balik antara perguruan tinggi dengan pemerintah

3. Bagi Mahasiswa

- i. Mendewasakan cara berpikir, bersikap dan bertindak serta meningkatkan daya penalaran mahasiswa dalam melakukan pengkajian, perumusan, dan pemecahan masalah secara praktis dan terpadu.

- ii. Mendalami penghayatan dan pengetahuan mahasiswa terhadap berbagai masalah dalam masyarakat yang sedang melaksanakan pembangunan, khususnya dalam bidang keagamaan.
4. Bagi Lembaga Universitas Islam Negeri Fatmawati Sukarno (UINFAS) Bengkulu
 - i. Mendapatkan masukan bagi penyelenggaraan pendidikan atau pengajaran, penelitian dan pengabdian dalam bidang agama.
 - ii. Meningkatkan partisipasi dan peran Universitas Islam Negeri Fatmawati Sukarno (UINFAS) Bengkulu dalam melaksanakan pembangunan dalam bidang agama.
 - iii. Meningkatkan kerja sama Universitas Islam Negeri Fatmawati Sukarno (UINFAS) Bengkulu dengan pemerintahan daerah, perguruan tinggi dan instansi yang terkait.

D. Metode Yang Digunakan

Adapun metode yang digunakan dalam mengidentifikasi masalah dan eksplansi Masalah adalah sebagai berikut :

1. Observasi

Sebagai langkah awal yang kami lakukan setelah sampai di lokasi Kuliah Kerja Nyata (KKN) yang terletak di Desa Talang Pauh Dusun 1 Kecamatan Pondok Kelapa Kabupaten Bengkulu Tengah, kami melakukan pengamatan secara langsung (survey) melalui silaturahmi kerumah warga, guna mengetahui seluk beluk keadaan masyarakat.

2. Interview (wawancara)

Sebagai tindak lanjut dari kegiatan observasi di lapangan, maka untuk memperjelas seluk beluk mengenai tatanan kehidupan masyarakat Desa Talang Pauh Dusun 1 Kecamatan Pondok Kelapa Kabupaten Bengkulu Tengah, maka kami mengunjungi tokoh-tokoh masyarakat diantaranya bapak kepala desa, kadun, tokoh agama, tokoh pemuda, serta warga Desa setempat guna mendapatkan informasi yang jelas mengenai seluk beluk Desa.

3. Pendekatan-Pendekatan

Pendekatan umum, pendekatan ini dilakukan dengan cara perkenalan peserta kuliah kerja nyata dengan masyarakat Desa Talang Pauh Dusun 1 Kec. Pondok Kelapa Kab.Bengkulu Tengah.

Pendekatan Khusus, pendekatan Khusus ini diantaranya:

- 1) Pendekatan kepada Perangkat-perangkat desa
- 2) Pendekatan kepada tokoh-tokoh agama
- 3) Pendekatan kepada remaja/karang taruna
- 4) Pendekatan kepada Anak-anak

Melalui Silaturahmi atau sebaliknya kunjungan mereka ke sekretariat kelompok 92, Kami memperoleh gambaran tentang kondisi anak-anak pemuda dan remaja, baik itu karang taruna, dan lain-lain yang menjadi harapan perbaikan pemuda untuk masa yang akan datang.

BAB II

GAMBARAN UMUM DESA LOKASI KKN

A. Letak Geografis

Desa Talang Pauh terletak di Kecamatan Pondok Kelapa Kabupaten Bengkulu Tengah dengan jarak 9 Km dari pusat kecamatan ke arah Timur. Luas Desa Talang Pauh ialah 9.000 Ha. Desa Talang Pauh terletak pada lintang $3^{\circ} 40'26.342$ LS dan terletak pada $102^{\circ} 18'10.973$ BT . Suhu rata rata 26,7 derajat celcius dan curah hujan 3.295 pertahunnya . Berdasarkan Letak lintang Desa Talang Pauh termasuk dalam tropis.

Adapun batas-batas wilayah Desa Talang Pauh ialah sebagai berikut:

- Sebelah Utara berbatasan dengan Kecamatan Air Napal, Kab. Bengkulu Utara
- Sebelah Timur berbatasan dengan Kecamatan Talang Empat, Pagar Jati, dan Pematang Tiga
- Sebelah Selatan berbatasan dengan kota Bengkulu
- Sebelah Barat berbatasan dengan samudera Hindia

B. Profil Desa

Pemerintahan Desa Talang Pauh terdiri dari sebagai berikut :

1. Kepala Desa Talang Pauh bernama H.Idil Fitri,S.Ag
2. Sekretaris Desa bernama Sumardin
3. Kepala Urusan Keuangan / Bendahara desa bernama Sadona Salpitasari
4. Kepala Urusan Perencanaan bernama Yesi Novika Santi,SKM
5. Kepala Urusan Tata Usaha dan Umum Nusirwandi
6. Kepala Seksi Kesejahteraan bernama Barlian Arili
7. Kepala Seksi Pemerintahan bernama Septi Permata Sari, S.Pd
8. Kepala Seksi Pelayanan bernama Dewi Kurniati

Desa Talang Pauh Terdiri dari 3 Buah Dusun (Setingkat RW) dan 12 RT, dan 12 Blok.

Adapun nama-nama Kepala Dusun di Desa Sidodadi sebagai berikut:

- Kepala Dusun I yaitu Dasmiri. Dusun 1 terdiri dari RT 1, RT 2, RT 3, dan RT 6.
- Kepala Dusun II yaitu Hermansyah. Dusun 2 terdiri dari RT 4, RT 5, RT 7 dan RT 8.
- Kepala Dusun III yaitu Sudiman. Dusun 3 terdiri dari RT 09, RT 10, RT 11, dan RT 12.

TABLE 1
SEJARAH PERKEMBANGAN DESA

Desa Talang Pauh nama suatu wilayah Pemerintahan yang terletak di Kecamatan Pondok Kelapa Kabupaten Bengkulu Tengah. Sebelum terjadi pemekaran Kabupaten Bengkulu Utara menjadi Kabupaten Bengkulu Tengah, Desa Talang Pauh adalah bagian dari Kabupaten Bengkulu Tengah.

Desa Talang Pauh dahulunya belum merupakan sebuah desa, tetapi hanya merupakan Petalangan (perkebunan) yang mana pusat Petalangan saat itu disekitar lingkungan Puskesmas Pembantu saat ini. Saat itu nama petalangan itu belum ada, oleh karena orang yang berada dipetalangan itu yang merupakan cikal bakal nenek Moyang orang Talang Pauh dipetalangan dipetalangan mereka ditanam Pauh (sejenis mangga berbuah kecil) maka Petalangan itu dinamakan Talang Pauh

Tidak ada catatan yang pasti tahun berapa daerah Petalangan tersebut mulai dihuni/dibuka. Cikal bakal nenek moyang orang Talang Pauh menurut beberapa sumber merupakan pendatang yang berasal/merupakan keturunan dari Lembak Beliti. Pendatang yang merupakan cikal bakal nenek Moyang orang Talang Pauh saat membuka petalangan ini ada tujuh bersaudara dan merupakan pembuka Petalangan pertama. Enam bersaudara raib tak diketahui nasibnya. Nama mereka diabadikan disuatu tempat di Dusun 1 saat ini (Dengan nama Kuburan Panjang), saat merupakan tempat pemakaman umum dusun 1 desa Talang Pauh. Posisi simbol dari makam enam bersaudara ini saat ini masih ada dan agak terpisah darimakam yang lain dan kuburan Panjang ini dikeramatkan oleh penduduk Talang Pauh. Sedangkan Pimpinan Petalangan Saat itu dimakamkan didepan Puskesmas Pembantu desa Talang Pauh saat ini (makam Pancor Mas/Panglima Jelatang) juga dikeramatkan oleh penduduk Talang Pauh. Kedua tempat tersebut diatas hingga saat ini merupakan tempat yang dianggap keramat oleh warga desa Talang Pauh. Talang Pauh berkembang pesat

tetapi saat itu belum ada istilah Desa tapi Dusun. Istilah Dusun diberikan saat kegiatan

pemerintahan dinegara Indonesia ada sistem MARGA, dan Talang Pauh merupakan wilayah MARGA dengan sebutan Dusun Talang Pauh.Marga yang membawahi dusun Talang Pauh adalah MARGA BERMANI SUNGAI HITAM dengan pusat Pemerintahannya di Dusun Talang Pauh.Pusat pelayanan asyarakat/Kantor Marga saat itu adalah disekitar Puskesmas Pembantu desa Talang Pauh saat ini.MARGA dipimpin oleh seorang KEPALA MARGA yang disebut PASIRAH dan Dusun dipimpin oleh seorang DEPATI. Setelah Marga diberlakukan dan Talang Pauh menjadi Dusun Talang Pauh perkembangannya sangat pesat, yang bermukim didusun Talang Pauh dari berbagai daerah asal sehingga Hitrogen, ada suku lembak, Melayu,Serawai, Rejang dan lain-lain. Bahasa asli/bahasa pengantar dusun Talang Pauh adalah bahasa Lembak. Dalam perkembangan selanjutnya wilayah dusun Talang Pauh tidak hanya disekitar tempat awal Petalangan tapi hingga berbatasan kedusun tetangga , sebelah barat dusun Pasar Pedati (desa Pasar Pedati saat ini) Dusun Linggar Galing (desa Linggar Galing saat ini) karena kedua wilayah ini saat itu telah memiliki nama juga. Setelah sistem MARGA diberlakukan Talang Pauh menjadi Dusun Talang Pauh yang merupakan kesatuan masyarakat hokum dan memiliki batas-batas wilayah dan berada dibawah MARGA serta mempunyai pimpinan yang disebut Depati

Dalam perkembangan dusun Talang Pauh dari berbagai sumber dapat diketahui orang yang pernah memimpin dusun Talang Pauh (yang pernah menjadi Depati) . Adapun orang orang yang pernah memimpin dusun Talang Pauh atau yang penah menjadi Depati adalah sebagai berikut :

1. WALI - 1949
2. NADAL 1949
3. TAIB 1949-1967
4. ZAINUL KABRI 1968-1976
5. M. HUD 1977-1978 19
6. MAKMUR 1978-1981

7. ADNAN 1982 (Pj.Depti)

8. DAHLAN 1982-1983

Setelah Undang-Undang Nomor 5 Tahun 1979 Tentang Desa diberlakukan, maka sistem MARGA dihapuskan sebuta DEPATI juga dihapuskan.MARGA diganti dengan DESA dan dipimpin oleh seorang KEPALA DESA.Penerapan efektif Undang-Undang Nomor 5 Tahun 1979 didusun Talang Pauh baru tahun 1983. Pada tahun 1983 diadakan pemilihan Kepala Desa pertama kali sejak Undang-Undang Nomor 5 Tahun 1979 diberlakukan dan MAKMUR terpilih menjadi Kepala Desa Talang Pauh yang pertama kali. Adapun orang-orang yang pernah menjadi Kepala Desa Talang Pauh adalah sebagai berikut :

1. MAKMUR 1983-1991

2.IBRAHIM 1991-2000

3. A.MUIS 2000-2008

4. MA'RUF 2008-2014

5. ALWI.A.Ma 2014 (Pj. Kepala Desa)

6. IBNU ADAM 2015 (Pj.Kepala Desa)

7. MARWANSYAH 2015-2021

8.IDIL FITRI,S,Ag 2022-2027

Setelah Undang-Undang Nomor 5 Tahun 1979 diberlakukan maka seluruh sistem Pemerintahan Desa berdasarkan Undang-Undang Desa tersebut, Dusun Talang Pauh yang merupakan wilayah Marga Bermani Sungai Hitam menjadi Desa Talang Pauh. dan Marga serta sistem pemerintahannya juga dihapuskan. Setelah era reformasi Undang-Undang khusus yang mengatur secara rinci tentang Desa baru berhasil disahkan dan diberlakukan yaitu Undang-Undang Nomor 6 Tahun 2014 Tentang Desa yang dimuat dalam Lembaran Negara Republik Indonesia Tahun 2014 Nomor 7, sedangkan Peraturan Pelaksanaan Undang-Undang tersebut adalah Peraturan Pemerintah Nomor 243 Tahun 2014 Tentang Peraturan Pelaksanaan Undang-Undang Nomor 6 Tahun 2014 Tentang Desa.

TABEL 1

SEJARAH PERKEMBANGAN DESA

TAHUN	KEJADIAN YANG BAIK	KEJADIAN YANG BURUK
1964	Dibangun Pasar Desa	
1970	Dibangun Madrasah Ibtidaiyah	
1972	Dibangun Sekolah Dasar	
1983	Diadakan pemilihan Kepala Desa untuk pertama kalinya sesuai Undang-Undang Nomor 5 Tahun 1979 yang dimenangkan Oleh MAKMUR	
1983	Dibangun Balai Desa di Gang Sumur Batu Dan Puskesmas Pembantu di jalan Talang Balai	
1986	Masuk Program Landreform)	
1986	Dibuat Lapangan Sepak Bola di jalan Talang Balai	
1988	Dibangun kantor Kepala Desa/Balai Desa di jalan raya Desa Talang Pauh	
1992	Ada program Sarjana Penggerak Pembangunan Pedesaan (SP3) dalam tahun ini juga masuk program bantuan sapi dari pemerintah di desa Talang Pauh untuk pertama kalinya	
1992	Pemilihan Kepala Desa dan yang menang dalam pemilihan ini adalah IBRAHIM	
2000	Pemilihan Kepala Desa dan yang menang dalam pemilihan ini adalah A. MUIS	Terjadi gempa bumi 7,2 SR yang merusakkan sarana pemerintahan, rumah ibadah dan rumah penduduk Terjadi perkelahian masal antara warga desa Pasar Pedati dan warga desa Talang Pauh dilapangan Sepak Bola desa Talang Pauh
2003	Masuk Program BRDP	
2007	Masuk Program P2KP	Terjadinya Gempa Bumi 7,9 SR yang merusakkan bangunan Pemerintah, rumah peribadatan dan rumah penduduk.
2008	Pemilihan Kepala Desa dan yang menang dalam pemilihan ini adalah MA'RUF	
2008	Pembangunan Kantor Kepala Desa yang baru di jalan raya Desa Talang Pauh	
2009	Masuk Program PNPM (Program Nasional Pemberdayaan Masyarakat	
2010	Pembangunan Jalan Rabat Beton di dusun 3 Labu Kumbang (realisasi dari Program PNPM)	
2010	Pembangunan Gedung TK Kartini di dusun 2 desa Talang Pauh (merupakan realisasi Proram PNPM)	
2010	Karang Taruna TRI TUNGGAL Desa Talang Pauh menjadi Wakil Karang Taruna berprestasi tingkat Propinsi Bengkulu	
2012	Mendapat bantuan Program Percepatan Pembangunan Sosial Ekonomi Daerah Tertinggal (P2SEDT)	
2013	Mendapat bantuan pembangunan 1 Unit Bangunan Hidran Umum	
2014	Pengangkatan ALWI.A.Ma sebagai Penjabat Kepala Desa, karena Kepala Desa masa Bhakti 2008 – 2014 telah berakhir	
2015	Desa Talang Pauh Juara I Lomba Desa Tingkat Kabupaten Bengkulu Tengah	
2015	Pengangkatan IBNU ADAM sebagai Penjabat Kepala Desa, karena ALWI. A. Ma mencalonkan diri dalam pemilihan Kepala Desa Talang Pauh tahun 2015	21
2015	UED-SP Talang Pauh Jaya juara 2 tingkat Provinsi Bengkulu	
2015	MARWANSYAH terpilih menjadi Kepala Desa Talang	

	Pauh masa bhakti 2015-2021	
2017	IBNU ADAM terpilih menjadi Pjs Kepala Desa Talang pauh	
2018	H.IDIL FITRI Terpilih sebagai PAW Kepala Desa Talang Pauh	
2019	BUMDES TALANG PAUH JAYA Juara 2 TINGKAT PROVINSI	
2020	H.IDIL FITRI,S.Ag,terpilih menjadi kepala desa talang pauh	

2.1.2. Demografi

Desa Talang Pauh adalah salah satu desa yang terletak di Kecamatan Pondok Kelapa Kabupaten Bengkulu Tengah Propinsi Bengkulu, dengan total luas wilayah 975 Ha. Jarak dari Desa ke Ibukota Kecamatan 5 Km, jarak dari Desa ke Ibukota Kabupaten 25 Km dan jarak dari Desa ke Ibukota Propinsi 15 Km. Adapun wilayah Desa Talang Pauh berbatasan dengan:

- Sebelah Barat berbatasan dengan Desa Pasar Pedati
- Sebelah Timur berbatasan dengan Desa Linggar Galing Kecamatan Pondok Kubang
- Sebelah Selatan berbatasan dengan Desa Sri Katon
- Sebelah Utara berbatasan dengan Desa Sidorejo

Wilayah desa Talang Pauh terdiri dari; Pemukiman 60 Ha, lahan Persawahan/Gambut 80 Ha, lahan Perkebunan 320 Ha, lahan Tegal/Ladang 50 Ha, dan areal fasilitas umum 4 Ha.

Iklim desa Talang Pauh, sebagaimana desa-desa lain di wilayah Indonesia mempunyai iklim Kemarau dan Penghujan, hal tersebut mempengaruhi langsung terhadap pola tanam pada lahan pertanian penduduk. Desa Talang Pauh berada di ketinggian 30 mdm dari permukaan air laut. Memiliki Curah Hujan rata-rata 2000.3000 Mm, Kelembapan suhu rata-rata harian 22^{0c},-30^{0c}.

2.1.3. Keadaan Sosial

Penduduk desa Talang Pauh berasal dari daerah yang berbeda-beda, dimana mayoritas penduduknya yang paling dominan berasal dari penduduk loka yaitu, Suku Lembak, Rejang, Serawai dan penduduk pendatang lainnya yang berasal dari Suku Jawa, Sunda dan beberapa suku lainnya sehingga penduduknya Heterogen dan Majemuk. Tradisi musyawarah untuk mencapai mufakat, gotong-royong dan kearifan lokal lainnya mewarnai kehidupan masyarakat, dan ini sangat efektif untuk menghindari adanya benturan-benturan antar kelompok di masyarakat.

Desa Talang Pauh mempunyai jumlah penduduk 2.007 jiwa, yang terdiri dari laki-laki; 1020 jiwa, perempuan; 986 jiwa dan 567 KK, yang terbagi dalam 3 (tiga) wilayah dusun, dengan rincian sebagai berikut

TABEL 2

JUMLAH PENDUDUK

Keterangan	Dusun I	Dusun 2	Dusun 3
Jumlah	950	935	122
Satuan	Jiwa	Jiwa	Jiwa

Penduduk desa Talang Pauh mayoritas bertempat tinggal di Dusun I dan Dusun 2, hal ini dapat dilihat dari tingkat kepadatan pemukiman penduduk yang berada di wilayah dua Dusun tersebut.

TABEL 3

TINGKAT PENDIDIKAN

Tidak Sekolah	Pra Sekolah	SD	SLTP	SLTA	Diploma/S1
176 Orang	271 Orang	640 Orang	221 Orang	289 Orang	69 Orang

Tingkat SDM di desa Talang Pauh termasuk kategori sedang, secara rata-rata tamatan ,SD, SLTP, lebih banyak dari tamatan SMA dan tamatan perguruan tinggi, hal ini dikarenakan ada anak putus sekolah pada usia remaja, menikah dini menginjak dewasa.

TABEL 4

PEKERJAAN

Buruh	Petani	Peternak	Jasa/ Keterampilan	Pedagang	Honorer /Kontrak	PNS	TNI/ POLRI	Swasta
211 Orang	194 Orang		10 Orang	28 Orang	6 Orang	29 Orang	2 Orang	86 Orang

Mayoritas penduduk bermata pencaharian sebagai Buruh Tani dan Petani (sebagian besar petani karet, dan Sawit). Hal ini sesuai dengan kondisi desa Talang Pauh merupakan daerah perkebunan rakyat, dan lahan untuk perkebunan rakyat masih ada

TABEL 5**KEPEMILIKAN TERNAK**

Ayam/Itik	Kambing	Sapi	Kerbau	Lain-lain
300 Orang	11 Orang	16 Orang	- Orang	-

Mayoritas penduduk beternak Ayam/Unggas dirumah dalam jumlah kecil dan dipelihara dengan cara sederhana dan dilepas untuk mencari makan sendiri dialam bebas, sedangkan sebagian kecilnya lagi beternak Kambing dan sapi.

TABEL 6**SARANA DAN PRASARANA DESA**

NO	SARANA/PRASARANA	JUMLAH/VOLUME	LOKASI
1	Kantor Desa	1 Unit	Dusun II
2	Masjid	3 Unit	Dusun I, II,III
3	Musholla	3 Unit	Dusun I,II
4	Poskamling	3 Unit	Dusun, II
5	Pustu	1 Unit	Dusun I
6	Gedung MI	1 Unit	Dusun II
7	Gedung SD	1 Unit	Dusun I
8	Gedung TK	1 Unit	Dusun II
9	Tempat Pemakaman Umum	3 Lokasi	Dusun I, II,III
10	Jalan Poros/Aspal curah	3000 M	Dusun I, II
11	Jalan Koral	1000 M	Desa
12	Jalan Tanah / Setapak	7000 M	Desa
13	Jembatan Beton dalam Desa	2 Unit	Dusun I,III
14	Motor Dinas Kades	1 Unit	Desa
15	Jalan Rabat Beton	800 M	Dusun I, III
16	Balai Desa	1 Unit	Dusun II
17	Pasar Desa	1 Unit	Dusun I
18	Lapangan Sepak Bola	10000 M2	Dusun I

2.1.4. Keadaan Ekonomi

Kondisi ekonomi masyarakat Talang Pauh, secara rata-rata tergolong masyarakat menengah kebawah dan RTM, sedangkan hanya sebagian kecilnya yang berekonomi kuat/menengah keatas. Kondisi ini disebabkan oleh mayoritas penduduk bermata pencaharian disektor non formal seperti buruh bangunan, buruh tani, dan sebagian kecil disektor formal serta kepemilikan lahan perkebunan yang luas sebagai petani Karet, Sawah, dan petani Palawija yang menggunakan pola pertanian tradisional. Selain bertani ada yang bekerja sebagai buruh bangunan, buruh tani dan pelayanan jasa keterampilan dll.

2.2. KONDISI PEMERINTAH DESA

2.2.1. Pembagian Wilayah Desa

Pembagian wilayah desa Talang Pauh, terbagi menjadi 3 (tiga) Dusun, dimana setiap dusun ada yang mempunyai wilayah pertanian dan perkebunan, sementara pusat Desa berada di Dusun II, dan setiap dusun dipimpin oleh seorang Kepala Dusun (Kadun).

2.2.2. Struktur Organisasi Pemerintah Desa (SOPD)

Struktur Organisasi Pemerintah Desa Talang Pauh Kecamatan Pondok Kelapa menganut Sistem Kelembagaan Pemerintahan Desa dengan Pola Minimal. Selengkapnya disajikan dalam gambar sebagai berikut;

GAMBAR

STRUKTUR PEMERINTAHAN DESA TALANG PAUH KECAMATAN PONDOK KELAPA KABUPATEN BENGKULU TENGAH

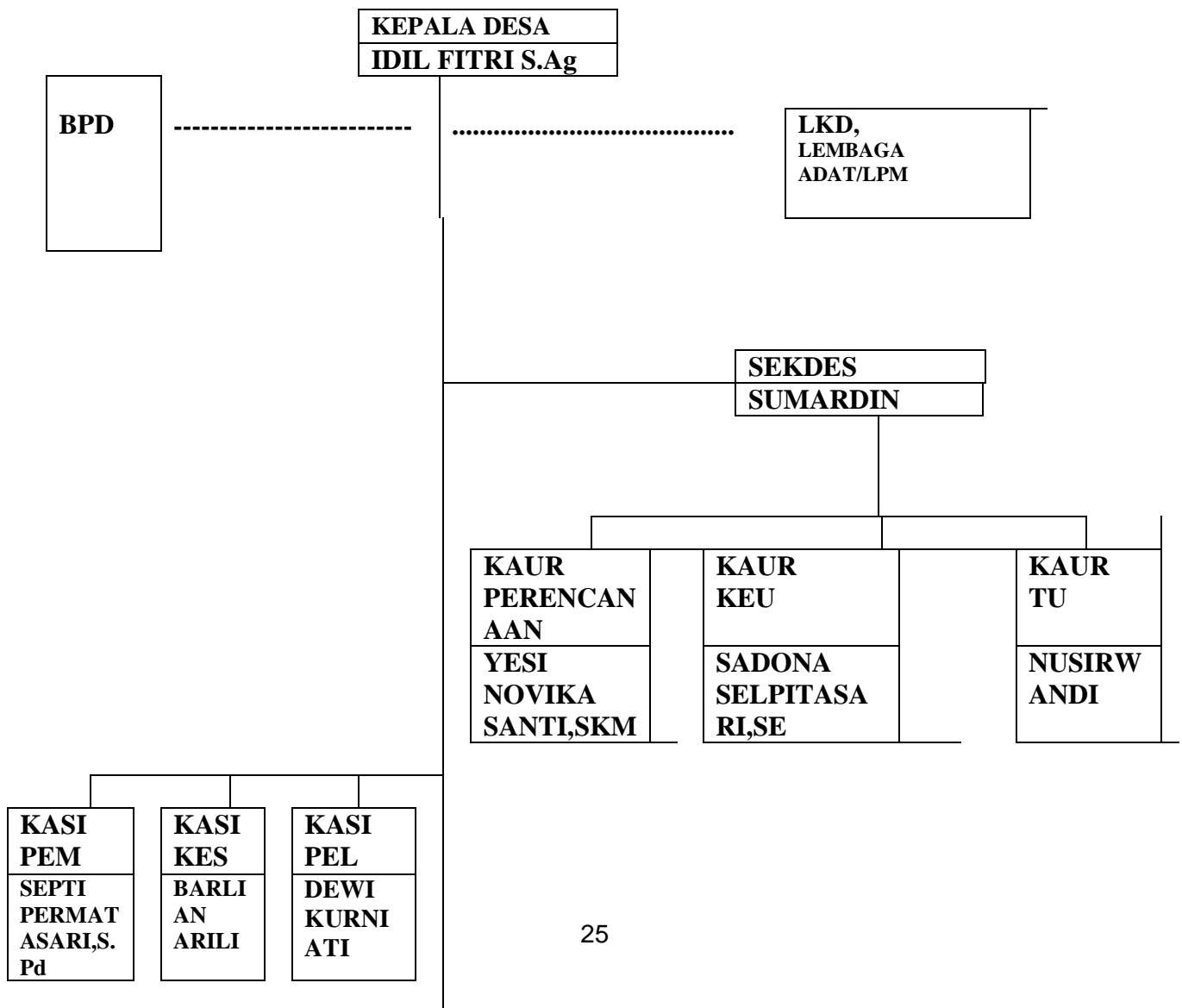

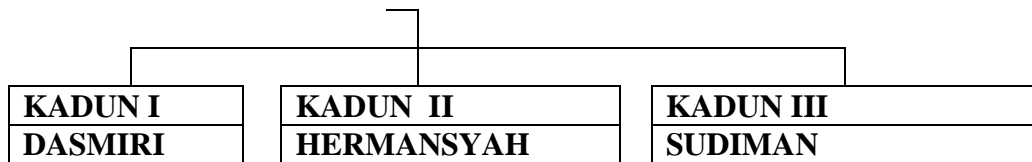

Keterangan:

BPD	: Badan Permusyawaratan Desa
Kadun	: Kepala Dusun
Kasi Kesra	: Kepala Seksi Kesejahteraan Rakyat
Kasi Pemb	: Kepala Seksi Pembangunan
Kasi Pemer	: Kepala Seksi Pemerintahan
Kaur Admin	: Kepala Urusan Administrasi
Kaur Keu	: Kepala Urusan Keuangan
Kaur Umum	: Kepala Urusan Umum
LKD	: Lembaga Kemasyarakatan Desa
LPM	: Lembaga Pemberdayaan Masyarakat

BAB III PROGRAM KERJA

A. Program Kerja KKN

PROGRAM KERJA KULIAH KERJA NYATA (KKN) KELOMPOK 92 ANGKATAN I UINFAS BENGKULU

KKN UINFAS Bengkulu kelompok 92 Desa Talang Pauh, melaksanakan berbagai macam program kerja diantaranya:

1. Beribadah
2. Adzan
3. Tadarusan
4. Kebersihan masjid
5. Kebersihan di Beberapa Musholla
6. Piket Masjid
7. Piket Kantor Desa
8. Mengajar TPQ
9. Pengajian
10. Ikut Serta Posyandu
11. Mengadakan Lomba Dalam Rangka Nuzulul Qur'an
12. Mengajak Warga Gotong Royong
13. Mengadakan Buka Bersama
14. Pembagian Sembako
15. Penomoran Rumah
16. Kunjungan Pabrik KITARO
17. Kebersihan Makam
18. Berbagi takjil
19. Pembagian jadwal imsak
20. Lokakarya
21. Pembentukan Kepengurusan RISMA yang baru
22. Pembagian Al-Qur'an
23. Kelas tambahan untuk anak-anak
24. Penyemprotan disinfektan desa talang pauh

B. Faktor Pendukung dan Penghambat Program

1. Faktor Penghambat Dalam melaksanakan program KKN, tidak terlepas dari faktor penghambat. Adapun faktor-faktor yang menjadi penghambat diantaranya adalah sebagai berikut:
 - a. Akses jalan banyak yang sempit dan berkelok
 - b. Jarak tempuh yang cukup jauh sehingga menguras tenaga dan menimbulkan rasa lelah.
 - c. Kesibukan sebagian warga masyarakat di ladang, sawah sering kali menimbulkan rasa capek sehingga cenderung memilih untuk istirahat dan tidak mengikuti kegiatan yang dilakukan mahasiswa KKN.

2. Faktor Pendukung Selain disebutkan faktor penghambat, ada juga faktor pendukung kegiatan sehingga bisa berjalan dengan lancar, diataranya adalah sebagai berikut:
 - a. Dukungan prangkat desa dan sebagian besar warga masyarakat terhadap program yang ditawarkan.
 - b. Jalinan komunikasi dan silaturahmi yang baik sehingga memudahkan untuk melaksanakan program.
 - c. Sikap kegontong royongan dan kekeluargaan warga masyarakat yang tinggi.
 - d. Sikap pejabat pemerintahan desa yang baik dan bijaksana.
 - e. Hubungan kedekatan antara mahasiswa KKN dengan warga desa masyarakat yang seolah-olah seperti keluarganya sendiri.

C. Pelaksanaan Program Kerja

1. Melaksanakan Proses Pembelajaran Baca Tulis Al-Qur'an, dilaksanakan di rumah bapak imam masjid , setiap hari senin-kamis waktu pelaksanaan ba'da Asar. Kami KKN kelompok 92 setiap yang piket tidak pergi untuk mengajar namun menjaga sekre dan yang bertepatan tidak piket pergi untuk proses pembelajaran baca tulis Al-Qur'an pada anak-anak.
2. Pengajian Rutin ibu-ibu, dilaksanakan setiap malam jam 08:00-selesai dan kami KKN kelompok 92 ikut serta dalam kegiatan ini pengajian ibu-ibu tersebut.
3. Membersihkan Masjid, dilaksanakan di masjid Muhajirin setiap hari jumat pagi pukul 08:00 WIB, KKN kelompok 92 melakukan kegiatan kebersihan masjid agar menjadi rapi, bersih, dan nyaman untuk melakukan beribadah terutama sholat jum'at.
4. Ikut Aktif dalam Pengurusan Masjid dan Risma, dilaksanakan di masjid Muhajirin desa Talang Pauh Dusun 1 untuk membantu kepengurusan masjid dan risma agar lebih maju dan berkembang, dengan mengumpulkan setiap anggota kepengurusan masjid dan risma menjalin silaturahmi dan ikut serta dalam kegiatan bulan Ramadhan.

5. Menyelenggarakan Lomba Kegiatan Nuzul Qur'an, dilaksanakan di Masjid Baitul Makmur desa Sidodadi, KKN 92 bersama karang taruna ikut serta dalam kegiatan Lomba nuzulul qur'an dan kegiatan ini diikuti oleh seluruh anak-anak paud/RA maupun SD/MIN Desa Talang Pauh Dusun 1.
6. Berkunjung Kepabri Kitaro bersama bapak kades desa Talang Pauh beserta KKN 92 untuk menjalin silaturahmi
7. Berbagi Takjil gratis disaat bulan suci ramadhan bersama anggota KKN 92 dusun 1 Talang Pauh, agar mendapatkan keberkahan dan pahala dari Allah SWT.
8. Membersihkan Makam, membantu warga Talang Pauh menjaga kebersihan di pemakaman dusun 1 Talang Pauh tetap terjaga bersama anggota KKN 92 dan Bapak Kadun 1.
9. Mengadakan LES tambahan di masjid Muhajirin dusun 1 Talang Pauh, mendekati diri dengan anak-anak disana dan agar dapat membantu anak-anak tersebut dalam mengerjakan PR, dan mengajarnya banyak hal lainnya.
10. Posyandu Bersama ibu-ibu dusun 1 Talang pauh, bersamaan anak KKN 92 dengan jadwal yang piket di kantor desa yang lain hanya di sekretariat menyiapkan atau melanjutkan proker selanjutnya.
11. Mengadakan safari Ramadhan pada tanggal 10 di bulan ramadhan, bersama anak PMII, anggota KKN 92 dan warga dusun 1 Talang Pauh.
12. Penomoran Rumah bersama anggota KKN 92 dusun 1 Talang Pauh, bertujuan untuk mempermudah seseorang ketika mencari rumah seperti pengirim paket atau kurir.
13. Penyemprotan disinfeksi sebelum melakukan sholat eid di Masjid Muhajirin, agar kita semua terlindungi dan terbebas dari virus, bersama anggota KKN 90,91,92 dan perangkat desa dusun 1,2 dan 3 desa Talang Pauh
14. Pembagian Zakat, Membantu kepengurusan masjid Muhajirin .

D. Evaluasi Hasil Program Kerja

1. Presentase ketercapaian program kerja

Untuk presentase ketercapaian program kerja kami mengakumulasikan 100% program kerja berjalan dan berhasil.

a. Evaluasi kualitas ketercapaian

Dalam mengevaluasi kualitas ketercapaian program kerja KKN di Desa Talang Pauh dusun 1, kelompok 92 biasanya berkonsultasi kepada kepala desa, tokoh masyarakat, pengurus masjid, risma, karang taruna dan masyarakat sekitar.

b. Beberapa kegiatan yang menarik dilanjutkan

Selama menjalankan program KKN di Desa Talang Pauh Dusun1 ada beberapa program yang menarik untuk dilanjutkan seperti halnya kegiatan pengajian ana-anak, gotong royong jum'at bersih, mengajar di masjid, madrasah, sekretariat knn 92, pada anak-anak mengajarkan mengaji serta memahami tajwid yang baik dan benar selain itu memberikan pelajaran tambahan seperti hafalan doa sehari-hari serta memberikan wawasan keislaman. sehingga dapat menciptakan generasi islami di kalangan anak-anak hingga mereka beranjak dewasa.

E. Rekomendasi

Dengan berakhirnya pelaksanaan kegiatan KKN di Desa Talang Pauh Dusun 1, apabila melihat kesimpulan yang ada kami merekomendasikan kepada:

1. Panitia pelaksanaan KKN

Panitia pelaksanaan KKN UINFAS Bengkulu agar dalam pelaksanaan KKN tahun mendatang lebih maksimal, maka untuk lokasi KKN disesuaikan dengan peserta KKN yang terdekat karena sebagian peserta ada yang jauh tempat tinggalnya dengan lokasi KKN, sehingga dapat menghambat pelaksanaan program KKN.

2. Pemerintah Daerah

Kepada pemerintah daerah diharapkan memberi kemudahan dalam pelaksanaan program KKN melalui pengajuan-pengajuan proposal tidak terlalu biroaktif.

BAB IV

KESIMPULAN DAN SARAN

A. Simpulan

KKN merupakan salah satu bentuk pengabdian kepada masyarakat yang masih dibutuhkan masyarakat Desa Talang Pauh. Hal ini sangat bermanfaat bagi mahasiswa yang melaksanakannya sebagai modal awal untuk terjun di masyarakat dan manfaatnya pun bisa langsung dirasakan masyarakat. Pengalaman yang komperensif terhadap karakter, budaya dan kondisi sosial masyarakat tempat lokasi KKN mutlak dibutuhkan, sebagai bagian dari upaya untuk mempercepat proses adaptasi dan sosialisasi. Penempatan lokasi KKN di Desa Talang Pauh sangat dihargai, lebih-lebih dari institusi yang berdasarkan keislaman mengingat pendekatan keagamaan akan mudah dalam menyesuaikan diri sesuai dengan kondisi masyarakat setempat, kekompakan dan kebersamaan antara sesama anggota tim KKN itu sendiri sebelum melaksanakan program yang direncanakan merupakan kunci kesuksesan dan kelancaran program KKN kelompok 92, Komunikasi yang baik antara kelompok KKN dan pemerintah desa, remaja, anak-anak dan pemuda desa dan segenap warga Desa Talang Pauh juga menjadi faktor terpenting dalam kelancaran dan keberhasilan pelaksanaan program. Komunikasi yang terjalin dapat mempermudah koordinasi sehingga tidak menimbulkan kesalah pahaman.

Kesimpulan yang dapat diambil Setelah dilaksanakannya kegiatan kuliah kerja nyata (KKN) selama kurang lebih 45 hari di Desa Talang Pauh Dusun 1 Kecamatan Pondok Kelapa Kabupaten Bengkulu Tengah adalah bahwa semua program kerja yang di programkan oleh pihak Kampus UINFAS Bengkulu berjalan lancar baik program unggulan, pokok maupun penunjang. Keberhasilan program-program tersebut tidak bisa terlepas dari partisipasi dan dukungan kepala desa ataupun masyarakat Desa Talang Pauh Dusun 1. Selain hal tersebut, kekompakan dan kebersamaan KKN kelompok 92 juga sangat menentukan keberhasilan program KKN ini. Program kerja yang efektif yang dilakukan oleh kelompok 92 adalah program yang langsung bersentuhan dengan masyarakat dan sesuai dengan kondisi yang ada, sehingga pada akhirnya nanti masyarakat akan dapat merasakan hasil dari program tersebut.

B. Saran

Kami sadar, bahwa pada KKN kali ini masih banyak kekurangan yang diperlukan adanya langkah untuk penyempurnaan. Maka dari itu demi kebaikan bersama perlu kiranya kami menyampaikan saran-saran konstruktif.

1. Sebaiknya KKN dilaksanakan dengan persiapan yang cukup matang dan jeda waktu yang cukup antara pembekalan dan pemberangkatan. Hal ini akan memberikan kesempatan kepada para peserta KKN untuk lebih mempersiapkan diri dengan segala hal yang diperlukan.
2. Sebelum pelaksanaan KKN, hendaknya mahasiswa mempersiapkan diri semaksimal mungkin baik pengetahuan dan keterampilan serta mental. Yang paling penting adalah pengetahuan agama praktis, terutama bagaimana menempatkan diri sesuai dengan kondisi dimana ia tinggal.
3. Kepada pemerintah desa, seluruh perangkat Desa untuk selalu meningkatkan program kemasyarakatan mengingat para mahasiswa belum tahu persis situasi dan kondisi tradisi dalam masyarakat maka kita perlu mengadakan kordinasi dan pengarahan secukupnya dari pamung Desa, tokoh masyarakat, maupun dari warga masyarakat sehingga seluruh program kegiatan yang diadakan oleh tim KKN sesuai dengan apa yang diharapkan masyarakat dan selepasnya kita meninggalkan tempat lokasi masih mempunyai beban moral dan tanggung jawab dari kedua belah pihak. Khususnya pelayanan pada masyarakat dalam keuangan untuk bisa ditegaskan sebagai laporan administrasi. Dalam sebuah pemerintahan, segala persoalan akan dapat selesai dengan mudah kalau ada koordinasi dan musyawarah. Oleh karena itu perangkat Desa yang bijak adalah yang biasa mempersatukan seluruh anggotanya dalam rangka memajukan Desa.

Setelah kami melihat gejala-gejala yang terdiri masyarakat Desa Talang Pauh Dusun 1 maka kami menyarankan hendaknya :

1. Warga desa lebih menyadari betapa pentingnya pengamalan nilai-nilai Agama dalam kehidupan sehari-hari.
2. Hendaknya masyarakat Desa Talang Pauh dapat lebih menjaga persatuan dan kesatuan.

DAFTAR PUSTAKA

- *Buku Panduan KKN*
- *Buku Monografi D*

LAMPIRAN-LAMPIRAN

STRUKTUR ORGANISASI KERJA

A. Struktur Kerja

**KULIAH KERJA NYATA (KKN) UINFAS
BENGKULU ANGGKATAN I TAHUN
2022**

KELOMPOK : 92

DESA : Talang Pauh

Ds 1 KECAMATAN: Pondok

Kelapa KABUPATEN :

Bengkulu Tengah

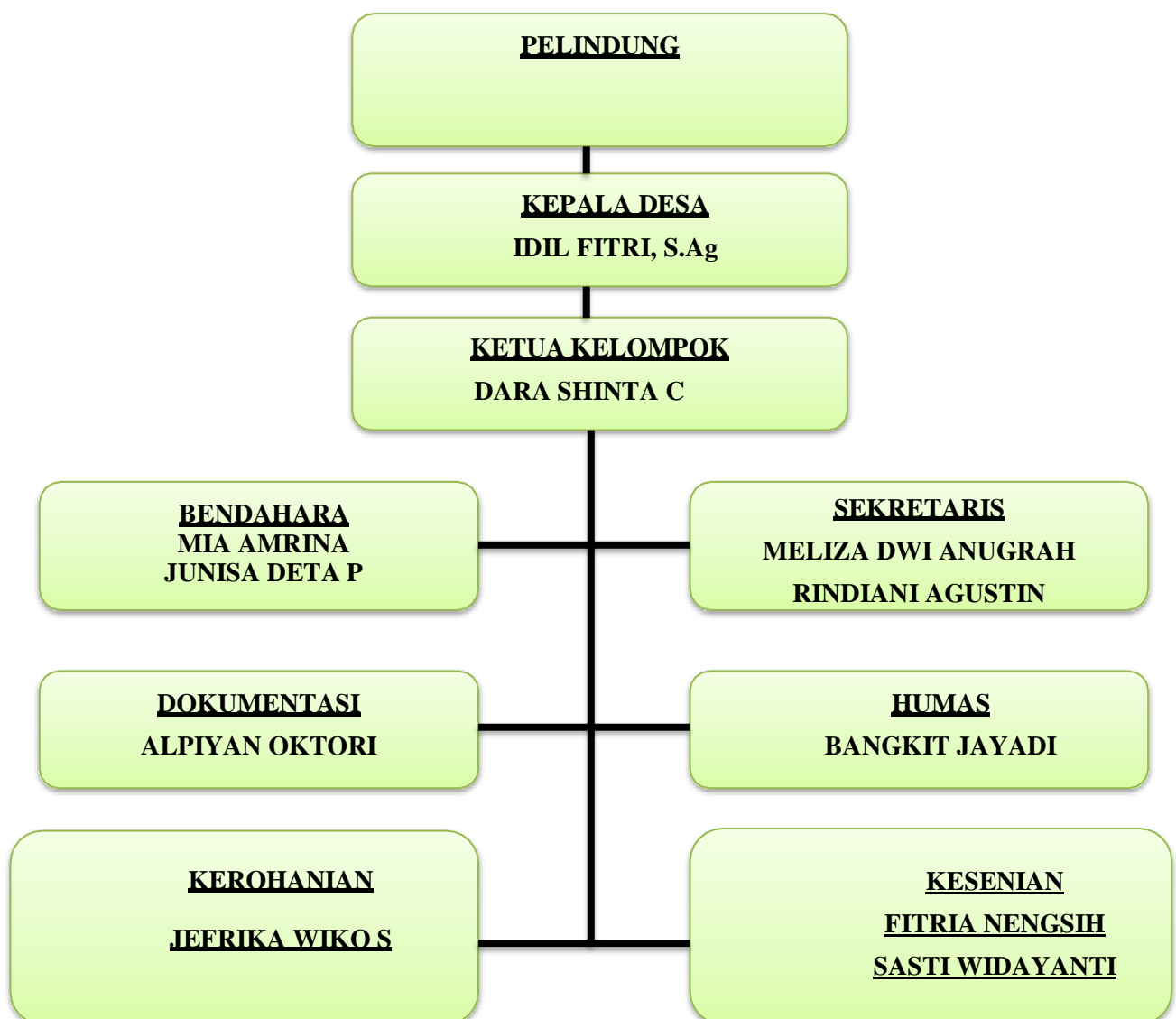

**STRUKTUR INTRUKSIONAL
KULIA KERJA NYATA(KKN) UINFAS
BENGKULU ANGKATAN I TAHUN 2022**

KELOMPOK : 92

DESA : Talang Pauh

KECAMATAN: Pondok Kelapa

KABUPATEN : Bengkulu tengah

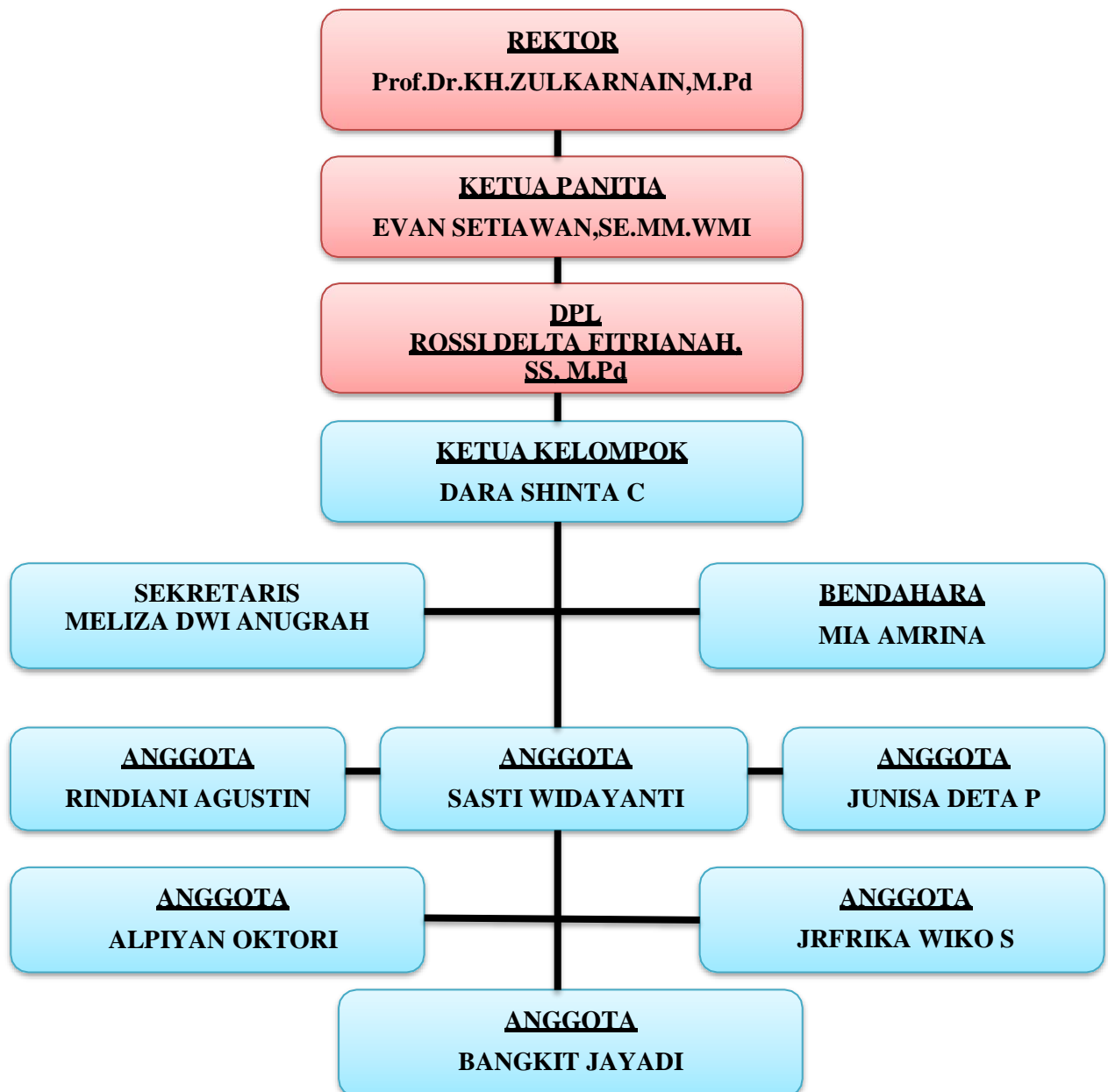

BIODATA KKN UNFAS BENGKULU KELOMPOK 92 DESA TALANG PAUH

1. NAMA : DARA SHINTA C
NIM : 1911150065
PRODI : HUKUM TATA NEGARA
ALAMAT : DESA BATU LINTANG KEC. ULU MUSI
NO HP : 081379741766



2. NAMA : MELIZA DWI A
NIM : 1911240223
PRODI : PENDIDIKAN GURU MADRASAH
ALAMAT : MUARA PULUTAN
MANNA, SEGINIM
NO HP : 085874011853



3. NAMA : RINDIANI AGUSTIN
NIM : 1911150047
PRODI : HUKUM TATA NEGARA
ALAMAT : DESA AIR PETAI, KEC. PUTRI
HIJAU NO HP :
082280178070



4. NAMA : JUNISA
DETA P NIM : 1911240128
PRODI : PENDIDIKAN GURU MADRASAH
ALAMAT : JLN. HIBRIDA 14
NO HP : 089624383198



5. NAMA : MIA AMRINA
NIM : 1911220023
PRODI : PENDIDIKAN B. ARAB
ALAMAT : DESA TJ. AGUNG, KEC. ULU MUSI
NO HP : 082186609995



6. NAMA : SASTI W
NIM : 1911240196
PRODI : PENDIDIKAN AGAMA ISLAM
ALAMAT : SAWAH LEBAR
NO HP : 082282168290



7. NAMA : BANGKIT J
NIM : 2011260040
PRODI : TADRIS ILMU PENGETAHUAN ALAM
ALAMAT : JL. HIBRIDA 5
NO HP : 082178787201



8. NAMA : JEFRIKA
WIKO NIM 1811150128
PRODI : HUKUM TATA NEGARA
ALAMAT : MANNA, PINO RAYA
NO HP : 085269950446



9. NAMA : FITRIA
NENGSIH NIM : 1811110042
PRODI : HUKUM KELUAGA ISLAM
ALAMAT : DESA CAWANG, KEC.
LUBUK SANDI
NO HP : 085788056003



10. NAMA : ALPIYAN OKTORI
NIM : 1911130083
PRODI : EKONOMI SYARIAH
ALAMAT : TANJUNG IMAN, KEC.
KAUR TENGAH
NO HP : 08127844776



STRUKTUR INTRUKSIONAL
KULIAH KERJA NYATA (KKN) UIN FS BENGKULU

ANGKATAN 1 TAHUN 2022

KELOMPOK : 92
Desa : Talang Pauh
KECAMATAN : pondok Kelapa

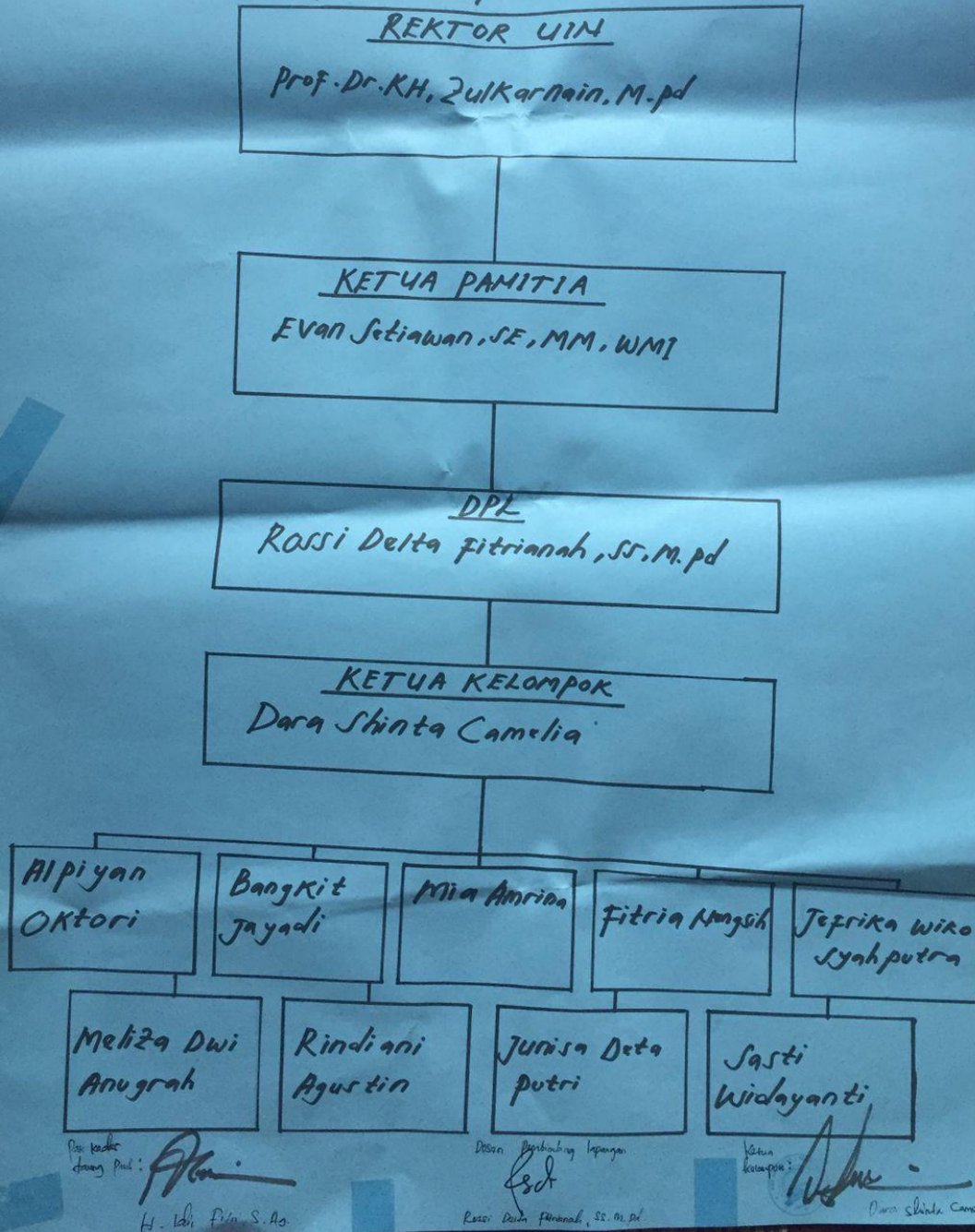

PENYERAHAN MAHASISWA KKN UINFAS BENGKULU KEL.92



PEMBAHASAN LOKA KARYA DI MUSHOLA AL-FURQAN



MEMBANTU IBU-IBU MEMASAK DAN GOTONG ROYONG DIMASJID MUHAJIRIN





PROKER PEMBAGIAN JADWAL IMSAKIYAH DI DESA TALANG PAUH



PENGENALAN KEPADA ADEK-ADEK DUSUN 1 DESA TALANG PAUH



TADARUS BERSAMA IBU-IBU DUSUN 1 DESA TALANG PAUH



MEMBANTU KEGIATAN MENGAJAR ADEK-ADEK DI TPO



BUKA BERSAMA DIMASJID MUHAJIRIN



MEMBANTU KEGIATAN POSYANDU



KUNJUNGAN KERUMAH PAK KADES



BUKA BERSAMA DIMASJID MUHAJIRIN



PROGRAM KERJA KEL. 92
BAGI-BAGI TAKJIL 1 KEPADA WARGA TALANG PAUH



KEGIATAN SAFARI RAMADHAN DARI PMII
DIMASJID MUHAJIRIN DESA TALANG PAUH



PROGRAM KERJA KEL. 92
KUNJUNGAN KE PABRIK KITARO







PROKER KEL. 92

MEMBERSIHKAN MUSHOLA MARDHOTILAH



PROGRAM KERJA KEL. 92
ACARA LOMBA-LOMBA 17 RAMADHAN



⁶²
BUKA BERSAMA ANAK RISMA DAN KARANG TARUNA





PROGRAM KERJA KEL. 92

MEMBERSIHKAN TPU DI DUSUN 1 DESA TALANG PAUH



KUNJUNGAN BAPAK KADES



MONEV I



MAKAN BERSAMA DIMASJID MUHAJIRIN



PHOTO BERSAMA ANGGOTA RISMA



PROGRAM KERJA KEL. 92
KEBERSIHAN DIMASJID AL-FURQAN



PROGRAM KERJA KEL. 92
LES TAMBAHAN B. ARAB DAN B. INDONESIA





PENGIMPLEMENTASIAN AL-QUR'AN DARI KELOMPOK 92



MEMBANTU KEGIATAN POSYANDU LANSIA



PROGRAM KERJA KEL. 92

LES TAMBAHAN DI MUSHOLA AL-FURQAN



RAPAT PEMBENTUKAN ANGGOTA RISMA



ACARA LOMBA-LOMBA 17 RAMADHAN



ACARA MALAM PUNCAK NUZULUL QUR'AN DAN PEMBAGIAN HADIAH



PELANTIKAN ANGGOTA RISMA BARU



PROGRAM KERJA KEL. 92

PEMBAGIAN TAKJIL KE-2



MEMBANTU PEMBAGIAN ZAKAT FITRAH



MEMBANTU PENYEMPROTAN DISINFEKTAN DI DESA TALANG PAUH



SHOLAT IDUL FITRI DAN LEBARAN DI DESA TALANG PAUH



ANGGOTA KELOMPOK 92







86
PENGGALANGAN DANA UNTUK 17 RAMADHAN BERSAMA ANAK RISMA



PIKET KE KANTOR DESA SETIAP PAGI



KUNJUNGAN KARANG TARUNA



RAPAT KELOMPOK DUSUN 1, 2 DAN 3 DESA TALANG PAUH



SAHUR BERSAMA DI SEKRE 92



PENARIKAN MAHASISWA KKN UINFAS BENGKULU KEL. 92



