

**LAPORAN HASIL KEGIATAN KULIAH KERJA NYATA
ANGKATAN I TAHUN 2022**

Kelompok : 121
Desa/Kelurahan : Sidodadi
Kecamatan : Pondok Kelapa
Kabupaten : Bengkulu Tengah



**DISUSUN UNTUK MELENGKAPI PELAPORAN KEGIATAN
KULIAH KERJA NYATA ANGKATAN I TAHUN 2022**

**LEMBAGA PENELITIAN
DAN PENGABDIAN KEPADA MASYARAKAT
UNIVERSITAS ISLAM NEGERI
FATMAWATI SUKARNO BENGKULU
TAHUN 2022**

DATA NAMA KELOMPOK

Nama Mahasiswa : Reno Supriyandi
Fakultas : Tarbiyah dan Tadris
Nama Mahasiswa : Lika Handayani
Fakultas : Ekonomi dan Bisnis Islam
Nama Mahasiswa : Adestia Wahyuni
Fakultas : Tarbiyah dan Tadris
Nama Mahasiswa : Andrian Sufriadi
Fakultas : Syariah
Nama Mahasiswa : Dewi Kurnia Fitri
Fakultas : Tarbiyah dan Tadris
Nama Mahasiswa : Ericha Rianda Marzoli
Fakultas : Tarbiyah dan Tadris
Nama Mahasiswa : Nurul Annisa
Fakultas : Syariah
Nama Mahasiswa : Riska Septiana Ariati
Fakultas : Tarbiyah dan Tadris
Nama Mahasiswa : Reni Novaliana
Fakultas : Ushuluddin, Adab dan Dakwah



**KULIAH KERJA NYATA PROGRAM BERBASIS MASJID UNIVERSITAS
ISLAM NEGERI FATMAWATI SUKARNO BENGKULU KELOMPOK 121**

***Sekretariat : Desa Sidodadi, Kecamatan Pondok Kelapa, Kabupaten Bengkulu
Tengah 38371***

PENGESAHAN

Pada hari selasa, 10 Mei 2022 setelah dilakukan Konfirmasi Program Kerja Kelompok dan Pelaporan Kegiatan Secara Periodik, Laporan ini Dinyatakan Sah dan dapat Diterima untuk Memenuhi Persyaratan Kuliah Kerja Nyata.

Bengkulu, 09 Mei 2022

Dosen Pembimbing Lapangan,

Fera Zasrianita, M.Pd

NIP. 197902172009121003



**KULIAH KERJA NYATA PROGRAM BERBASIS MASJID
UNIVERSITAS ISLAM NEGERI FATMAWATI SUKARNO BENGKULU
KELOMPOK 121**

**Sekretariat : Desa Sidodadi, Kecamatan Pondok Kelapa, Kabupaten Bengkulu
Tengah 38371**

SURAT KETERANGAN

NO: 001/KKN/K121/UINFAS-BKL/I/2022

Assalamualaikum Wr.Wb.

Sesuai dengan ketentuan yang telah ditetapkan Lembaga Pelatihan dan Pengabdian Masyarakat (LPPM) UINFAS Bengkulu, maka kami lampirkan laporan kelompok ini di Desa Sidodadi, Kecamatan Pondok Kelapa, Kabupaten Bengkulu Tengah, mengenai kegiatan yang kami laksanakan di lokasi KKN di Desa Sidodadi baik kegiatan unggulan, pokok, maupun kegiatan penunjang. Demikianlah surat Laporan ini kami buat dengan sebenar-benarnya dan dapat dipertanggung jawabkan.

Wassalamu'alaikum Wr.Wb.

Sidodadi, 09 Mei 2022

Mengetahui



Kepala Desa

Muslih

Dosen Pembimbing Lapangan

Fera Zasrianita, M.Pd

NIP. 197 902172009121003

Ketua Kelompok

Reno Supriyandi

NIM. 1911210165

KATA PENGANTAR

Kuliah Kerja Nyata (KKN) sebagai salah satu kegiatan yang wajib dilaksanakan oleh setiap mahasiswa dan merupakan kegiatan yang tersistematika, terprogram dengan rapi mengharuskan adanya perencanaan, penyusunan pelaksanaan, pelaporan dan pengevaluasian sehingga nantinya KKN tidak merupakan kegiatan yang serabutan tetapi merupakan kegiatan ilmiah dan mencerminkan akan dunia kampus yang semuanya harus didasarkan pada kaidah-kaidah keilmiah dan sekali lagi bukan suatu kegiatan yang tak terorganisir.

UINFAS Bengkulu yang merupakan salah satu perguruan tinggi yang juga melaksanakan KKN, juga tidak terlepas pada hal-hal yang bersifat keilmiah, maka setiap mahasiswa yang melaksanakan KKN diwajibkan adanya pelaporan kegiatan yang telah dilaksanakannya.

Dengan dasar tersebut maka dengan ini kami dari KKN UINFAS Bengkulu yang bertempat di Desa Sidodadi Kecamatan Pondok Kelapa Kabupaten Bengkulu Tengah melaporkan kegiatan KKN yang telah ditentukan oleh Lembaga Penelitian Pengabdian Masyarakat (LPPM) selaku penanggung jawab pelaksanaan kegiatan KKN ini. Laporan ini kami maksudkan agar dapat mendiskripsikan dan memberikan data-data yang valid tentang gambaran geografi, monografi, demografi, keadaan secara menyeluruh akan keadaan sosial kemasyarakatan yang ada di Desa Sidodadi Kecamatan Pondok Kelapa Kabupaten Bengkulu Tengah dan pelaporan tentang kegiatan-kegiatan yang menjadi program kerja yang telah kami laksanakan di desa tersebut.

Semoga laporan ini dapat memberikan gambaran secara jelas dan dapat menjadi acuan terhadap penilaian yang nantinya akan menjadi kesimpulan, berdasar dengan itu saran dan kritik yang konstruktif akan menjadi cambuk bagi kami untuk lebih dapat menyempurnakan laporan ini.

Atas terselenggaranya pelaksanaan KKN di Desa Sidodadi Kecamatan Pondok Kelapa Kabupaten Bengkulu Tengah ini kami mengucapkan terima kasih yang sebesar-besarnya kepada seluruh masyarakat Desa Sidodadi Kecamatan Pondok Kelapa Kabupaten Bengkulu Tengah yang telah membantu kami dalam melaksanakan tugas akademik ini. Ucapan terimakasih juga kami haturkan kepada seluruh perangkat Desa Sidodadi Kecamatan Pondok Kelapa Kabupaten Bengkulu Tengah yang telah membantu mengarahkan seluruh rencana program kegiatan.

Terima kasih yang tiada hingga kami haturkan kepada keluarga Bapak Kepala desa, Bapak Muslih, yang telah menyediakan semua fasilitas untuk kelancaran pelaksanaan KKN ini. Merekalah yang selama kurang lebih 45 hari dengan sabar membimbing, menampung dan menjadi orang tua kedua kami. Sungguh kebaikan itu akan selalu terpatri dihati kami dan persaudaraan yang pernah terbina itu semoga selalu terjalin. Aamiin. Atas jasa baik beliau, kami ucapkan banyak terima kasih.

Dan harapan terakhir dari kami semoga laporan ini dapat bermanfaat bagi siapa saja, sehingga KKN yang telah kami laksanakan dapat berdaya dan berhasil serta di ridhoi Allah SWT Aamiin.

Bengkulu, 09 Mei 2022

Penulis

DAFTAR ISI

DATA ANGGOTA KELOMPOK.....	ii
LEMBAR PENGESAHAN	iii
KATA PENGANTAR.....	v
DAFTAR ISI.....	vii
BAB I PENDAHULUAN	
A. Analisis Situasi.....	1
B. Rumusan Masalah	2
C. Tujuan dan Manfaat	5
D. Sasaran	6
E. Metode yang Digunakan	7
BAB II GAMBARAN UMUM DESA LOKASI KKN	
A. Letak Geografis	9
B. Profil Desa	9
C. Keadaan Penduduk.....	13
D. Keadaan Sosial Pendidikan.....	18
BAB III PROGRAM KERJA	
A. Program Kerja KKN	21
B. Faktor Pendukung dan Penghambat Program.....	22
C. Pelaksanaan Program Kerja	22
D. Evaluasi Hasil Program Kerja.....	23
E. Rekomendasi.....	24
BAB IV PENUTUP	

A. Kesimpulan	25
B. Saran	26

DAFTAR PUSTAKA

LAMPIRAN

BAB I

PENDAHULUAN

A. Analisis Situasi

Kuliah Kerja Nyata (KKN) merupakan intrakurikuler dimana pelaksanaannya merupakan bentuk realisasi dari Tri Dharma Perguruan Tinggi yaitu Pendidikan atau Pengajaran, Penelitian dan Pengabdian Masyarakat. Di dalam pelaksanaan KKN yang kami laksanakan merupakan aktivitas yang diharapkan dapat menyentuh langsung kepada kebutuhan masyarakat yang bersifat realistik khususnya dalam bidang keagamaan, sosial, dan budaya. Kegiatan KKN ini dalam rangka pengembangan pengetahuan agama, sikap dan keterampilan bagi peserta KKN melalui penerapan pengetahuan agama baik yang bersifat vertikal maupun horizontal. Tentunya kegiatan KKN ini, para peserta KKN yang merupakan mediator langsung dalam rangka praktek dan pengembangan teori dan konsep yang telah dipelajari. Namun lebih menjadi harapan kami dengan diadakan KKN ini adalah untuk membantu masyarakat dalam rangka meningkatkan cara berpikir, pengetahuan dan keterampilan sehingga dapat menumbuhkan potensi sumber daya yang dikembangkan dalam membantu masyarakat khususnya dalam bentuk moral dan spritual.

Laporan yang kami susun ini mengacu pada buku panduan dan petunjuk yang ada mengenai langkah-langkah kegiatan yang diawali dengan observasi dan pengumpulan informasi di lokasi KKN Desa Sidodadi, Kabupaten Bengkulu Tengah Kecamatan Pondok Kelapa sehingga dengan informasi dan observasi yang kami lakukan dapat menginventaris permasalahan dan kondisi yang ada pada masyarakat, tentang kondisi geografis, sosial masyarakat, sosial budaya, ekonomi, pendidikan, dan tingkat pengalaman masyarakat tentang ajaran agama sehingga dapat kami jadikan pedoman dalam penyusunan program kerja.

Dalam penyusunan program kerja KKN Kelompok 121 Desa Sidodadi Kecamatan Pondok Kelapa Kabupaten Bengkulu Tengah kami memberikan perhatian yang lebih besar kepada Pendidikan Baca Tulis Al-Qur'an, Yasinan, Kegiatan Peribadahan di Masjid, serta berpartisipasi dalam setiap kegiatan rutinitas masyarakat, di Masjid Nurul iman sekretariat 121.

B. Rumusan Masalah

Tabel 1.1
Garapan Unggulan

No	Bidang Garapan	Masalah	Akar Masalah	Potensi	Kelemahan	Solusi
1	Pembelajaran Baca tulis Al-Qur'an (Pada anak-anak Desa Sidodadi TPQ Al-hafiz).	Aktif	<ul style="list-style-type: none"> • Kurangnya keseriusan dalam belajar mengaji • Fasilitas belajar kurang memadai • Kurangnya pemahaman ilmu tajwid dalam baca Al-Qur'an. 	Anak-anak bersemangat dalam belajar membaca dan menulis Al-Qur'an. Hafal juz 30 dan lencer bagi yang Al-quran	Kurangnya minat untuk belajar dan cenderung ke bermain	Memberikan Pengajaran menggunakan metode bermain serta memberikan motivasi dan semangat dalam baca tulis Al-Qur'an.
2	Pengajian Rutin ibu-ibu Setiap hari Jumat & Sholawat dan Tadarusan	Aktif	Kebanyakan ibu-ibu tidak ikut karena kelelahan dari sawah dan kebun	Kemauan warga belajar membaca al-Qur'an	Kurangnya kesadaran warga akan nilai-nilai agama	Meningkatan kegiatan rutinas membaca al-qur'an setiap hari sabtu dan minggu

Tabel 1.2
Garapan Pokok

No	Bidang Garapan	Masalah	Akar Masalah	Potensi	Kelemahan	Solusi
1	Ikut aktif dalam kepengurusan masjid dan risma	Kurang aktif	Anggota Risma sibuk dalam bekerja menyebabkan risma yang kurang aktif	Dalam Pelaksanaan kegiatan keagamaan cukup kompak.	Anggota Risma sibuk dalam bekerja, sehingga Risma tersebut cenderung pasif.	Meningkatkan kesadaran antar individu maupun kelompok menjadwalkan program.
2	Membersihkan masjid	Gotong royong membersihkan masjid	Rendahnya kemauan masyarakat dalam membersihkan masjid	<ul style="list-style-type: none"> • Kepedulian masyarakat dan kebersamaan masyarakat masih bagus • Kesadaran beragama masyarakat, masih tinggi 	Anggapan bahwa fasilitas umum menjadi tanggung jawab pemerintah dan pengurus masjid	Gotong Royong kebersihan masjid dilakukan setiap hari jum'at pagi, dan daftar jadwal piket.

Tabel 1.3
Garapan Penunjang

No	Bidang Garapan	Masalah	Akar Masalah	Potensi	Kelemahan	Solusi
1	Mengajar mengaji di TPQ Al-hafiz	Kurangnya tenaga pengajar .	<ul style="list-style-type: none"> • Kurangnya fasilitas pembangunan TPQ. • Kurangnya tenaga pengajar. • Kurang efektif dalam proses pembelajaran 	<ul style="list-style-type: none"> • Aktif dan semangat dalam kegiatan belajar. • Antusias anak-anak dalam belajar menulis dan membaca Al-qur'an 	Kurangnya tenaga pengajar dan fasilitas di TPQ.	Menambah tenaga pengajar di TPQ.
2	Bergotong royong dan bersosial dalam masyarakat	Kurangnya kesadaran masyarakat dalam bergotong royong dan pemeliharaan kebersihan	Kesibukan warga dalam bekerja	<ul style="list-style-type: none"> • Kepedulian masyarakat dan kebersamaan masyarakat sangat bagus • Kesadaran beragama masyarakat masih tinggi. 	Kurangnya kesadaran masyarakat dalam gotong royong pemeliharaan kebersihan lingkungan	Perlunya penjadwalan Gotong royong kebersihan lingkungan masjid dan mushola

C. Tujuan dan Manfaat

Adapun tujuan dan manfaat dilaksanakannya program kerja nyata (KKN) yakni :

1. Tujuan

A. Tujuan Umum

- a. Mempersiapkan calon sarjana yang lebih menghayati dan memahami kompleksitas permasalahan yang dihadapi masyarakat dan memperluas wawasan pemikiran serta belajar praktis terpadu.
- b. Mengembangkan kemampuan agama, sikap dan keterampilan mahasiswa melalui penerapan ilmu agama Islam, teknologi dan seni bernafaskan islam secara langsung di masyarakat serta melatih mahasiswa untuk bekerja antar bidang keahlian secara terpadu.
- c. Meletakkan agama sebagai pendorong dan penggerak kegiatan masyarakat sehingga tersosialisasi nilai-nilai agama dalam seluruh aspek kehidupan.

B. Tujuan Institusional

- a. Memperoleh umpan balik dan masukan untuk bahan penyempurnaan system pendidikan perguruan tinggi Universitas Islam Negeri Fatmawati Sukarno Bengkulu (UIN FS) yang serasi dengan kebutuhan masyarakat arah pembangunan nasional dan pasar kerja.
- b. Membantu pemerintah dalam mempercepat proses pembangunan masyarakat yang berkelanjutan dalam berbagai bidang, khususnya dalam bidang keagamaan.
- c. Mempercepat hubungan dan mensinergikan program Universitas Islam Negeri Fatmawati Sukarno Bengkulu (UIN FS) dengan pemerintah dan masyarakat guna mendapatkan dukungan moril maupun materil bagi

eksistensi dan pengembangan Universitas Islam Negeri Fatmawati Sukarno Bengkulu (UIN FS) Bengkulu kedepan.

2. Manfaat

- a. Agar mahasiswa memperoleh pengalaman belajar yang berharga melalui keterlibatannya dalam masyarakat yang secara langsung menemukan, merumuskan, memecahkan dan menanggulangi permasalahan pembangunan secara pragmatis dan interdisipliner.
- b. Agar mahasiswa dapat memberikan pemikiran berdasarkan ilmu pengetahuan, teknologi dan seni dalam upaya menumbuhkan, mempercepat gerak serta mempersiapkan kader-kader pembangunan.
- c. Meningkatkan hubungan antara UINFAS Bengkulu dengan pemerintah daerah, instansi teknis dan masyarakat, sehingga UINFAS Bengkulu dapat lebih berperan dan dapat menyesuaikan kegiatan pendidikan serta penelitiannya dengan tuntutan nyata dari masyarakat yang sedang membangun.

D. Sasaran

1. Bagi Masyarakat

- a. Masyarakat memperoleh bantuan tenaga dan pikiran untuk meningkatkan cara berfikir pengetahuan dan keterampilan. Sehingga dapat menumbuhkan potensi Sumber Daya Manusia (SDM) dan selanjutnya berkembang secara mandiri.
- b. Terbentuknya kemampuan dan partisipasi masyarakat dan pembangunan, khususnya pembangunan dalam agama.

2. Bagi Pemerintah

- a. Membantu mempercepat proses pembangunan yang dilaksanakan oleh pemerintah antara lain dalam meningkatkan kualitas sumber daya manusia.

- b. Membuka akses kemitraan dan komunikasi timbal balik antara perguruan tinggi dengan pemerintah
3. Bagi Mahasiswa
 - a. Mendewasakan cara berpikir, bersikap dan bertindak serta meningkatkan daya penalaran mahasiswa dalam melakukan pengkajian, perumusan, dan pemecahan masalah secara praktis dan terpadu.
 - b. Mendalami penghayatan dan pengetahuan mahasiswa terhadap berbagai masalah dalam masyarakat yang sedang melaksanakan pembangunan, khususnya dalam bidang keagamaan.
4. Bagi Lembaga Universitas Islam Negeri Fatmawati Sukarno (UINFAS) Bengkulu.
 - a. Mendapatkan masukan bagi penyelenggaraan pendidikan atau pengajaran, penelitian dan pengabdian dalam bidang agama.
 - b. Meningkatkan partisipasi dan peran Universitas Islam Negeri Fatmawati Sukarno (UINFAS) Bengkulu dalam melaksanakan pembangunan dalam bidang agama.
 - c. Meningkatkan kerja sama Universitas Islam Negeri Fatmawati Sukarno (UINFAS) Bengkulu dengan pemerintahan daerah, perguruan tinggi dan instansi yang terkait.

E. Metode Yang Digunakan

Adapun metode yang digunakan dalam mengidentifikasi masalah dan eksplansi Masalah adalah sebagai berikut :

1. Observasi

Sebagai langkah awal yang kami lakukan setelah sampai di lokasi Kuliah Kerja Nyata (KKN) yang terletak di Desa Sidodadi Kecamatan Pondok Kelapa Kabupaten Bengkulu Tengah, kami melakukan pengamatan secara

langsung (survey) melalui silaturahmi kerumah warga, guna mengetahui seluk beluk keadaan masyarakat.

2. Interview (wawancara)

Sebagai tindak lanjut dari kegiatan observasi di lapangan, maka untuk memperjelas seluk beluk mengenai tatanan kehidupan masyarakat Desa Sidodadi Kecamatan Pondok Kelapa Kabupaten Bengkulu Tengah, maka kami mengunjungi tokoh-tokoh masyarakat diantaranya bapak kepala desa, kadun, tokoh agama, tokoh pemuda, serta warga Desa setempat guna mendapatkan informasi yang jelas mengenai seluk beluk Desa.

3. Pendekatan-Pendekatan

Pendekatan umum, pendekatan ini dilakukan dengan cara perkenalan peserta kuliah kerja nyata dengan masyarakat Desa Sidodadi Kec. Pondok Kelapa Kab.Bengkulu Tengah.

Pendekatan Khusus, pendekatan Khusus ini diantaranya:

- 1) Pendekatan kepada Perangkat-perangkat desa
- 2) Pendekatan kepada tokoh-tokoh agama
- 3) Pendekatan kepada remaja/karang taruna
- 4) Pendekatan kepada Anak-anak

Melalui Silaturahmi atau sebaliknya kunjungan mereka ke sekretariat kelompok 121, Kami memperoleh gambaran tentang kondisi anak-anak pemuda dan remaja, baik itu karang taruna, dan lain-lain yang menjadi harapan perbaikan pemuda untuk masa yang akan datang.

BAB II

GAMBARAN UMUM DESA LOKASI KKN

A. Letak Geografis

Desa Sidodadi terletak di Kecamatan Pondok Kelapa Kabupaten Bengkulu Tengah dengan jarak 9 Km dari pusat kecamatan ke arah Timur. Luas Desa Sidodadi ialah 9.000 Ha. Desa Sidodadi terletak pada lintang $3^{\circ} 40'26.342$ LS dan terletak pada $102^{\circ} 18'10.973$ BT . Suhu rata rata 26,7 derajat celcius dan curah hujan 3.295 pertahunnya . Berdasarkan Letak lintang Desa Sidodadi termasuk dalam tropis.

Adapun batas-batas wilayah Desa Sidodadi ialah sebagai berikut:

- Sebelah Selatan Desa Sidodadi berbatasan dengan Desa Talang Pauh dan Desa Linggar Galing,
- Sebelah Barat berbatasan dengan Desa Sidorejo,
- Sebelah Utara berbatasan dengan Desa Talang Boseng,
- Sebelah Timur berbatasan dengan Desa Bintang Selatan.

B. Profil Desa

Pemerintahan Desa Sidodadi terdiri dari sebagai berikut :

1. Kepala Desa Sidodadi (Muslih)
2. Sekretaris Desa (Hendrik Susan, S.E)
3. Kepala Urusan Keuangan / Bendahara Desa (Erly Nur Ivan, S.Kom)
4. Kepala Urusan Perencanaan (Yosep Supriyanto)
5. Kepala Urusan Tata Usaha dan (Umum Suswanti, S.Sos)
6. Kepala Seksi Kesejahteraan (Sugiarto Ayub Sutrisno)
7. Kepala Seksi Pemerintahan (Solimin)
8. Kepala Seksi Pelayanan (Aripinanto)

Desa Sidodadi Terdiri dari 3 Buah Dusun (Setingkat RW) dan 12 RT, dan 12 Blok. Adapun nama-nama Kepala Dusun di Desa Sidodadi sebagai berikut:

- Kepala Dusun I (Sugeng Mulyono). Dusun 1 terdiri dari RT 1, RT 2, RT 3, dan RT 6.
- Kepala Dusun II (Iwan Gunawan) . Dusun 2 terdiri dari RT 4, RT 5, RT 7 dan RT 8.
- Kepala Dusun III (Sungkono). Dusun 3 terdiri dari RT 09, RT 10, RT 11, dan RT 12.

TABLE 1
SEJARAH PERKEMBANGAN DESA

TAHUN	SEJARAH BERJALAN	SEJARAH YANG TERJADI
1969	Mulai terbentuknya cikal bakal Desa Sidodadi dimana didatangkannya penduduk dari Jawa Tengah dan Jawa Timur yaitu transmigrasi sebanyak 125 KK sudah sampai di penampungan Transito Provinsi Bengkulu tepatnya di kandang Limun.	Dalam Mess Transito dari pihak Departemen Transmigrasi tidak ada perhatian khususnya dalam memberikan konsumsi makan minum selalu ikan asin yang diberikannya
1970	Setelah para Transmigrasi telah diberikan arahan dari Departemen Transmigrasi yaitu Bapak Suwarjono dan telah dibekali jatah makan apa adanya kemudian dibawah ke penempatan yaitu terletak di wilayah Transmigrasi Talang Boseng.	Dalam perjalanan menuju lokasi ternyata diturunkan di Desa Pasar Pedati dengan berjalan kaki para Transmigrasi sangat kesal dikarenakan membawah beban banyak tidak ada bantuan angkutan.
1971	Perintah dari Kepala Marga Bapak Naini Burhan untuk membentuk ketua Kring sebanyak 3 kring. Kring 1 Ketuanya Bapak Sudoko, Ketua Kring 2 Bapak Puji Warsito dan ketua Kring 3 Bapak Warsun.	
1972	Setelah terbentuknya para ketua kring 1 s/d 3, Perintah kepala Marga Semitul segera dibentuk kepala pemerintahan Desa pada waktu itu disebut Depati.	

1973	Dilaksanakannya pemilihan Depati yang waktu itu telah terpilih Kepala Pemerintahan yaitu Bapak Sarpin	Dalam membentuk Depati waktu itu tidak secara Demokrasi karena hanya tunjuk saja yaitu Bapak Sarpin
1976-1982	Disaat bapak Sarpin menjadi Depati Transmigrasi Talang Boseng, ada perintah agar segera diadakan pemilihan pemerintahan desa	Maka terjadi pemilihan Depati/Kepala Desa secara Demokrasi yang mana pencalonan Bapak Hamdan dan Bapak Saimin, Yang mana dimenangkan Oleh Bapak Saimin.
1976	Departemen Transmigrasi bersama warga masyarakat bergotong royong untuk mendirikan tempat ibadah Masjid Nurul Iman.	Bantuan bahan material diusahakan para warga tanpa ada bantuan dari pihak pemerintah.
1977	Sehubung belum adanya akses jalan masyarakat bergotong royong untuk membuka jalan dari Desa Sidodadi arah ke Desa Talang Pauh.	Dalam gotong royong pembuatan jalan terhambat salah satu warga tetangga desa tidak dibuat jalan yang akhirnya terjadi keributan sampai urusan kepihak kepolisian karena semangat warga pembuatan jalan tetap dilanjutkan sampai selesai.
1978	Pembangunan pasar Desa telah dibangun dengan swadaya masyarakat untuk menampung dan menjual hasil pertanian.	Menjadi pasar kamis Desa Sidodadi.
1979	Pembangunan Balai Desa/Gedung kesenian sudah dibangun dengan swadaya masyarakat dan pembangunan jembatan sungai bajak secara swadaya masyarakat dibangun dengan darurat karena Cuma menggunakan kayu.	
1982-1984	Disaat Bapak Saimin menjadi Kepala Desa terjadi permasalahan kepemimpinan Bapak Saimin selaku pejabat kepala Desa.	Maka terjadi sisah waktu masa jabatan Pak Saimin diteruskan oleh bapak Sarpin selaku PJS kepala Desa.
1984-1992	Setelah habis jabatan PJS Bapak Sarpin, maka terjadi pemilihan Kepala Desa.	Maka terjadi pemilihan Kepala Desa yang mana calonnya 2 orang yaitu Bapak Slamet dengan Bapak Saimin dan dimenangkan oleh bapak Slamet.

1992-2000	Setelah habis jabatan Bapak Slamet selama 8 tahun, maka terjadi pemilihan Kepala Desa	Maka terjadi pemilihan Kepala Desa yang mana calonnya 2 orang yaitu Bapak Slamet dengan Bapak Saimin dan dimenangkan oleh Bapak Slamet kembali 2 periode.
2000-2008	Setelah habis jabatan Pak Slamet 2 Periode maka terjadi pemilihan Kepala Desa kembali	Maka terjadi pemilihan kepala desa yang mana calonnya 4 orang yaitu Bapak Kahono, Bapak Katio, Bapak Suyanto Syahid dan Bapak Priyati, dan yang terpilih Bapak Priyati
2008-2010	Setelah habis jabatan Bapak Priyati 8 tahun maka Kepala Desa dipegang oleh PJS Kepala Desa.	PJS Kepala Desa saat itu yaitu Bapak Priyati yang mana meneruskan Kepala Desa yang dijabatnya sebelumnya.
2010-2016	Setelah habis jabatan Bapak Priyati sebagai PJS Kepala Desa. Maka terjadi pemilihan kembali Kepala Desa	Maka terjadi pemilihan Kepala Desa yang mana calonnya 2 orang yaitu Bapak Katio dan Bapak Priyati untuk menjadi Kepala Desa 2 Periode.
2016-2017	Setelah habis jabatan Bapak Priyati sebagai Kepala Desa 2 Periode. Maka Kembali PJS Kepala Desa yang memimpin Desa.	PJS Kepala Desa dipegang seorang pegawai negeri sipil dari kecamatan pondok kelapa yaitu bapak Ibnu Adam.
2017-2023	Setelah habis jabatan Bapak Ibnu Adam sebagai PJS Kepala Desa. Maka terjadi pemilihan kembali kepala Desa.	Maka terjadi pemilihan Kepala Desa yang mana Calonnya 2 orang yaitu Bapak Muslih dan Bapak Priyati, yang terpilih Bapak Muslih untuk menjadi Kepala Desa.

C. Keadaan Penduduk

Penduduk desa Sidodadi didominasi oleh suku Jawa. Sehingga kearifan lokal yang lain sudah dilakukan oleh masyarakat sejak adanya desa Sidodadi. Penduduk desa Sidodadi mayoritas berasal dari suku Jawa, sehingga tradisi dan adat istiadat dipakai adat Jawa.

1. Jumlah Kepala Keluarga (KK) : 662
KK Laki-Laki : 588
KK Perempuan : 74
2. Jumlah Penduduk

Adapun jumlah penduduk perkiraan secara keseluruhan berjumlah 2044 orang. Dengan perincian sebagai berikut:

- a. Jumlah Penduduk Berdasarkan Jenis Kelamin

Tabel 2

Jumlah Penduduk Berdasarkan Jenis kelamin

NO	KLASIFIKASI	JUMLAH (Orang)
1	Laki- Laki	1043
2	Perempuan	1001
Total		2044

Sumber : data Desa Sidodadi

Desa Sidodadi memiliki jumlah penduduk laki-laki yang lebih banyak dibandingkan jumlah penduduk perempuan. Jumlah penduduk laki-laki 1043 orang. Jumlah penduduk perempuan ialah 1001 orang. Selisih penduduk laki-laki dan perempuan ialah 42 orang.

b. Jumlah Penduduk Berdasarkan Agama

Tabel 3

Jumlah Penduduk Berdasarkan Agama

NO	KLASIFIKASI	JUMLAH (Orang)
1	Islam	1707
2	Kristen	168
3	Khatolik	169
4	Hindu	-
5	Budha	-
6	Aliran Kepercayaan	-
Jumlah		2044

Sumber : data Desa Sidodadi.

Penduduk Desa Sidodadi mayoritas beragama Islam yaitu 80% berjumlah 1707 orang. Jumlah penduduk Kristen kira-kira sebesar 10% berjumlah 168 orang. Jumlah penduduk Khatolik sebesar 10% berjumlah 169 orang.

c. Jumlah Penduduk Berdasarkan Pendidikan

Tabel 4

Jumlah Penduduk Berdasarkan Pendidikan

NO	KLASIFIKASI	JUMLAH (Orang)
1	BELUM / TIDAK SEKOLAH	100
2	Tamat PAUD	52
3	Tamat TK	98
4	Tamat SD	908

5	Tamat SLTP	441
6	Tamat SLTA	330
7	Tamat DIPLOMA I	4
8	Tamat DIPLOMA II	0
9	Tamat DIPLOMA III	8
10	Tamat S1	53
11	Tamat S2	46
12	PUTUS SEKOLAH	4
8	Tamat DIPLOMA II	0
TOTAL		2044

Sumber : data Desa Sidodadi.

Penduduk Desa Sidodadi mayoritas tamatan SD dengan jumlah penduduk 908. Penduduk yang tidak bersekolah atau belum sekolah berjumlah 100. Penduduk putus sekolah berjumlah 4 orang.

d. Jumlah Penduduk Berdasarkan Usia

Tabel 5

Jumlah Penduduk Berdasarkan Usia Sedang

NO	KLASIFIKASI	LAKI-LAKI	PEREMPUAN	JUMLAH	KETERANGAN
1.	0-5 Tahun	83	67	150	
2.	6-25 Tahun	304	280	584	
3.	26-40 Tahun	250	247	497	
4.	41-59 Tahun	256	285	541	
5.	60 Tahun ke atas	87	93	180	
6.	Total	980	972	1952	

Sumber : data Desa Sidodadi

Penduduk Desa Sidodadi mayoritas usia produktif. Balita dan lansia cukup seimbang jumlahnya hanya berselisih 30 orang dengan jumlah lansia yang lebih banyak yaitu 180 orang.

e. Jumlah Penduduk Berdasarkan Jenis Pekerjaan

Tabel 6

Jumlah Penduduk Berdasarkan Jenis Pekerjaan

No	Jenis pekerjaan	Jumlah	Keterangan
1	Petani	361	
2	Mebel	10	
3	Buruh Harian Lepas	227	
4	Pedagang	53	
5	Bengkel	10	
6	Counter	1	
7	Penjahit	10	
8	Toke	6	
9	PNS	23	
10	Honorar	18	
11	TNI	1	
12	Tukang / Bangunan	142	
13	Pemborong Bangunan	10	
14	Depot Asi Ulang Minum	2	
15	Karyawan Swasta	3	
16	Pedagang Ternak	1	
17	Berburu Hewan Liar	40	
18	Sinso Kayu	6	
19	Pensiunan / PNS	4	
20	Belum / Tidak Bekerja	1024	
Total		1952	

Sumber : data Desa Sidodadi.

Pekerjaan masyarakat Sidodadi cukup bervariasi. Jumlah penduduk yang belum atau tidak bekerja cukup tinggi yaitu 1024 orang. Mayoritas penduduk Sidodadi bekerja sebagai petani.

f. Jumlah penduduk berdasarkan suku

Tabel 7

Jumlah Penduduk Berdasarkan Suku

NO	Suku	Laki-Laki	Perempuan	Jumlah
1	Jawa	818	815	1633
2	Serangai	86	78	164
3	Rejang	34	35	69
4	Lembak	2	1	3
5	Batak	14	10	24
6	Sunda	2	3	5
7	Bali	1	1	2
8	Etnis Cina	2	0	2
9	Timor-Timor	1	0	1
10	Melayu	0	1	1
11	Betawi	1	0	1
12	Minagkabau	1	1	2
13	Madura	3	0	3
14	Palembang	0	1	1
15	Papua	1	0	1
Total		1952		

Sumber : data Desa Sidodadi.

Desa Sidodadi merupakan desa dengan penduduk yang multi etnis. Mayoritas penduduk Desa Sidodadi ialah suku Jawa dengan jumlah penduduk 1633 orang. Suku Serawai berjumlah 164 orang, suku Reajang berjumlah 69 orang, suku Batak berjumlah 24 orang dan sisanya berbagai macam suku lainnya.

3. Penduduk Asli dan Pendetang

Desa Sidodadi memiliki suku asli yaitu suku Rejang, suku Lembak. Setelah adanya program transmigrasi oleh pemerintah Soeharto maka datanglah suku Jawa dan suku Serawai, sehingga Desa Sidodadi menjadi Desa yang multi etnis.

D. Keadaan Sosial Pendidikan

1. Sistem Kekerabatan

Masyarakat Desa Sidodadi menganut garis keturunan ayah (patrilineal), karena mayoritas penduduknya suku Jawa sehingga panggilan yang lazim digunakan ialah panggilan orang-orang Jawa. Adapun panggilan orang Jawa meliputi :

- Orang tua laki-laki dipanggil “Pae/Bapak”,
- Orang tua perempuan dipanggil “Si Mbok/Mamak/Mae”,
- Kakak laki-laki atau laki-laki yang lebih tua dari kita dipanggil “Kang Mas”,
- Kakak perempuan atau perempuan yang lebih tua dari kita dipanggil “Mbak Yu”,
- Ayah/Bapak dari Ayah/Bapak dipanggil “ Si Mbah/Mbah,
- Ibu dari Ibu dipanggil Si Mbah/Mbah,
- Adik laki-laki dari Ayah/Ibu dipanggil “Pak Lek/Lelek”,
- Adik perempuan dari Ayah/Ibu dipanggil “Bibi/Lek/Lelek”,
- Kakak laki-laki dari Ayah/Ibu dipanggil “Pak De”,
- Kakak perempuan dari Ayah/Ibu dipanggil “Bu De/Mbok De”,
- Kata ganti kamu ialah koe atau sampeyan, njenengan

Kekerabatan masyarakat Sidodadi:

Tabel 7

NO	Nama	Persentase
1	Sarpin	15 %
2	Pagi	15 %
3	Sapar	15 %
4	Penduduk asli dan lain-lain	55 %
Total		100 %

Penduduk Desa Sidodadi merupakan keturunan dari Sarpin yang berasal dari Jawa dengan persentase 15%. Keturunan dari Pagi dengan persentase 15% yang merupakan tran dari Jawa. Keturunan dari Sapar dengan persentase 15% juga tran dari Jawa. Sisanya merupakan penduduk asli dan pendatang dari berbagai suku.

2. Sistem Stratifikasi Sosial

Menurut Pitirim. A Sorokin Stratifikasi sosial adalah suatu perbedaan penduduk atau masyarakat ke dalam kelas-kelas secara bertingkat atau hierarkis. Masyarakat Desa Sidodadi secara tidak langsung diklasifikasikan berdasarkan penghasilan atau jumlah kekayaan yang dimiliki. Selain penghasilan, klasifikasi masyarakat Desa Sidodadi juga berdasarkan pekerjaan dan pendidikan seseorang. Pendidikan juga menentukan derajat seseorang di masyarakat, biasanya seseorang dengan pendidikan yang lebih tinggi mereka memiliki peluang yang besar untuk menjadi perangkat Desa.

3. Sistem Sosial Pendidikan

Pendidikan di Desa Sidodadi dinilai cukup baik, dengan adanya fasilitas pendidikan mulai dari tingkat PAUD hingga SMA/MA. PAUD ada 1 Buah yaitu Paud Mutiara Hati. TK/RA ada 1 Buah yaitu RA SIDODADI. SD/MI ada 2 Buah yaitu SD Negeri 06 Bengkulu Tengah dan MIN Pondok Kelapa. SMP/MTS ada 1 Buah yaitu SMP Negeri 10 Bengkulu Tengah. SMA/MA ada 1 Buah yaitu MA AL KARIIM Bengkulu Tengah.

BAB III

PROGRAM KERJA

A. Program Kerja KKN

Program Kerja Kuliah Kerja Nyata (KKN) Kelompok 121 Angkatan I Uinfas Bengkulu KKN UINFAS Bengkulu kelompok 121 Desa Sidodadi, melaksanakan berbagai macam program kerja diantaranya:

1. Beribadah
2. Adzan
3. Tadarusan
4. Kebersihan Masjid
5. Kebersihan di beberapa Musholla
6. Piket Masjid
7. Piket Kantor Desa
8. Pengajian hari jum'at rutin
9. Pembagian takjil gratis senin dan kamis
10. Mengajar di TPQ al-hafiz senin dan kamis
11. Khotaman Qur'an
12. Ikut serta kegiatan Posyandu
13. Mengadakan lomba dalam rangka Nuzulul Qur'an
14. Mengajak warga gotong royong
15. Mengadakan buka bersama
16. Melengkapi beberapa fasilitas di masjid Nurul Iman
17. Bimbingan belajar bagi adik-adik blok semarang selasa dan rabu

B. Faktor Pendukung dan Penghambat Program

1. Faktor penghambat dalam melaksanakan program KKN, tidak terlepas dari faktor penghambat. Adapun faktor-faktor yang menjadi penghambat diantaranya adalah sebagai berikut:
 - a. Akses jalan banyak yang sempit dan berkelok
 - b. Jarak tempuh yang cukup jauh sehingga menguras tenaga dan menimbulkan rasa lelah.
 - c. Kesibukan sebagian warga masyarakat di ladang, sawah sering kali menimbulkan rasa capek sehingga cenderung memilih untuk istirahat dan tidak mengikuti kegiatan yang dilakukan mahasiswa KKN.
2. Faktor Pendukung selain disebutkan faktor penghambat, ada juga faktor pendukung kegiatan sehingga bisa berjalan dengan lancar, diantaranya adalah sebagai berikut:
 - a. Dukungan prangkat desa dan sebagian besar warga masyarakat terhadap program yang ditawarkan.
 - b. Jalinan komunikasi dan silaturahmi yang baik sehingga memudahkan untuk melaksanakan program.
 - c. Sikap kegotong royongan dan kekeluargaan warga masyarakat yang tinggi.
 - d. Sikap pejabat pemerintahan desa yang baik dan bijaksana.
 - e. Hubungan kedekatan antara mahasiswa KKN dengan warga desa masyarakat yang seolah-olah seperti keluarganya sendiri.

C. Pelaksanaan Program Kerja

1. Melaksanakan Proses Pembelajaran Baca Tulis Al-Qur'an, dilaksanakan di TPQ A-hafiz setiap hari senin dan kamis waktu pelaksanaan ba'da Asar. Sebagian anggota KKN kelompok 121 pergi untuk mengajar dan sebagian membantu pembagian takjil gratis .

2. Pengajian Rutin ibu-ibu majlis ta'lim , dilaksanakan setiap jum'at siang pukul 14:00 - 15:00, dan kami KKN kelompok 121 ikut serta dalam kegiatan pengajian ini.
3. Membersihkan Masjid, dilaksanakan di masjid nurul iman setiap hari sesuai jadwal piket pagi pukul 08:00 WIB, anggota KKN kelompok 121 melakukan kegiatan kebersihan masjid agar menjadi rapi, bersih, dan nyaman untuk melakukan beribadah terutama sholat jum'at.
4. Ikut aktif dalam Pengurusan Masjid dan Risma, dilaksanakan di masjid nurul iman desa Sidodadi untuk membantu kepengurusan masjid dan risma agar lebih maju dan berkembang, dengan mengumpulkan setiap anggota kepengurusan masjid dan risma menjalin silaturahmi dan ikut serta dalam kegiatan bulan Ramadhan.
5. Menyelenggarakan Lomba memperingati Nuzulul Qur'an, yang dilaksanakan di Masjid nurul iman desa Sidodadi, oleh kelompok KKN 121 dan anggota risma kegiatan ini diikuti oleh seluruh anak-anak desa sidodadi .

D. Evaluasi Hasil Program Kerja

1. Presentase ketercapaian program kerja

Untuk presentase ketercapaian program kerja kami mengakumulasikan sekitar 99% program kerja berjalan dan berhasil, sedangkan yang 1% tersisa itu sudah berjalan.

- a. Evaluasi kualitas ketercapaian

Dalam mengevaluasi kualitas ketercapaian program kerja KKN di Desa Sidodadi, kelompok 121 biasanya berkonsultasi kepada kepala desa, tokoh masyarakat, pengurus masjid, risma, karang taruna dan masyarakat sekitar.

- b. Beberapa kegiatan yang menarik dilanjutkan

Selama menjalankan program KKN di Desa Sidodadi ada beberapa program yang menarik untuk dilanjutkan seperti halnya kegiatan pengajian rutin sabtu-minggu ibu-ibu dan bapak-bapak, gotong royong jum'at bersih, mengajar di masjid, madrasah, sekretariat KKN 121, pada anak-anak mengajarkan mengaji serta memahami tajwid yang baik dan benar selain itu memberikan pelajaran tambahan seperti hafalan doa sehari-hari serta memberikan wawasan keislaman. sehingga dapat menciptakan generasi islami di kalangan anak-anak hingga mereka beranjak dewasa.

E. Rekomendasi

Dengan berakhimya pelaksanaan kegiatan KKN di Desa sidodadi, apabila melihat kesimpulan yang ada kami merekomendasikan kepada:

1. Panitia pelaksanaan KKN

Panitia pelaksanaan KKN UINFAS Bengkulu agar dalam pelaksanaan KKN tahun mendatang lebih maksimal, maka untuk lokasi KKN disesuaikan dengan peserta KKN yang terdekat karena sebagian peserta ada yang jauh tempat tinggalnya dengan lokasi KKN, sehingga dapat menghambat pelaksanaan program KKN.

2. Pemerintah Daerah

Kepada pemerintah daerah diharapkan memberi kemudahan dalam pelaksanaan program KKN melalui pengajuan-pengajuan proposal tidak terlalu biroaktif.

Selama menjalankan program KKN di Desa Sidodadi ada beberapa program yang menarik untuk dilanjutkan seperti halnya kegiatan pengajian rutin sabtu-minggu ibu-ibu dan bapak-bapak, gotong royong jum'at bersih, mengajar di masjid, madrasah, sekretariat KKN 121, pada anak-anak mengajarkan mengaji serta memahami tajwid yang baik dan benar selain itu memberikan pelajaran tambahan seperti hafalan doa sehari-hari serta memberikan wawasan keislaman. sehingga dapat menciptakan generasi islami di kalangan anak-anak hingga mereka beranjak dewasa.

E. Rekomendasi

Dengan berakhirnya pelaksanaan kegiatan KKN di Desa sidodadi, apabila melihat kesimpulan yang ada kami merekomendasikan kepada:

1. Panitia pelaksanaan KKN

Panitia pelaksanaan KKN UINFAS Bengkulu agar dalam pelaksanaan KKN tahun mendatang lebih maksimal, maka untuk lokasi KKN disesuaikan dengan peserta KKN yang terdekat karena sebagian peserta ada yang jauh tempat tinggalnya dengan lokasi KKN, sehingga dapat menghambat pelaksanaan program KKN.

2. Pemerintah Daerah

Kepada pemerintah daerah diharapkan memberi kemudahan dalam pelaksanaan program KKN melalui pengajuan-pengajuan proposal tidak terlalu biroaktif.

BAB IV

KESIMPULAN DAN SARAN

A. Simpulan

KKN merupakan salah satu bentuk pengabdian kepada masyarakat yang masih dibutuhkan masyarakat Desa Sidodadi. Hal ini sangat bermanfaat bagi mahasiswa yang melaksanakannya sebagai modal awal untuk terjun di masyarakat dan manfaatnya pun bisa langsung dirasakan masyarakat. Pengalaman yang komprehensif terhadap karakter, budaya dan kondisi sosial masyarakat tempat lokasi KKN mutlak dibutuhkan, sebagai bagian dari upaya untuk mempercepat proses adaptasi dan sosialisasi. Penempatan lokasi KKN di Desa Sidodadi sangat dihargai, lebih-lebih dari institusi yang berdasarkan keislaman mengingat pendekatan keagamaan akan mudah dalam menyesuaikan diri sesuai dengan kondisi masyarakat setempat, kekompakan dan kebersamaan antara sesama anggota tim KKN itu sendiri sebelum melaksanakan program yang direncanakan merupakan kunci kesuksesan dan kelancaran program KKN kelompok 121, Komunikasi yang baik antara kelompok KKN dan pemerintah desa, remaja, anak-anak dan pemuda desa dan segenap warga Desa Sidodadi juga menjadi faktor terpenting dalam kelancaran dan keberhasilan pelaksanaan program. Komunikasi yang terjalin dapat mempermudah koordinasi sehingga tidak menimbulkan kesalahpahaman.

Kesimpulan yang dapat diambil Setelah dilaksanakannya kegiatan kuliah kerja nyata (KKN) selama kurang lebih 40 hari di Desa Sidodadi Kecamatan Pondok Kelapa Kabupaten Bengkulu Tengah adalah bahwa semua program kerja yang di programkan oleh pihak Kampus UINFAS Bengkulu berjalan lancar baik program unggulan, pokok maupun penunjang. Keberhasilan program-program tersebut tidak bisa terlepas dari partisipasi dan dukungan kepala desa ataupun masyarakat Desa Sidodadi. Selain hal tersebut, kekompakan dan kebersamaan KKN kelompok 121 juga sangat menentukan keberhasilan program KKN ini.

Program kerja yang efektif yang dilakukan oleh kelompok 121 adalah program yang langsung bersentuhan dengan masyarakat dan sesuai dengan kondisi yang ada, sehingga pada akhirnya nanti masyarakat akan dapat merasakan hasil dari program tersebut.

B. Saran

Kami sadar, bahwa pada KKN kali ini masih banyak kekurangan yang diperlukan adanya langkah untuk penyempurnaan. Maka dari itu demi kebaikan bersama perlu kiranya kami menyampaikan saran-saran konstruktif.

1. Sebaiknya KKN dilaksanakan dengan persiapan yang cukup matang dan jeda waktu yang cukup antara pembekalan dan pemberangkatan. Hal ini akan memberikan kesempatan kepada para peserta KKN untuk lebih mempersiapkan diri dengan segala hal yang diperlukan.
2. Sebelum pelaksanaan KKN, hendaknya mahasiswa mempersiapkan diri semaksimal mungkin baik pengetahuan dan keterampilan serta mental. Yang paling penting adalah pengetahuan agama praktis, terutama bagaimana menempatkan diri sesuai dengan kondisi dimana ia tinggal.
3. Kepada pemerintah desa, seluruh perangkat Desa untuk selalu meningkatkan program kemasyarakatan mengingat para mahasiswa belum tahu persis situasi dan kondisi tradisi dalam masyarakat maka kita perlu mengadakan kordinasi dan pengarahannya secukupnya dari pamung Desa, tokoh masyarakat, maupun dari warga masyarakat sehingga seluruh program kegiatan yang diadakan oleh tim KKN sesuai dengan apa yang diharapkan masyarakat dan selepasnya kita meninggalkan tempat lokasi masih mempunyai beban moral dan tanggung jawab dari kedua belah pihak. Khususnya pelayanan pada masyarakat dalam keuangan untuk bisa ditegaskan sebagai laporan administrasi. Dalam sebuah pemerintahan, segala persoalan akan dapat selesai dengan mudah kalau ada koordinasi dan

musyawarah. Oleh karena itu perangkat Desa yang bijak adalah yang biasa mempersatukan seluruh anggotanya dalam rangka memajukan Desa.

Setelah kami melihat gejala-gejala yang terdiri masyarakat Desa Sidodadi maka kami menyarankan hendaknya :

1. Warga desa lebih menyadari betapa pentingnya pengamalan nilai-nilai Agama dalam kehidupan sehari-hari.
2. Hendaknya masyarakat Desa Sidodadi dapat lebih menjaga persatuan dan kesatuan.

DAFTAR PUSTAKA

- Buku Panduan KKN
- Buku Monografi Desa

LAMPIRAN-LAMPIRAN

A. Struktur Kerja

STRUKTUR ORGANISASI KERJA KULIAH KERJA NYATA (KKN)
UINFAS BENGKULU ANGKATAN I TAHUN 2022



STRUKTUR INTRUKSIONAL
KULIA KERJA NYATA(KKN) UINFAS BENGKULU ANGKATAN I
TAHUN 2022

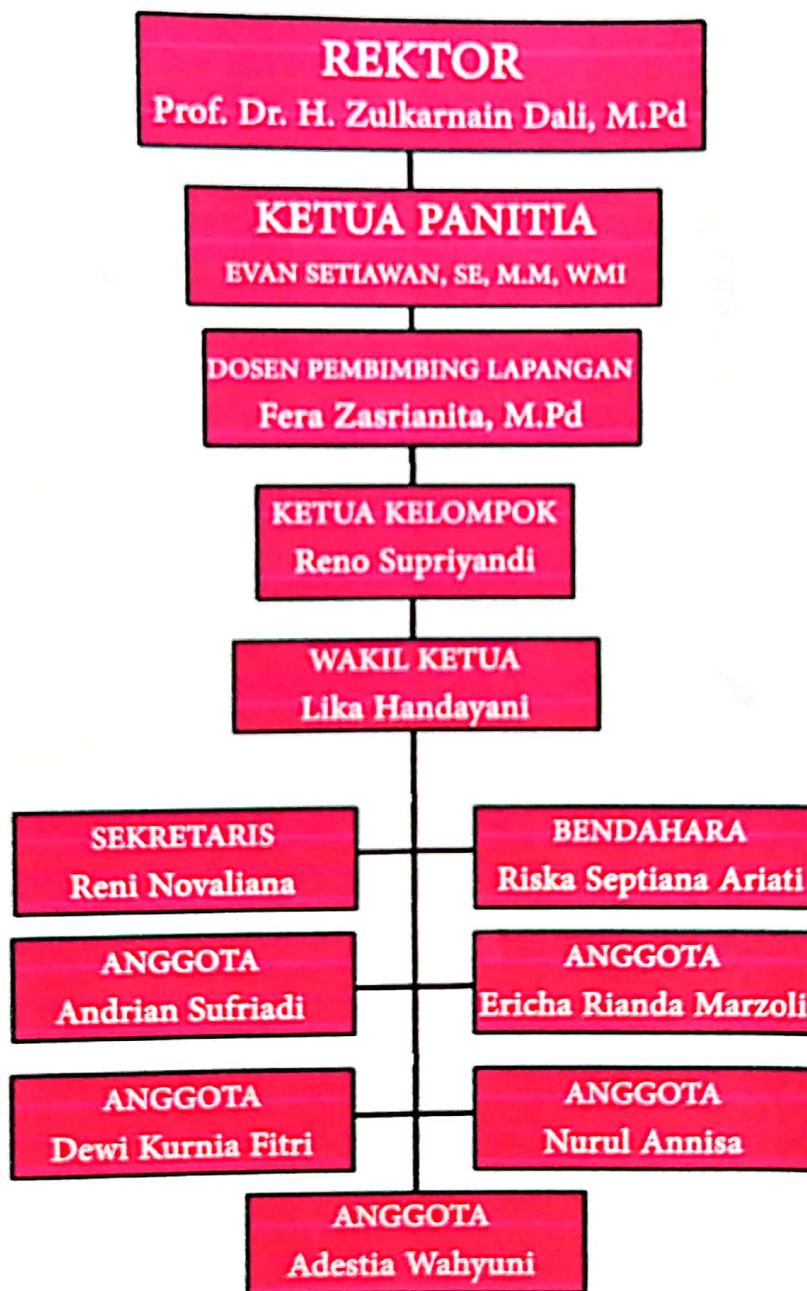

DATA NAMA MAHASISWA KELOMPOK



Nama Mahasiswa : Reno Supriandi
TTL : Bengkulu, 20 Februari 2000
NIM : 1911210165
Prodi : Pendidikan Agama Islam
Alamat : Jl. Halmahera Kelurahan Surabaya
No Hp : 089633824366



Nama Mahasiswa : Lika Handayani
TTL : Pagaram, 13 Januari 2001
NIM : 1911140154
Prodi : Perbankan Syariah
Alamat : Jl telega dewa V kec. Selebar
No Hp : 083182433322



Nama Mahasiswa : Adestia Wahyuni
TTL : Sindang Panjang, 17 Desember 2000
NIM : 1911240053
Prodi : Pendidikan Guru Madrasah Ibtidaiyah
Alamat : Perum Kirana Indah Permai RT. 26 RW. 07
No Hp : 085809731696



Nama Mahasiswa : Andrian Supriadi
TTL : Talang Datuk, 19 Mei 2000
NIM : 1911120083
Prodi : Hukum Ekonomi Syariah
Alamat : Seluma
No Hp : 081383667038



Nama Mahasiswa: Nurul Annisa

TTL : Bengkulu, 27 September 2001

NIM : 1911150027

Prodi : Hukum Tata Negara

Alamat : Hibrida 9A

No. Hp : 082289284137



Nama Mahasiswa : Dewi Kumia Fitri

TTL : Desa tepi laut, 30 januari 2001

NIM : 1911240218

Prodi : Pendidikan Guru Madrasah Ibtidaiyah

Alamat : Desa tepi laut, kec. Air napal,

Kab. Bengkulu utara

No Hp : 081532044617



Nama Mahasiswa : Riska Septiana Ariati

TTL : Bengkulu 1 September 2001

NIM : 1911260030

Prodi : Ilmu Pengetahuan Alam

Alamat : Pagar Dewa

No Hp : 08981606814



Nama Mahasiswa : Ericha Rianda Marzoli

TTL : Bengkulu 29 Mei 2001

NIM : 1911290075

Prodi : Bahasa Indonesia

Alamat : Seluma

No Hp : 082179071420



Nama Mahasiswa : Reni Novaliana

TTL : Bengkulu, 03 Maret 1999

NIM : 1811430011

Prodi : Sejarah Peradaban Islam

Alamat : Teluk Sepang

No Hp : 083189985865

STRUKTUR INTRUKSIONAL

STRUKTUR INSTRUKSIONAL KKN UINFAS BENGKULU ANEKATAN 1 TAHUN 2022

KELOMPOK : 121
DESA : SIDODADI
KECAMATAN : PONDOK KELAPA

REKTOR UINFAS BENGKULU
PROF. Dr. KH. ZULKARNAIN, MPd

KETUA PANITIA
EVAN STIAWAN SEMM.WMI

DPL
FERA ZASRIANITA, MPd

KETUA KELOMPOK
RENO SUPRIYANDI

ANBBOTA
RENI NOVALIANA

ANBBOTA
RISKA SEPTIANA-A

ANBBOTA
LIKA HANDAYANI

ANBBOTA
NURUL ANNISA

ANBBOTA
ERICHA RIANDA.M

ANBBOTA
DEWI KURNIA PUTRI

ANBBOTA
ANDRIAN SUPRIADI

ANBBOTA
ADESTIA WAHYUNI

SCHEDULE KERJA KKN UINFAS KELOMPOK 121

SCHEDULE KERJA KKN UINFAS BENGKULU ANGKATAN 1 Th 2022

KELOMPOK : 121
 DESA : SIDODADI
 KECAMATAN : PONDOK KELAPA
 KABUPATEN : BENGKULU TENGAH

No	I	2	3	4	5	6	7	8	9	10	11	12	13	14	15	16	17	18	19	20	21	22	23	24	25	26	27	28	29	30	
1	✓							✓							✓																
2	✓	✓	✓	✓	✓	✓	✓	✓	✓	✓	✓	✓	✓	✓	✓	✓	✓	✓	✓	✓	✓	✓	✓	✓	✓	✓	✓	✓	✓	✓	✓
3				✓			✓			✓		✓			✓			✓			✓				✓						
4				✓			✓			✓		✓			✓			✓			✓				✓						
5	✓							✓							✓																
6					✓										✓																
7				✓	✓	✓	✓			✓	✓	✓	✓			✓	✓	✓	✓					✓	✓	✓	✓				
8				✓	✓	✓	✓			✓	✓	✓	✓			✓	✓	✓	✓					✓	✓	✓					
9																									✓	✓	✓				
10	✓	✓	✓	✓	✓	✓	✓	✓	✓	✓	✓	✓	✓	✓	✓	✓	✓	✓	✓	✓	✓	✓	✓	✓	✓	✓	✓	✓	✓	✓	✓
11																															

I MEI

**LAMPIRAN DOKUMENTASI KEGIATAN DAN PROGRAM KERJA KKN
KELOMPOK 121**



**Alhamdulillah Telah terlaksana
Penyerahan Mahasiswa KKN
Berbasis Masjid Tahun 2022**





Rapat dan laporan Program kerja dari Mahasiswa KKN 2022
UINFAS Bengkulu di Desa sidodadi,
Kec Pondok kelapa Bengkulu Tengah





**N
U
Z
U
L
Q
U
R
A
N**

**D
O
K
U
M
E
N
T
A
S
I**



**P
r
o
g
r
a
m
K
e
r
j
a**



**PROGRAM KERJA
Membantu Pelayanan Posyandu Lansia**





PROGRAM KERJA
Membantu Mengajar Anak Mengaji



PROGRAM KERJA
Gotong royong membersihkan Masjid setiap hari Jum'at





Program Kerja Kelompok 121 Pembagian Takjil Gratis





**Rapat Bersama Karang Taruna
" Bersama kelompok KKN 121 & 122
Berkenalan dan menyampaikan Program Kerja "**





PROGRAM KERJA Lomba Memperingati Nuzulul Quran





**Undangan Penutupan Lomba Nuzul Quran
Kelompok 36 Desa Padang Tambak
Bengkulu Tengah**





**Telah Terlaksanakan
Khotaman Quran TPQ Al-Hafidz
Desa Sidodadi Kec. Pondok Kelapa**





133, Nalung ...
kan dengan Perlombaan :
1. Lomba Mewarnai
2. Lomba Ceramah
3. Lomba Adzan
4. Lomba Fashion Show
Desa Bintang



**Undangan Nuzul Qur'an Kelompok 133 Desa
Bintang Selatan Kec. Pondok Kelapa**



Program Kerja Melengkapi Fasilitas Masjid

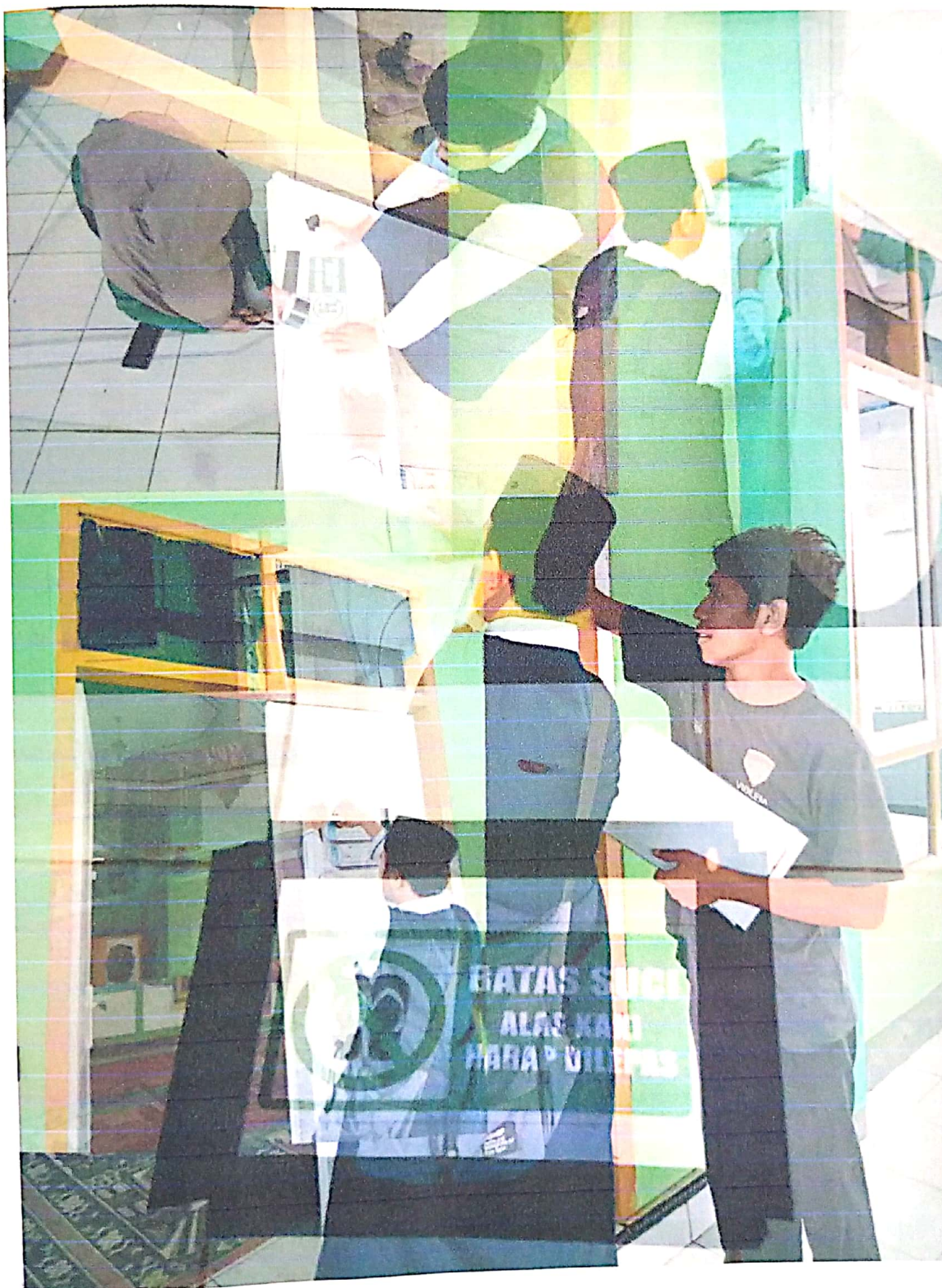



Program Kerja Tadarus Qur'an 30 juz





PROGRAM KERJA
"Membaca Surah Yasin serta Sholawat
Setiap hari jumat "







Program Kerja
"Membantu ibu-ibu Kader Posyandu Balita"





Dokumentasi



Pemarikan Mahasiswa KKN Kelompok 121 dan 122

