

LAPORAN HASIL KEGIATAN KULIAH KERJA NYATA

ANGKATAN I TAHUN 2022

Kelompok : 28
Desa/Kelurahan : PAGAR JATI
Kecamatan : SEMIDANG LAGAN
Kabupaten : BENGKULU TENGAH



DISUSUN UNTUK MELENGKAPI PELAPORAN KEGIATAN

KULIAH KERJA NYATA ANGGKATAN I TAHUN 2022

LEMBAGA PENELITIAN DAN PENGAPDIAN KEPADA MASYARAKAT

UNIVERSITAS ISLAM NEGERI FATMAWATI SUKARNO BENGKULU

TAHUN 2022

DATA NAMA KELOMPOK

1. Nama Mahasiswa : Agustian Angga Saputra
Nim : 1911150010
Jurusan : Hukum Tata Negara Islam
2. Nama Mahasiswa : Arido Kurniawan
Nim : 1911280061
Jurusan : Tadris Matematika
3. Nama Mahasiswa : Deparani Maizura
Nim : 1911250049
Jurusan : Pendidikan Anak Usia Dini
4. Nama Mahasiswa : Diah Agustina
Nim : 1911270058
Jurusan : Tadris Ilmu Pengetahuan Sosial
5. Nama Mahasiswa : Indar Prawansyah
Nim : 1911230177
Jurusan : Ekonomi Syari'ah
6. Nama Mahasiswa : Laila Rahmadani
Nim : 1911340003
Jurusan : Bahasa dan Sastra Arab
7. Nama Mahasiswa : Lisi Miliani
Nim : 1911280019
Jurusan : Tadris Matematika
8. Nama Mahasiswa : Melsi Maryani
Nim : 1911430024
Jurusan : Sejarah Peradaban Islam
9. Nama Mahasiswa : Septy Gulyany
Nim : 1911330005
Jurusan : Manajemen Dakwah
10. Nama Mahasiswa : Ummi Khasanah
Nim : 1911270047
Jurusan : Tadris Ilmu Pengetahuan Sosial

11. Nama Mahasiswa : Winna Fatimah
Nim : 1911240043
Jurusan : Pendidikan Guru Madrasah



**KULIAH KERJA NYATA PROGRAM BERBASIS MASJID
UNIVERSITAS ISLAM NEGERI FATMAWATI SUKARNO
BENGKULU KELOMPOK 28**

*Sekretariat : Desa Pagar Jati, Kecamatan Semidang Lagan,
Kabupaten Bengkulu Tengah 38382*

PENGESAHAN

Pada hari Kamis, 12 Mei 2022 setelah dilakukan Konfirmasi Program Kerja Kelompok dan Pelaporan Kegiatan Secara Periodik, Laporan ini Dinyatakan Sah dan dapat Diterima untuk Memenuhi Persyaratan Kuliah Kerja Nyata.

Bengkulu, 12 Mei 2022
Dosen Pembimbing Lapangan

Dr. KASMANTONI, S.Ag., M.S.I
NIP: 197506302009012004



KULIAH KERJA NYATA PROGRAM BERBASIS MASJID
UNIVERSITAS ISLAM NEGERI FATMAWATI SUKARNO
BENGKULUKELOMPOK 28

Sekretariat : Desa Pagar Jati, Kecamatan Semidang Lagan,
Kabupaten Bengkulu Tengah 38382

SURAT KETERANGAN
NO: 001/KKN/K122/UINFAS-BKL/I/2022

Assalamualaikum Wr.Wb

Sesuai dengan ketentuan yang telah ditetapkan Lembaga Pelatihan dan Pengabdian Masyarakat (LPPM) UINFAS Bengkulu, maka kami lampirkan laporan kelompok ini di Desa Sidodadi, Kecamatan Semidang Lagan, Kabupaten Bengkulu Tengah, mengenai kegiatan yang kami laksanakan di lokasi KKN di Desa Sidodadi baik kegiatan unggulan, pokok, maupun kegiatan penunjang. Demikianlah surat Laporan ini kami buat dengan sebenar-benarnya dan dapat dipertanggung jawabkan.

Wassalamu'alaikum Wr.Wb.

Pagar Jati, 12 Mei 2022

Mengetahui
Kepala Desa



Faisal Azwan

Ketua Kelompok

Agustian Angga Saputra

Nim: 1911150010

Dosen Pembimbing Lapangan

(DPL)

Dr. Kasmantoni, S.Ag., M.S.I

NIP : 197506302009012004

KATA PENGANTAR

Bismillaahirrohmaanirrohim

Assalamu'alaikum Wr. Wb

Kuliah Kerja Nyata (KKN) sebagai salah satu kegiatan yang wajib dilaksanakan oleh setiap mahasiswa dan merupakan kegiatan yang tersistematika, terprogram dengan rapi mengharuskan adanya perencanaan, penyusunan pelaksanaan, pelaporan dan pengevaluasian sehingga nantinya KKN tidak merupakan kegiatan yang serabutan tetapi merupakan kegiatan ilmiah dan mencerminkan akan dunia kampus yang semuanya harus didasarkan pada kaidah- kaidah keilmiah dan sekali lagi bukan suatu kegiatan yang tak terorganisir. UINFAS BENGKULU yang merupakan salah satu perguruan tinggi yang juga melaksanakan KKN, juga tidak terlepas pada hal-hal yang bersifat keilmiah, maka setiap mahasiswa yang melaksanakan KKN diwajibkan adanya pelaporan kegiatan yang telah dilaksanakannya.

Dengan dasar tersebut maka dengan ini kami dari KKN UINFAS BENGKULU yang bertempat di Desa Pagar Jati Kecamatan Semidang Lagan Kabupaten Bengkulu Tengah melaporkan kegiatan KKN yang telah ditentukan oleh Lembaga Penelitian Pengabdian Masyarakat (LPPM) selaku penanggung jawab pelaksanaan kegiatan KKN ini. Laporan ini kami maksudkan agar dapat mendiskripsikan dan memberikan data-data yang valid tentang gambaran geografi, monografi, demografi, keadaan secara menyeluruh akan keadaan sosial kemasyarakatan yang ada di Desa Pagar Jati Kecamatan Semidang Lagan Kabupaten Bengkulu Tengah dan pelaporan tentang kegiatan-kegiatan yang menjadi program kerja yang telah kami laksanakan di desa tersebut.

Semoga laporan ini dapat memberikan gambaran secara jelas dan dapat menjadi acuan terhadap penilaian yang nantinya akan menjadi

kesimpulan, berdasar dengan itu saran dan kritik yang konstruktif akan menjadi cambuk bagi kami untuk lebih dapat menyempurnakan laporan ini.

Atas terselenggaranya pelaksanaan KKN di Desa Pagar Jati Kecamatan Semidang Lagan Kabupaten Bengkulu Tengah ini kami mengucapkan terima kasih yang sebesar-besarnya kepada seluruh masyarakat Desa Pagar Jati Kecamatan Semidang Lagan Kabupaten Bengkulu Tengah yang telah membantu kami dalam melaksanakan tugas akademik ini. Ucapan terimakasih juga kami haturkan kepada seluruh perangkat Desa Pagar Jati Kecamatan Semidang Lagan Kabupaten Bengkulu Tengah yang telah membantu mengarahkan seluruh rencana program kegiatan.

Terima kasih yang tiada hingga kami haturkan kepada keluarga Bapak Kepala desa, Bapak Faizal Aswan, yang telah menyediakan semua fasilitas untuk kelancaran pelaksanaan KKN ini. Merekalah yang selama kurang lebih 45 hari dengan sabar membimbing, menampung dan menjadi orang tua kedua kami. Sungguh kebaikan itu akan selalu terpatri dihati kami dan persaudaraan yang pernah terbina itu semoga selalu terjalin. Aamiin. Atas jasa baik beliau, kami ucapkan banyak terima kasih.

Dan harapan terakhir dari kami semoga laporan ini dapat bermanfaat bagi siapa saja, sehingga KKN yang telah kami laksanakan dapat berdaya dan berhasil serta di ridhoi Allah SWT Aamiin.

Wallahul Muwafiq Ilaa Aqwamitthariq

Wasalamu 'alaikum Wr. Wb.

Bengkulu, 12 Mei 2022

Penyusun

DAFTAR ISI

KATA PENGANTAR	vi
DAFTAR ISI.....	viii
BAB I.....	2
PENDAHULUAN	2
A. Analisi Situasi	2
B. Rumusan Masalah	2
C. Tujuan Dan Manfaat	7
D. Sasaran	9
E. Metode Yang Digunakan	10
BAB II.....	12
GAMBARAN UMUM DESA LOKASI KKN.....	12
A. Letak Geografis.....	12
B. Profil Desa.....	13
BAB III	22
PROGRAM KERJA	21
A. Program Kerja KKN.....	21
B. Faktor Pendukung dan Penghambat Program	21
C. Pelaksanaan Program Kerja	22
D. Evaluasi Hasil Program Kerja.....	23
E. Rekomendasi.....	23
BAB IV	25
KESIMPULAN DAN SARAN.....	25
A. Simpulan	25
B. Saran	26
DAFTAR PUSTAKA	28
LAMPIRAN-LAMPIRAN	29
BIODATA KKN UINFAS BENGKULU KELOMPOK 28 DESA SIDODADI.....	37

BAB I

PENDAHULUAN

A. Analisa Situasi

Kuliah Kerja Nyata (KKN) merupakan intrakurikuler dimana pelaksanaannya merupakan bentuk realisasi dari Tri Dharma Perguruan Tinggi yaitu Pendidikan atau Pengajaran, Penelitian dan Pengabdian Masyarakat. Di dalam pelaksanaan KKN yang kami laksanakan merupakan aktivitas yang diharapkan dapat menyentuh langsung kepada kebutuhan masyarakat yang bersifat realistis khususnya dalam bidang keagamaan, sosial, dan budaya. Kegiatan KKN ini dalam rangka pengembangan pengetahuan agama, sikap dan keterampilan bagi peserta KKN melalui penerapan pengetahuan agama baik yang bersifat vertikal maupun horizontal.

Tentunya kegiatan KKN ini, para peserta KKN yang merupakan mediator langsung dalam rangka praktek dan pengembangan teori dan konsep yang telah dipelajari. Namun lebih menjadi harapan kami dengan diadakan KKN ini adalah untuk membantu masyarakat dalam rangka meningkatkan cara berpikir, pengetahuan dan keterampilan sehingga dapat menumbuhkan potensi sumber daya yang dikembangkan dalam membantu masyarakat khususnya dalam bentuk moral dan spritual.

Laporan yang kami susun ini mengacu pada buku panduan dan petunjuk yang ada mengenai langkah-langkah kegiatan yang diawali dengan observasi dan pengumpulan informasi di lokasi KKN Desa Pagar Jati, Kabupaten Bengkulu Tengah Kecamatan Semidang Lagan sehingga dengan informasi dan observasi yang kami lakukan dapat menginventaris permasalahan dan kondisi yang ada pada masyarakat, tentang kondisi geografis, sosial masyarakat, sosial budaya, ekonomi, pendidikan, dan tingkat pengalaman masyarakat tentang ajaran agama sehingga dapat kami jadikan pedoman dalam penyusunan program kerja.

Dalam penyusunan program kerja KKN Kelompok 28 Desa Pagar Jati Kecamatan Semidang Lagan Kabupaten Bengkulu Tengah kami

memberikan perhatian yang lebih besar kepada Pendidikan Baca Tulis Al-Qur'an, Yasinan, Kegiatan Peribadahan di Masjid, serta berpartisipasi dalam setiap kegiatan rutinitas masyarakat, Perkembangan Microteaching di RA , di Masjid Nurul Iman dan Sekretariat KKN 28.

B. Rumusan Masalah

Table 1.1
Garapan Unggulan

No	Bidang Garapan	Masalah	Akar Masalah	Potensi	Kelemahan	Solusi
	Pembelajaran Baca tulis Al-Qur'an (Pada anak-anak Desa di Pagar Jati TPQ masjid Nurul Iman)	Aktif	<ul style="list-style-type: none"> • Kurangnya keseriusan dalam belajar mengaji • Fasilitas belajar kurang memadai • Kurangnya pemahaman ilmu tajwid dalam 	Anak-anak berse manga t dalam belajar membaca dan menulis Al-Qur'an	Kurangnya minat untuk belajar dan cenderung ke bermain	Memberikan motivasi dan semangat dalam baca tulis Al-Qur'an

			<p>membaca Al-Qur'an.</p> <ul style="list-style-type: none"> •Tidak ada variasi dalam belajarmengaji •Kebanyakan ibu-ibu tidak ikut karena kelelahan dari sawah dan Kebun 			
	<p>Pengajian Rutin ibu-ibu & Tadarusan</p>	<p>Aktif</p>	<ul style="list-style-type: none"> •Tidak ada variasi dalam belajar mengaji •Kebanyakan ibu- 	<p>Kemauan warga belajar membaca alQur'an</p>	<ul style="list-style-type: none"> •Kurangnyavariasai dalam membaca al- qur'an •Kurangnyakesadaran warga akan nilai-nilai agama 	<p>Meningkatkankegiatan rutinas membaca al- qur'an setiap hari sabtu dan minggu</p>

			ibu tidak ikut karena kelela han dari sawah dan Kebun			
--	--	--	----------------------------------------------------------------------------------	--	--	--

Table 1.2
Garapan Pokok

N o	Bidang Garapan	Masalah	Akar Masalah	Potensi	Kelema han	Solusi
1	Ikut aktif dalam kepenguru san masjid dan risma	Kurang aktif	<ul style="list-style-type: none"> • Ang gota Ris ma sibu k dala m beke rja men yeba bkan 	Dalam Pelaksanaan kegiatan keagamaan cukup kompak	Anggot a Risma sibuk dalam bekerja, sehingg a Risma tersebut cenderu ng pasif	Meningk atkan kesadara n antar individu maupun kelompo k menjadw alkan program.

			rism a yang kurang aktif			
2	Membersihkan masjid	Gotong royong membersihkan masjid	Rendahnya kemauan masyarakat dalam membersihkan masjid	<ul style="list-style-type: none"> • Kepedulian masyarakat dan kebersamaan masyarakat masih bagus • Kesadaran beragama masyarakat, masih tinggi 	Anggapan bahwa fasilitas umum menjadi tanggung jawab pemerintah dan pengurus masjid	Gotong Royong kebersihan masjid dilakukan setiap hari jum'at pagi, dan daftar jadwal piket

Table 1.3
Garapan Penunjang

No	Bidang Garapan	Masalah	Akar Masalah	Potensi	Kelemahan	Solusi
1	Mengajar PAUD Cinta Kasih Ayah	Kurangnya tenaga Pengajar dan fasilitas sekolah	<ul style="list-style-type: none"> • Kurangnya fasilitas pembangun gedung PAUD • Kurangnya tenaga pengajar • Kurang efektif dalam proses pembelajaran 	<ul style="list-style-type: none"> • Aktif dan semangat dalam kegiatan belajar • Antusias anak-anak dalam belajar menulis dan membaca 	Kurangnya tenaga pengajar dan fasilitas sekolah	Menambah tenaga pengajar di PAUD
2	Bergotong royon	Kurangnya kesadaran	Kesibukan warga bekerja	<ul style="list-style-type: none"> • Kepedulian masyarakat 	Kurangnya kesadaran	Perlunya penjadwalan

g dan bersosialisasi dalam masyarakat	n masyarakat dalam bergotong royong dan pemeliharaan kebersihan		rakat dan kebersamaannya masyarakat rakat sangat bagus	n masyarakat pemeliharaan kebersihan lingkungan	Gotong Royong kebersihan di lingkungan masjid dan mushola
			• Kesadaran beragama masyarakat rakat masih tinggi		

C. Tujuan Dan Manfaat

Adapun tujuan dan manfaat dilaksanakannya program kerja nyata (KKN) ialah:

1. Tujuan

i. Tujuan Umum

1. Mempersiapkan calon sarjana yang lebih menghayati dan memahami kompleksitas permasalahan yang dihadapi masyarakat dan memperluas wawasan pemikiran serta belajar praktis terpadu.
2. Mengembangkan kemampuan agama, sikap dan keterampilan mahasiswa melalui penerapan ilmu agama Islam, teknologi dan seni bernafaskan islam secara langsung di masyarakat serta melatih mahasiswa untuk bekerja antar bidang keahlian secara

terpadu.

3. Meletakkan agama sebagai pendorong dan penggerak kegiatan masyarakat sehingga tersosialisasi nilai-nilai agama dalam seluruh aspek kehidupan.

ii. Tujuan Institusional

1. Memperbolehkan umpan balik dan masukan untuk bahan penyempurnaan sistem pendidikan perguruan tinggi Universitas Islam Negeri Fatmawati Sukarno Bengkulu (UIN FS) yang serasi dengan kebutuhan masyarakat arah pembangunan nasional dan pasar kerja.
2. Membantu pemerintah dalam mempercepat proses pembangunan masyarakat yang berkelanjutan dalam berbagai bidang, khususnya dalam bidang keagamaan.
3. Mempercepat hubungan dan mensinergikan program Universitas Islam Negeri Fatmawati Sukarno Bengkulu (UIN FS) dengan pemerintah dan masyarakat guna mendapatkan dukungan moril maupun materil bagi eksistensi dan pengembangan Universitas Islam Negeri Fatmawati Sukarno Bengkulu (UIN FS) Bengkulu kedepan

2. Manfaat

- i. Agar mahasiswa memperoleh pengalaman belajar yang berharga melalui keterlibatannya dalam masyarakat yang secara langsung menemukan, merumuskan, memecahkan dan menanggulangi permasalahan pembangunan secara pragmatis dan interdisipliner.
- ii. Agar mahasiswa dapat memberikan pemikiran berdasarkan ilmu pengetahuan, teknologi dan seni dalam upayah menumbuhkan, mempercepat gerak serta mempersiapkan kader-kader pembangunan.
- iii. Meningkatkan hubungan antara UINFAS Bengkulu dengan pemerintah daerah, instansi teknis dan masyarakat, sehingga UINFAS Bengkulu dapat lebih berperan dan dapat

menyesuaikan kegiatan pendidikan serta penelitiannya dengan tuntutan nyata dari masyarakat yang sedang membangun.

D. Sasaran

1. Bagi Masyarakat
 - i. Masyarakat memperoleh bantuan tenaga dan pikiran untuk meningkatkan cara berfikir pengetahuan dan keterampilan. Sehingga dapat menumbuhkan potensi Sumber Daya Manusia (SDM) dan selanjutnya berkembang secara mandiri.
 - ii. Terbentuknya kemampuan dan partisipasi masyarakat dan pembangunan, khususnya pembangunan dalam agama.
2. Bagi Pemerintah
 - i. Membantu mempercepat proses pembangunan yang dilaksanakan oleh pemerintah antara lain dalam meningkatkan kualitas sumber daya manusia.
 - ii. Membuka akses kemitraan dan komunikasi timbal balik antara perguruan tinggi dengan pemerintah
3. Bagi Mahasiswa
 - i. Mendewasakan cara berpikir, bersikap dan bertindak serta meningkatkan daya penalaran mahasiswa dalam melakukan pengkajian, perumusan, dan pemecahan masalah secara praktis dan terpadu.
 - ii. Mendalami penghayatan dan pengetahuan mahasiswa terhadap berbagai masalah dalam masyarakat yang sedang melaksanakan pembangunan, khususnya dalam bidang keagamaan.
4. Bagi Lembaga Universitas Islam Negeri Fatmawati Sukarno (UINFAS) Bengkulu
 - i. Mendapatkan masukan bagi penyelenggaraan pendidikan atau pengajaran, penelitian dan pengabdian dalam bidang agama.

- ii. Meningkatkan partisipasi dan peran Universitas Islam Negeri Fatmawati Sukarno (UINFAS) Bengkulu dalam melaksanakan pembangunan dalam bidang agama.
- iii. Meningkatkan kerja sama Universitas Islam Negeri Fatmawati Sukarno (UINFAS) Bengkulu dengan pemerintahan daerah, perguruan tinggi dan instansi yang terkait

E. Metode Yang Digunakan

Adapun metode yang digunakan dalam mengidentifikasi masalah dan eksplansi Masalah adalah sebagai berikut :

2. Observasi

Sebagai langkah awal yang kami lakukan setelah sampai di lokasi Kuliah Kerja Nyata (KKN) yang terletak di Desa Pagar Jati Kecamatan Semidang Lagan Kabupaten Bengkulu Tengah, kami melakukan pengamatan secara langsung (survey) melalui silaturahmi kerumah warga, guna mengetahui seluk beluk keadaan masyarakat.

3. Interview (wawancara)

Sebagai tindak lanjut dari kegiatan observasi di lapangan, maka untuk memperjelas seluk beluk mengenai tatanan kehidupan masyarakat Desa Pagar jati Kecamatan Semidang Lagan Kabupaten Bengkulu Tengah, maka kami mengunjungi tokoh-tokoh masyarakat diantaranya bapak kepala desa, kadun, tokoh agama, tokoh pemuda, serta warga Desa setempat guna mendapatkan informasi yang jelas mengenai seluk beluk Desa.

4. Pendekatan-Pendekatan

Pendekatan umum, pendekatan ini dilakukan dengan cara perkenalan peserta kuliah kerja nyata dengan masyarakat Desa Pagar Jati Kec. Semidang Lagsn Kab.Bengkulu Tengah.

Pendekatan Khusus, pendekatan Khusus ini diantaranya:

- 1) Pendekatan kepada Perangkat-perangkat desa
- 2) Pendekatan kepada tokoh-tokoh agama
- 3) Pendekatan kepada remaja/karang taruna
- 4) Pendekatan kepada Anak-anak

Melalui Silaturahmi atau sebaliknya kunjungan mereka ke sekretariat kelompok 28, Kami memperoleh gambaran tentang kondisi anak-anak pemuda dan remaja, baik itu karang taruna, dan lain-lainnya.

BAB II

GAMBARAN UMUM DESA LOKASI KKN

A. Letak Geografis

Desa Pagar Jati terletak di Kecamatan Semidang Lagan Kabupaten Bengkulu Tengah dengan jarak 10 Km dari pusat kecamatan ke arah Timur. Luas Desa Pagar Jati ialah 10.000 Ha. Desa Pagar Jati terletak pada lintang $2^{\circ} 15' -4^{\circ}$ LS dan terletak pada $101^{\circ} 32' 102' BT$. Suhu rata rata 26,7 derajat celcius dan curah hujan 3.295 pertahunnya . Berdasarkan Letak lintang Desa Pagar Jati termasuk dalam tropis.

Adapun batas-batas wilayah Desa Pagar Jati ialah sebagai berikut :

- Sebelah Barat : Desa Lagan Bungin Kec. Semidang Lagan
- Sebelah Selatan : Desa Kuti Kec. Sukaraja Kab. Seluma
- Sebelah Timur : Desa Gajah Mati Kec. Semidang Lagan
- Sebelah Utara : Berbatasan dengan Perkebunan Agri Andalas

B. Profil Desa

1. Sejarah Desa

Berdiri pada tahun 2010 tepatnya pada tanggal 16 April 2010 melalui pemekaran Desa, yang terletak diwilayah Kecamatan Talang Empat Kabupaten Bengkulu Tengah. Desa ini diberi nama Pagar Jati yang merupakan desa pemekaran/pecahan dari Desa Lagan Bungin. Dan pada saat ini Desa Pagar Jati juga tidak lagi berada diwilayah Kecamatan Talang Empat melainkan berada diwilayah Kecamatan Semidang Lagan karena pemekaran Kecamatan Baru.

Desa Pagar Jati merupakan wilayah pemekaran dari Desa Lagan Bungin. Pada masa masih dalam wilayah Desa Lagan Bungin daerah ini lebih dikenal dengan nama dusun 1 Petai Gayo dan Dusun 2 Pir 25, seiring dengan perkembangan waktu jumlah penduduk serta kebutuhan akan pelayanan Masyarakat, maka tokoh masyarakat di wilayah Petai gayo dan Pir 25 memperjuangkan pembentukan desa melalui pemekaran desa.

Pada Tanggal 16 April 2010, desa Pagar Jati diresmikan menjadi desa defenitif oleh Bupati Bengkulu Tengah Bapak Fery Ramly. Pagar Jati diambil dari nama desa terdahulu menurut seorang tokoh masyarakat. Nama Pagar Jati diambil bertujuan untuk menghidupkan dan mengenang bahwa pada zaman dahulu sudah ada desa yang bernama Pagar Jati yang terletak di wilayah Proatin Dua Belas yang berbatasan dengan wilayah Semidang kecamatan Karang Tinggi.

Secara Leksikal, nama Pagar Jati itu sendiri mengandung makna yang terdiri dari dua suku kata, Pagar dan Jati. Pagar diartikan sebagai pembatas atau dapat juga disebut Benteng. Sedangkan Jati bila kita ambil dari bentuknya diambil dari nama suatu pohon yang paling tahan atau kokoh untuk bangunan, jadi apabila kita satukan dua pengertian tersebut menjadi sebuah arti yaitu Benteng yang kokoh. Diusianya yang baru seumur jagung dikala itu diharapkan dengan nama tersebut akan mampu memberikan perlindungan dan kemerdekaan bagi masyarakat dan mampu menjadi jembatan pemerintahan untuk meratakan pembangunan dan pelayanan bagi masyarakat di Bengkulu Tengah ini.

Setelah terbentuknya desa Pagar Jati secara resmi, untuk Penjabat Sementara Kepala Desa adalah Bapak Mirianto B. Pada bulan November 2010 dilakukan pemilihan Kepala Desa dan ditetapkan Bapak Paizal Asuwan sebagai Kepala Desa terpilih.

Sejak terbentuknya desa Pagar Jati pada kala itu sangat minim pembangunan yang dilaksanakan dan dirasakan manfaatnya oleh masyarakat. Dalam upaya mengejar ketertinggalan desa Pagar Jati dari desa lainnya, bantuan dan pembangunan sarana prasarana khususnya sarana transportasi untuk menuju keluar desa sangat penting dan sangat diharapkan. Permasalahan telah banyak terselesaikan , tetapi karena perkembangan waktu, luas wilayah, jumlah penduduk, dukungan potensi, serta pemenuhan kebutuhan masyarakat, masih banyak program pembangunan yang harus dilakukan.

2. Kondisi Desa

Desa Pagar Jati merupakan salah satu desa dalam wilayah Kecamatan Semidang Lagan Kabupaten Bengkulu Tengah. Secara administratif, wilayah Desa Pagar Jati memiliki batas sebagai berikut :

Sebelah Utara	: Berbatasan dengan Perkebunan Agri Andalas
Sebelah Selatan	: Desa Kuti Agung Kec. Sukaraja Kab. Seluma
Sebelah Timur	: Desa Gajah Mati Kec. Semidang Lagan
Sebelah Barat	: Desa Lagan Bungin Kec. Semidang Lagan

Luas wilayah Desa Pagar Jati 1021 Ha yang terdiri dari 30% berupa pemukiman, 45% berupa daratan yang digunakan untuk lahan pertanian, serta 25% berupa lahan kritis. Sebagaimana wilayah tropis , Desa Pagar Jati mengalami musim kemarau dan musim penghujan dalam tiap tahunnya. Rata-rata perbandingan musim penghujan lebih besar dari pada musim kemarau, hal itu disebabkan karena wilayah yang masih hijau dengan vegetasi serta relatif dekat dengan wilayah Hutan Lindung Bukit Barisan.

Jarak pusat desa dengan ibu kota kabupaten yang dapat ditempuh melalui perjalanan darat kurang lebih 27 km. Kondisi prasarana jalan poros desa yang masih berupa jalan konstruksi Telford dengan kondisi rusak parah mengakibatkan waktu tempuh menggunakan kendaraan bermotor mencapai kurang lebih 60 menit. Sedangkan jarak pusat desa dengan ibu kota kecamatan yang dapat ditempuh melalui perjalanan darat kurang lebih 5 km. kondisi ruas jalan poros yang dilalui juga berupa jalan konstruksi Telford dengan kondisi rusak parah mengakibatkan waktu tempuh menggunakan kendaraan bermotor mencapai kurang lebih 20 menit.

Desa Pagar Jati merupakan wilayah paling potensi untuk usaha pertanian tanaman perkebunan seperti tanaman karet dan sawit. Hal tersebut didukung oleh kondisi geografis serta berdampingan dengan perkebunan tanaman karet dan sawit.

3. Keadaan Penduduk

Penduduk desa Pagar Jati didominasi oleh suku Serawai dan Jawa . Sehingga kearifan lokal yang lain sudah dilakukan oleh masyarakat sejak adanya

desa Pagar Jati . Penduduk desa Pagar Jati mayoritas berasal dari suku Serawai, sehingga tradisi dan adat istiadat dipakai adat Serawai.

1. Jumlah Penduduk

A. DUSUN I (PETE GAYO)

Jumlah KK : 74 KK

No	Klasifikasi	Jumlah (orang)
1	Laki-laki	138 Jiwa
2	Perempuan	113 Jiwa
Total		251 Jiwa

B. DUSUN II (PIR 25)

Jumlah KK : 30 KK

No	Klasifikasi	Jumlah (orang)
1	Laki-laki	50 Jiwa
2	Perempuan	46 Jiwa
Total		96 Jiwa

C. DUSUN III (PIR 25)

Jumlah KK : 43 KK

No	Klasifikasi	Jumlah (orang)
1	Laki-laki	71 Jiwa
2	Perempuan	58 Jiwa
Total		129 Jiwa

2. Jumlah Penduduk Berdasarkan Agama

No	Klasifikasi	Jumlah (orang)
1	Islam	476 Jiwa
2	Kristen	-
3	Khatolik	-
4	Hindu	-
5	Budha	-
6	Aliran Kepercayaan	-
Total		476 Jiwa

Penduduk Desa Pagar Jati mayoritas beragama Islam yaitu 100% berjumlah 476 orang.

3. Jumlah Penduduk Berdasarkan Pendidikan

No	Klasifikasi	Jumlah (orang)
1	Belum/ Tidak Sekolah	50
2	Tamat PAUD	10
3	Tamat Tk	15
4	Tamat SD	120
5	Tamat SLTP	40
6	Tamat SLTA	50
7	Tamat DIPLOMA I	-
8	Tamat DIPLOMA II	-
9	Tamat DIPLOMA III	-
10	Tamat S1	40
11	Tamat S2	-
12	Putus Sekolah	10
TOTAL		335

4. Jumlah Penduduk Berdasarkan Usia

No	Klasifikasi	Laki-laki	Perempuan	Jumlah	Keterangan
1	0-5 Tahun	20	25	45	
2	6-25 Tahun	45	10	55	
3	26-40 Tahun	60	47	107	
4	41-59 Tahun	50	45	95	
5	60 Tahun ke atas	24	17	41	
TOTAL				343	

5. Jumlah Penduduk Berdasarkan Jenis Pekerjaan

No	Jenis Pekerjaan	Jumlah	Keterangan
1	Petani	221	
2	Mebel	2	
3	Buruh Harian Lepas	3	
4	Pedagang	25	
5	Bengkel	1	
6	Counter	1	
7	Penjahit	2	
8	Toke	5	
9	PNS	2	
10	Honorar	5	
11	TNI	-	
12	Tukang / Bangunan	10	
13	Pemborong Bangunan	3	
14	Karyawan Swasta	5	
15	Pedagang Ternak	4	
16	Berburu Hewan Liar	-	
17	Sinso Kayu	6	
18	Pensiunan / PNS	1	

19	Belum/ Tidak Bekerja	26	
TOTAL		322	

5. Jumlah Penduduk Berdasarkan Suku

No	Suku	Laki-laki	Perempuan	Jumlah
1	Serawai	122	110	232
2	Jawa	89	78	167
3	Rejang	5	7	12
4	Lembak	1	0	1
5	Batak	1	0	1
6	Sunda	0	2	2
7	Palembang	3	0	3
TOTAL		221	197	418

6. Penduduk Asli dan Pendetang

Penduduk Asli dan Pendetang Desa Pagar Jati memiliki suku asli yaitu suku Serawai, suku Jawa. Setelah adanya program transmigrasi oleh pemerintah Soeharto maka datanglah suku-suku lainnya, sehingga Desa Pagar Jati menjadi Desa yang multi etnis.

4. Keadaan Sosial Pendidikan

1. Sistem Keekerabatan Masyarakat Desa Pagar Jati menganut garis keturunan ayah (patrilineal), karena mayoritas penduduknya suku Serawai dan Jawa sehingga panggilan yang lazim digunakan ialah panggilan orang-orang Serai dan Jawa.

a. Adapun panggilan orang Jawa meliputi :

- orang tua laki-laki dipanggil “Pae/Bapak”,

- orang tua perempuan dipanggil “Si Mbok/Mamak/Mae”,
- Kakak laki-laki atau laki-laki yang lebih tua dari kita dipanggil “Kang Mas”,
- Kakak perempuan atau perempuan yang lebih tua dari kita dipanggil “Mbak Yu”,
- Ayah/Bapak dari Ayah/Bapak dipanggil “ Si Mbah/Mbah,
- Ibu dari Ibu dipanggil Si Mbah/Mbah,
- Adik laki-laki dari Ayah/Ibu dipanggil “Pak Lek/Lelek”,
- Adik perempuan dari Ayah/Ibu dipanggil “Bibi/Lek/Lelek”,
- Kakak laki-laki dari Ayah/Ibu dipanggil “Pak De”,
- Kakak perempuan dari Ayah/Ibu dipanggil “Bu De/Mbok De”,
- Kata ganti kamu ialah koe atau sampeyan, njenengan
- Kata ganti saya ialah aku, kul

b. Adapun Panggilan Orang Serawai Meliputi: Dang, Odang, Ayuk

Kekerabatan Masyarakat Desa Pagar Jati ;

Table 7

No	Nama	Persentase
1	Sarpin	5%
2	Pagi	3%
3	Sapar	4%
4	Penduduk asli dan lain-lain	89%

TOTAL	100%
-------	------

Penduduk Desa Pagar Jati merupakan keturunan dari Sarpin yang berasal dari Jawa dengan persentase 5%. Keturunan dari Pagi dengan persentase 3% yang merupakan tran dari Jawa. Keturunan dari Sapar dengan persentase 89% juga tran dari Jawa. Sisanya merupakan penduduk asli dan pendatang dari berbagai suku.

2. Sistem Stratifikasi Sosial

Menurut Pitirim. A Sorokin Stratifikasi sosial adalah suatu perbedaan penduduk atau masyarakat ke dalam kelas-kelas secara bertingkat atau hierarkis.⁹ Masyarakat Desa Pagar Jati secara tidak langsung diklasifikasikan berdasarkan penghasilan atau jumlah kekayaan yang dimiliki. Selain penghasilan, klasifikasi masyarakat Desa Pagar Jati juga berdasarkan pekerjaan dan pendidikan seseorang. Pendidikan juga menentukan derajat seseorang di masyarakat, biasanya seseorang dengan pendidikan yang lebih tinggi mereka memiliki peluang yang besar untuk menjadi perangkat Desa.

3. Sistem Sosial Pendidikan Pendidikan

Di Desa Pagar Jati dinilai cukup baik, dengan adanya fasilitas pendidikan mulai dari tingkat PAUD hingga SMA/MA. PAUD ada 1 Buah yaitu Paud Cinta Kasih Ayah.

BAB III

PROGRAM KERJA

A. Program Kerja KKN

PROGRAM KERJA KULIAH NYATA (KKN) KELOMPOK 28
ANGKATAN I UINFAS BENGKULU

KKN UINFAS Bengkulu kelompok 28 Desa Pagar Jati, melaksanakan berbagai macam program kerja diantaranya:

1. Beribadah
2. Adzan
3. Tadarusan
4. Kebersihan masjid
5. Kebersihan di Beberapa Musholla
6. Piket Masjid
7. Piket Kantor Desa
8. Mengajar PAUD
9. Mengajar TPQ
10. Pengajian
11. Ikut Serta Posyandu
12. Mengadakan Lomba Dalam Rangka Nuzulul Qur'an
13. Mengajak Warga Gotong Royong
14. Mengadakan Buka Bersama

B. Faktor Pendukung dan Penghambat Program

1. Faktor Penghambat Dalam melaksanakan program KKN, tidak terlepas dari faktor penghambat. Adapun faktor-faktor yang menjadi penghambat diantaranya adalah sebagai berikut:
 - a. Akses jalan buruk dan berkelok
 - b. Jarak tempuh yang cukup jauh sehingga menguras tenaga dan menimbulkan rasa lelah.
 - c. Kesibukan sebagian warga masyarakat di ladang, sawah sering kali menimbulkan rasa capek sehingga cenderung memilih untuk istirahat

dan tidak mengikuti kegiatan yang dilakukan mahasiswa KKN.

2. Faktor Pendukung Selain disebutkan faktor penghambat, ada juga faktor pendukung kegiatan sehingga bisa berjalan dengan lancar, di antaranya adalah sebagai berikut:
 - a. Dukungan perangkat desa dan sebagian besar warga masyarakat terhadap program yang ditawarkan.
 - b. Jalinan komunikasi dan silaturahmi yang baik sehingga memudahkan untuk melaksanakan program.
 - c. Sikap kegontong royongan dan kekeluargaan warga masyarakat yang tinggi.
 - d. Sikap pejabat pemerintahan desa yang baik dan bijaksana.
 - e. Hubungan kedekatan antara mahasiswa KKN dengan warga desa masyarakat yang seolah-olah seperti keluarganya sendiri.

C. Pelaksanaan Program Kerja

1. Melaksanakan Proses Pembelajaran Baca Tulis Al-Qur'an, dilaksanakan di masjid Nurul Iman, setiap hari senin-jumat waktu pelaksanaan ba'da Asar. Kami KKN kelompok 28 setiap yang piket tidak pergi untuk mengajar namun menjaga sekre dan yang bertepatan tidak piket pergi untuk proses pembelajaran baca tulis Al-Qur'an pada anak-anak.
2. Pengajian Rutin ibu-ibu, dilaksanakan setiap jam 13.30-15.00 jum'at , dan kami KKN kelompok 28 ikut serta dalam kegiatan pengajian ibu-ibu tersebut.
3. Membersihkan Masjid, dilaksanakan di masjid Nurul Iman setiap hari jum'at pukul 08:00 WIB, KKN kelompok 28 melakukan kegiatan kebersihan masjid agar menjadi rapi, bersih, dan nyaman untuk melakukan beribadah terutama sholat jum'at.
4. Ikut Aktif dalam Pengurusan Masjid, dilaksanakan di masjid Nurul Iman desa Pagar Jati untuk membantu kepengurusan masjid agar lebih maju dan berkembang, dengan mengumpulkan setiap anggota kepengurusan masjid untuk menjalin silaturahmi dan ikut serta dalam kegiatan bulan Ramadhan.
5. Menyelenggarakan Lomba Kegiatan Nuzul Qur'an, dilaksanakan di Masjid

Nurul Iman desa Pagar Jati, KKN 28 ikut serta dalam kegiatan Lomba nuzulul qur'an dan kegiatan ini diikuti oleh seluruh anak-anak paud/RA Pagar Jati.

D. Evaluasi Hasil Program Kerja

1. Presentase ketercapaian program kerja

Untuk presentase ketercapaian program kerja kami mengakumulasikan sekitar 99% program kerja berjalan dan berhasil, sedangkan yang 1% tersisa itu sudah berjalan.

a. Evaluasi kualitas ketercapaian

Dalam mengevaluasi kualitas ketercapaian program kerja KKN di Desa Pagar Jati, kelompok 28 biasanya berkonsultasi kepada kepala desa, tokoh masyarakat, pengurus masjid, dan masyarakat sekitar.

b. Beberapa kegiatan yang menarik dilanjutkan

Selama menjalankan program KKN di Desa Sidodadi ada beberapa program yang menarik untuk dilanjutkan seperti halnya kegiatan pengajian rutin jum'at ibu-ibu, gotong royong jum'at bersih, mengajar di PAUD, sekretariat kkn 28, pada anak-anak mengajarkan mengaji serta memahami tajwid yang baik dan benar selain itu memberikan pelajaran tambahan seperti hafalan doa sehari-hari serta memberikan wawasan keislaman. sehingga dapat menciptakan generasi islami di kalangan anak-anak hingga mereka beranjak dewasa.

E. Rekomendasi

Dengan berakhirnya pelaksanaan kegiatan KKN di Desa Pagar Jati, apabila melihat kesimpulan yang ada kami merekomendasikan kepada:

1. Panitia pelaksanaan KKN

Panitia pelaksanaan KKN UINFAS Bengkulu agar dalam pelaksanaan KKN tahun mendatang lebih maksimal, maka untuk lokasi KKN disesuaikan dengan peserta KKN yang terdekat karena sebagian peserta ada yang jauh tempat tinggalnya dengan lokasi KKN, sehingga dapat menghambat pelaksanaan program KKN.

2. Pemerintah Daerah

Kepada pemerintah daerah diharapkan memberi kemudahan dalam pelaksanaan program KKN melalui pengajuan-pengajuan proposal tidak terlalu biroakti.

BAB IV

KESIMPULAN DAN SARAN

A. Simpulan

KKN merupakan salah satu bentuk pengabdian kepada masyarakat yang masih dibutuhkan masyarakat Desa Pagar Jati. Hal ini sangat bermanfaat bagi mahasiswa yang melaksanakannya sebagai modal awal untuk terjun di masyarakat dan manfaatnya pun bisa langsung dirasakan masyarakat. Pengalaman yang kompherensif terhadap karakter, budaya dan kondisi sosial masyarakat tempat lokasi KKN mutlak dibutuhkan, sebagai bagian dari upaya untuk mempercepat proses adaptasi dan sosialisasi.

Penempatan lokasi KKN di Desa Sidodadi sangat dihargai, lebih-lebih dari institusi yang berdasarkan keislaman mengingat pendekatan keagamaan akan mudah dalam menyesuaikan diri sesuai dengan kondisi masyarakat setempat, kekompakan dan kebersamaan antara sesama anggota tim KKN itu sendiri sebelum melaksanakan program yang direncanakan merupakan kunci kesuksesan dan kelancaran program KKN kelompok 52, Komunikasi yang baik antara kelompok KKN dan pemerintah desa, remaja, anak-anak dan pemuda desa dan segenap warga Desa Pagar Jati juga menjadi faktor terpenting dalam kelancaran dan keberhasilan pelaksanaan program. Komunikasi yang terjalin dapat mempermudah koordinasi sehingga tidak menimbulkan kesalah pahaman.

Kesimpulan yang dapat diambil Setelah dilaksanakannya kegiatan kuliah kerja nyata (KKN) selama kurang lebih 40 hari di Desa Pagar Jati Kecamatan Semidang Lagan Kabupaten Bengkulu Tengah adalah bahwa semua program kerja yang di programkan oleh pihak Kampus UINFAS Bengkulu berjalan lancar baik program unggulan, pokok maupun penunjang. Keberhasilan program-program tersebut tidak bisa terlepas dari partisipasi dan dukungan kepala desa ataupun

masyarakat Desa Sidodadi. Selain hal tersebut, kekompakan dan kebersamaan KKN kelompok 122 juga sangat menentukan keberhasilan program KKN ini. Program kerja yang efektif yang dilakukan oleh kelompok 122 adalah program yang langsung bersentuhan dengan masyarakat dan sesuai dengan kondisi yang ada, sehingga pada akhirnya nanti masyarakat akan dapat merasakan hasil dari program tersebut.

B. Saran

Kami sadar, bahwa pada KKN kali ini masih banyak kekurangan yang diperlukan adanya langkah untuk penyempurnaan. Maka dari itu demi kebaikan bersama perlu kiranya kami menyampaikan saran-saran konstruktif.

Sebaiknya KKN dilaksanakan dengan persiapan yang cukup matang dan jeda waktu yang cukup antara pembekalan dan pemberangkatan. Hal ini akan memberikan kesempatan kepada para peserta KKN untuk lebih mempersiapkan diri dengan segala hal yang diperlukan.

1. Sebelum pelaksanaan KKN, hendaknya mahasiswa mempersiapkan diri semaksimal mungkin baik pengetahuan dan keterampilan serta mental. Yang paling penting adalah pengetahuan agama praktis, terutama bagaimana menempatkan diri sesuai dengan kondisi dimana ia tinggal.
2. Kepada pemerintah desa, seluruh perangkat Desa untuk selalu meningkatkan program kemasyarakatan mengingat para mahasiswa belum tahu persis situasi dan kondisi tradisi dalam masyarakat maka kita perlu mengadakan kordinasi dan pengarahan secukupnya dari pamung Desa, tokoh masyarakat, maupun dari warga masyarakat sehingga seluruh program kegiatan yang diadakan oleh tim KKN sesuai dengan apa yang diharapkan masyarakat dan selepasnya kita meninggalkan tempat lokasi masih mempunyai beban moral dan tanggung jawab dari kedua belah pihak. Khususnya pelayanan pada masyarakat dalam keuangan untuk bisa ditegaskan sebagai laporan

administrasi. Dalam sebuah pemerintahan, segala persoalan akan dapat selesai dengan mudah kalau ada koordinasi dan musyawarah. Oleh karena itu perangkat Desa yang bijak adalah yang biasa mempersatukan seluruh anggotanya dalam rangka memajukan Desa.

Setelah kami melihat gejala-gejala yang terdiri masyarakat Desa Pagar Jati maka kami menyarankan hendaknya :

1. Warga desa lebih menyadari betapa pentingnya pengamalan nilai-nilai Agama dalam kehidupan sehari-hari.
2. Hendaknya masyarakat Desa Pagar Jati dapat lebih menjaga persatuan dan kesatuan.

DAFTAR PUSTAKA

- Buku Panduan KKN
- Buku Monografi Desa

STRUKTUR INSTRUKSIONAL
KULIAH KERJA NYATA (KKN) UINFAS BENGKULU
ANGKATAN I TAHUN 2022

KELOMPOK : 28
 DESA : PAGAR JATI
 KECAMATAN : SEMIDANG LAGAN
 KABUPATEN : BENGKULU TENGAH



Mengetahui:
 Kepala Desa
 Faizal Aswan
 Dosen Pembimbing
 Dr. KASMANTONI, S.Ag., M.S.I
 Nip. 197506302009012004
 SCHEDULE KERJA

Bengkulu Tengah, Mei 2022
 Ketua Kelompok
 Agustian Angga Saputra

LAMPIRAN-LAMPIRAN

A. Struktur Kerja

STRUKTUR ORGANISASI KERJA
KULIAH KERJA NYATA (KKN) UINFAS BENGKULU
ANGKATAN I TAHUN 2022

KELOMPOK : 28
DESA : PAGAR JATI
KECAMATAN : SEMIDANG LAGAN
KABUPATEN : BENGKULU TENGAH



Mengetahui:

Kepala Desa

Faizal Aswan

Dosen Pembimbing

Dr. KASMANTONI, S.Ag.,M.S.I

Nip : 197506302009012004

Bengkulu Tengah, mei 2022

Ketua Kelompok

Agustian Angga Saputra

PROGRAM KERJA
KULIAH KERJA NYATA (KKN) UIN FS BENGKULU
ANGKATAN 1 TAHUN 2022

KELOMPOK : 27
DESA/PERUSAHAAN : Pagar Jati
KECAMATAN : Semidang Lagan
KABUPATEN : Bengkulu Tengah

NO	PROGRAM KERJA	TUJUAN	MITRA
1.	Tarawih	Menjalankan ibadah di bulan suci ramadhan	Warga desa pagar jatri
2.	Adzan	Mengajak warga ibadah di masjid	
3.	Tadarusan	Menjalankan ibadah di bulan suci ramadhan	
4.	Kebersihan Masjid	Agar terlihat indah dan nyaman	
5.	Piket Masjid	Agar selalu terjaga kebersihannya	
6.	Mengaja PAUD	Melihat pembelajaran di desa	
7.	Mengajar Ngaji	Memberi ilmu mengaji yang lebih baik	
8.	Pengajian	Bersosialisai dengan masyarakat	
9.	Ikut serta posyandu	Bersosialisasi dengan masyarakat	
10.	Mengadakan lomba nuzul qur'an	Memeriahkan bulan suci ramadhan	
11.	Mengajak warga gotong royong	Menjalin silaturahmi dengan warga	
12.	Mengadakan buka bersama	Menjalin silaturahmi dengan masyarakat	

Mengetahui:

Kepala Desa

KEPALA DESA
PAGAR JATI
 Kecamatan Semidang Lagan
 Kabupaten Bengkulu Tengah

Dosen Pembimbing

 Dr. KASMANTONI, S.Ag., M.S.I
 Nip : 197506302009012004

Bengkulu Tengah, mei 2022

Ketua Kelompok

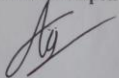
 Agustian Angga Saputra

SCHEDULE KERJA

KULIAH KERJA NYATA (KKN) UIN FS BENGKULU

ANGKATAN 1 TAHUN 2022

KELOMPOK : 27

DESA/PERUSAHAAN : Pagar Jati

KECAMATAN : Semidang Lagan

KABUPATEN : Bengkulu Tengah

No.	Program Kerja	April 2022																														Ket.
		1	2	3	4	5	6	7	8	9	10	11	12	13	14	15	16	17	18	19	20	21	22	23	24	25	26	27	28	29	30	
1.	Baca tulis Al-Qur'an (TPQ)																															
2.	Tadarusan																															
3.	Kebersihan Masjid																															

No.	Program Kerja	Mei 2022																														Ket.		
		1	2	3	4	5	6	7	8	9	10	11	12	13	14	15	16	17	18	19	20	21	22	23	24	25	26	27	28	29	30		31	
1.	Panitia Pembagian Zakat																																	
2.	Sholat Idul Fitri Bersama Masyarakat																																	
3.	Pemasangan Plang Perangkat Desa Dan Pengurus Masjid																																	

Keterangan

	= Baca Tulis Al-Qur'an
	= Tadarusan
	= Kebersihan Masjid
	= Pembuatan Plang Perangkat Desa Dan Pengurus Masjid
	= Kebersihan TPU
	= Mengajar PAUD
	= Bukber Perangkat Desa
	= Lomba Anak-Anak
	= Nuzulull Qur'an
	= Pembagian Takjil Gratis
	= Panitia Pembagian Zakat
	= Sholat Idul Fitri Bersama Masyarakat
	= Pemasangan Plang Perangkat Desa Dan Pengurus Masjid

Bengkulu Tengah, Mei 2022

Mengetahui,

Kepala Desa/
Pimpinan Perusahaan

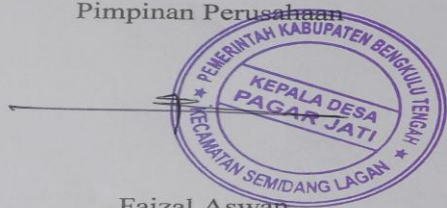

Faizal Aswan

DPL

Dr. Kasmantoni, S.Ag., M.S.I

Ketua Kelompok

Agustian Angga Saputra

BIODATA KKN UINFAS BENGKULU KELOMPOK 28 DESA SIDODADI

1. NAMA : DEPARANI MAIZURA
NIM : 1911250049
PRODI : PENDIDIKAN ANAK USIA DINI
TTL : CURUP, 24 NOVEMBER 2000
ALAMAT : JL TRIBRATA, LINGKAR BARAT
NO HP : 08998496691
2. NAMA : UMMI KHASANAH
NIM : 1911270047
PRODI : TADRIS IPS
TTL : MANNA, 25 SEPTEMBER 2000
ALAMAT : KELURAHAN PEKAN SABTU
NO HP : 082372347288
3. NAMA : DIAH AGUSTINA
NIM : 1911270058
PRODI : TADRIS IPS
TTL : CAHAYA NEGRI, 25 AGUSTUS 2001
ALAMAT : SUMUR DEWA
NO HP : 083176819309
4. NAMA : AGUSTIAN ANGGA SAPUTRA
NIM : 1911150010
PRODI : HUKUM TATA NEGARA
TTL : BENGKULU, 19 AGUSTUS 2000
ALAMAT : JL. MERAPI 9 PANORAMA
NO HP : 089628812170
5. NAMA : MELSI MARYANY
NIM : 1911430024
PRODI : SEJARAH PERADABAN ISLAM
TTL : BENGKULU, 25 MARET 2001
ALAMAT : JL. KARANG INDAH SELEBAR
NO HP : 083168856475
6. NAMA : LISI MILIANI
NIM : 1911280019
PRODI : TADRIS MATEMATIKA
TTL : TANJUNG NEGARA, 5 OKTOBER 2001
ALAMAT : SUMUR DEWA
NO HP : 085783488724
7. NAMA : WINNA FATIMAH
NIM : 1911240043
PRODI : PGMI
TTL : SIDOREJO, 16 SEPTEMBER 2001
ALAMAT : AIR SEBAKUL
NO HP : 089503513893

8. NAMA : SEPPTY GULIYANY
NIM : 1911330005
PRODI : MANAJEMEN DAKWAH
TTL : BINTUHAN, 28 SEPTEMBER 2001
ALAMAT : BETUNGAN
NO HP : 085758373874
9. NAMA : ARIDO KURNIAWAN
NIM : 1911280061
PRODI : TADRIS MATEMATIKA
TTL : TALANG KEBUN, 25 NOVEMBER 1999
ALAMAT : TELAGA DEWA 5
NO HP : 083157732106
10. NAMA : LAILA RAHMADANI SIREGAR
NIM :1911340003
PRODI : BAHASA SASTRA ARAB
TTL : GIRI KENCANA, 26 NOVEMBER 2000
ALAMAT : JL. RADEN PATAH
NO HP : 082210610287
11. NAMA : INDAR PRAWANSYAH
NIM :1911130177
PRODI : EKONOMI SYARIAH
TTL : MARAS, 21 FEBUARI 2000
ALAMAT : BUMI AYU
NO HP : 085709505450

Lampiran

STRUKTUR ORGANISASI KKN BERBASIS MASTID KEL 28

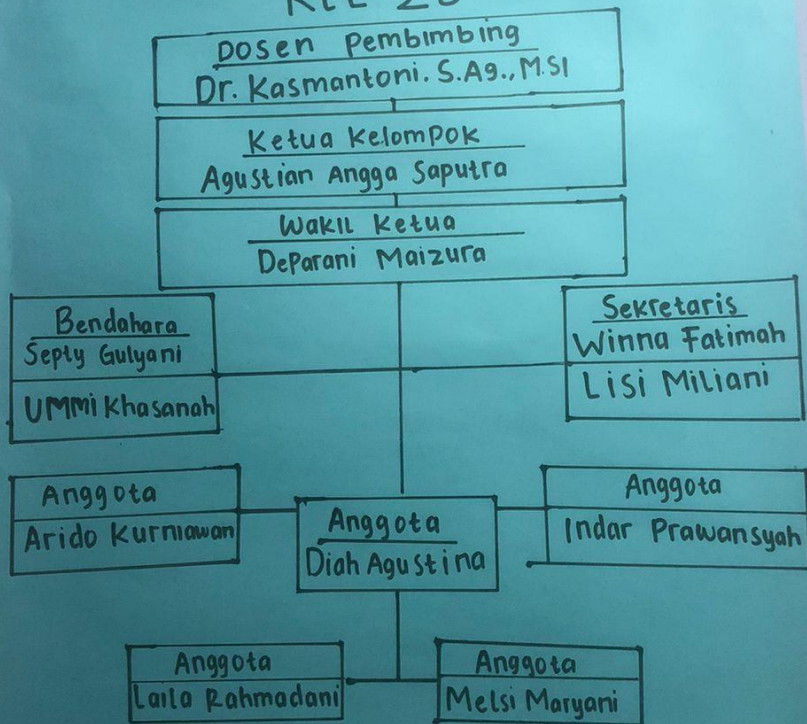





Rutinitas Pengajian hari jumat Ibu-Ibu pagar jati



Bersih bersih masjid sebelum memasuki bulan ramadhan



Tadarusan hari pertama di bulan ramadhan



**Kegiatan mengajar
PAUD**







Kegiatan ibu PKK pagar jati



Gotong royong masak untuk buka bersama



Buka bersama warga pagart jati



Foto Monitoring DPL UINFAS Bengkulu kedesa pagar jati Kel. 28







Lomba lomba yang diadakan di desa pagar jati



Proker cat masjid Nurul iman
desa pagar jati kel.28





latihan rabana dengan ibu-ibu pagar jati



**PROKER PEMASANGAN PLAHAT DESA
PEGAR JATI OLEH KELOMPOK 28**





Panitia zakat masjid Nurul iman
desa pagar jati Kel.28





Sholat Idul Fitri Di Pagar Jati



**PROGRAM ACARAH YASINAN
BERSAMA OLEH KELOMPOK 28 DI
RUMAH KADES DESA PAGAR JATI**





**PENARIKAN MAHASISWA KKN
UINFAS BKL DESA PAGAR JATI OLEH
DPL KELOMPOK 27 DAN 28**

