

**LAPORAN KELOMPOK HASIL KEGIATAN
KULIAH KERJA NYATA (KKN) UIN FAS BENGKULU
ANGKATAN I TAHUN 2022**

Kelompok : 20 (Dua Puluh)
Desa/Kelurahan : Karang Nanding
Kecamatan : Semidang Lagan
Kabupaten : Bengkulu Tengah



**Disusun Untuk Melengkapi Pelaporan Akhir Akademik
Kegiatan Kuliah Kerja Nyata Angkatan I Tahun 2022**

**LEMBAGA PENELITIAN DAN PENGABDIAN KEPADA MASYARAKAT
UNIVERSITAS ISLAM NEGERI FATMAWATI SUKARNO BENGKULU
TAHUN 2022**

DATA ANGGOTA KELOMPOK

1. Nama Mahasiswa : Andika Putra Refeysia
Fakultas/ Jurusan : SYARIAH/ HKI
2. Nama Mahasiswa : Siti Hajar Aswati
Fakultas/ Jurusan : TADRIS/ Bahasa Inggris
3. Nama Mahasiswa : Tati Hidayanti
Fakultas/ Jurusan : TARBIYAH/PGMI
4. Nama Mahasiswa : Petri Diana
Fakultas/ Jurusan : TADRIS/ IPA
5. Nama Mahasiswa : Dina Permata Sari
Fakultas/ Jurusan : TADRIS/ Bahasa Indonesia
6. Nama Mahasiswa : Junian Fahlevi
Fakultas/ Jurusan : TADRIS/ Bahasa indonesia
7. Nama Mahasiswa : Ayu Tiarahma
Fakultas/ Jurusan : FUAD/ BKI
8. Nama Mahasiswa : Kiki Bela Aldia
Fakultas/ Jurusan : FUAD / Manajemen Dakwah
9. Nama Mahasiswa : Afifa Tulmunawaroh
Fakultas/ Jurusan : FUAD/ Sejarah peradaban Islam

PENGESAHAN

Pada hari ini Juni 2022 setelah dilakukan konfirmasi Program Kerja Kelompok dan Pelaporan Kegiatan Secara Periodik, Laporan ini Dinyatakan Sah dan dapat Diterima untuk Memenuhi Pesyaratan Perkuliahan Intrakurikuler.

Bengkulu, Juni 2022

Dosen Pembimbing Lapangan

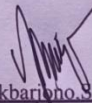

Dr. H. Ali Akbarino, S.Ag., S.Hum., M.Pd

NIP. 197509252001121004

KATA PENGANTAR

Puji dan syukur kehadirat Allah SWT atas berkat rahmat dan hidayah-Nya sehingga kami dapat menyusun Laporan Pelaksanaan Kegiatan Kuliah Kerja Nyata (KKN) Berbasis masjid angkatan 1 Universitas Islam Negeri (UIN) Fatmawati Sukarno Bengkulu Tahun 2022 di desa Karang Nanding Kecamatan Semidang Lagan, Kabupaten Bengkulu Tengah tanpa adanya suatu halangan apapun.

Kuliah kerja nyata (KKN) sebagai salah satu kegiatan wajib dilaksanakan oleh setiap mahasiswa dan merupakan bagian dan sistematis, terprogram dengan rapi mengharuskan adanya perencanaan penyusunan pelaksanaan, pelaporan dan pengevaluasian sehingga nantinya KKN tidak merupakan kegiatan yang serabutan tetapi merupakan kegiatan ilmiah dan mencerminkan akan dunia kampus yang kesemuanya harus didasarkan pada kaidah-kaidah keilmiah dan sekali lagi bukan kegiatan yang tidak terorganisir.

Universitas Islam negeri UIN Fatmawati Soekarno kota Bengkulu yang merupakan salah satu perguruan tinggi yang juga melaksanakan kuliah kerja nyata (KKN), juga tidak terlepas pada hal-hal bersifat keilmiah maka setiap diadakannya KKN maka mahasiswa yang melaksanakan KKN diwajibkan adanya pelaporan kegiatan yang telah dilaksanakan tersebut. Laporan kegiatan ini disusun berdasarkan hasil realisasi dan pelaksanaan lapangan terhadap permasalahan dan potensi yang ada di wilayah atau lingkungan Desa Karang nanding kecamatan semidang lagan kabupaten Bengkulu tengah.

Penulis menyadari bahwa dalam penyusunan laporan ini tidak akan berarti tanpa adanya bantuan dari berbagai pihak. Oleh karena itu, sudah selayaknya penulis menyampaikan terima kasih kepada:

1. Prof. Dr. KH. Zulkarnain, M.Pd, selaku Rektor Universitas Islam Negeri (UIN) Fatmawati Sukarno Kota Bengkulu.

2. Bapak Dr. Suhirman, M.Pd selaku ketua LPPM Universitas Islam Negeri (UIN) Fatmawati Sukarno Kota Bengkulu
3. Bapak Sutrisno selaku Kepala Desa Karang Nanding Kecamatan Semidang Lagan Kabupaten Bengkulu Tengah yang bersedia menerimadan memfasilitasi kegiatan KKN selama kurun waktu 40 hari.
4. Bapak Ardani selaku kepala dusun 1 Desa Karang Nanding dan BKM (Badan Kepengurusan Masjid Nur-Iman) Desa Karang Nanding yang telah membimbing dan memfasilitasi kami selama 40 hari
5. Bapak Dr. H. Ali Akbarjono, S.Ag, S.Hum, M.Pd selaku Dosen Pembimbing Lapangan (DPL) yang senantiasa meluangkan waktunya guna memberikan arahan danbimbingan.
6. Pengurus Badan Kepengurusan Masjid (BKM) Nur-Iman yang telah menerima dan membimbing kami selama pelaksanaan KKN di Masjid Nur-Iman
7. RISMA Nur-Iman yang telah membantu proses kegiatan KKN.

Masyarakat Desa Karang Nanding dan semua pihak yang turut memberikan bantuan dan dorongan sehingga kami dapat menyelesaikan kegiatan KKN Berbasis Masjid. Harapan kami, semoga laporan kegiatan ini dapat memberikan gambaran tentang kegiatan yang telah dilaksanakan mahasiswa KKN Berbasis Masjid Angkatan I Universitas IslamNegeri (UIN) Fatmawati Sukarno Kota Bengkulu. Kami menyadari bahwa penulisan Laporan Kuliah Kerja Nyata (KKN) kelompok ini masih jauh dari kesempurnaan. Oleh karena itu, kritik dan saran senantiasa penulis harapkan untuk perbaikan laporan ini. Semoga laporan ini dapat bermanfaat bagi para pembaca dan penulis khususnya.

Bengkulu,20 Mei 2022

Penulis

DAFTAR ISI

HALAMAN JUDUL	
DATA ANGGOTA KELOMPOK	i
LEMBAR PENGESAHAN.....	ii
KATA PENGANTAR.....	iii
DAFTAR ISI	v
DAFTAR TABEL	vii
DAFTAR LAMPIRAN	viii
DAFTAR GAMBAR.....	ix
BAB I PENDAHULUAN.....	1
1.1 Analisis Situasi	1
1.2 Perumusan Masalah	2
1.3 Tujuan	2
1.4 Manfaat	3
1.5 Sasaran	4
1.6 Metode yang Digunakan	5
BAB II GAMBARAN UMUM DESA LOKASI KKN.....	7
2.1 Letak Geografi	7
2.2 Profil Desa	8
2.3 Keadaan Penduduk.....	9
2.4 Keadaan Sosial Pendidikan	10
2.5 Keadaan Kehidupan Keagamaan Islam	10
BAB III PROGRAM KERJA.....	12
3.1 Program Kerja KKN	12
3.2 Faktor pendukung dan Penghambat Program.....	17
3.3 Pelaksanaan Program kerja	18
3.4 Evaluasi Hasil Program Kerja	19
3.5 Rekomendasi	20
BAB IV KESIMPULAN DAN SARAN.....	21

4.1 Kesimpulan.....	21
4.2 Saran.....	22
DAFTAR PUSTAKA.....	23
LAMPIRAN.....	<u>32</u>

DAFTAR TABEL

Tabel 1.1 Mata Pencarian Penduduk Desa Karang Nanding.....	8
Tabel 1.2 Sarana Dan Prasarana desa Karang Nanding.....	8
Tabel 1.3 Jumlah Penduduk berdasarkan umur desa Karang Nanding.....	9
Tabel 1.4 Pelaksanaan Program kerja.....	18

DAFTAR LAMPIRAN

Lampiran 1 Program Kuliah Kerja Nyata

Lampiran 2 Schedule Kuliah Kerja Nyata

Lampiran 3 Struktur Kuliah Kerja Nyata

DAFTAR GAMBAR

Gambar 1. 1 Penyerahan Mahasiswa KKN oleh DPL kepada pihak desa Karang Nanding.....	24
Gambar 1.2 Kegiatan mencuci ambal bersama Karang Taruna desa Karang Nanding.....	24
Gambar 1.3 Membersihkan Masjid Nur Iman	25
Gambar 1.4 Membersihkan TPU Desa Karang Nanding.....	25
Gambar 1.5 Kegiatan Tadarusan Setelah Sholat Terawih.....	25
Gambar 1.6 Kegiatan Taraweh Di Masjid Nur Iman.....	26
Gambar 1.7 Kegiatan TPQ Di Masjid Nur Iman.....	26
Gambar 1.8 Safari Ramadhan Bersama Anggota Ansor dan Masyarakat Karang Nanding.....	26
Gambar 1.9 Buka Bersama Masyarakat Di Masjid Nur Iman	27
Gambar 1.10 Lomba Dalam Memperingati Hari Nuzulul Qur'an.....	27
Gambar 2.1 Buka Bersama dirumah bapak Kades.....	27
Gambar 2.2 Acara Khatam Al-Qur'an Bersama Masyarakat Desa Karang Nanding.....	28
Gambar 2.3 Panitia Pembagian zakat desa Karang Nanding.....	28
Gambar 2.4 Do`a bersama di Sekre kelompok 20.....	28
Gambar 2.5 Halal bihalal setelah sholat ied.....	29
Gambar 2.6 Foto bersama Bapak/Ibu kades dan warga desa Karang Nanding pada saat lebaran idul fitri.....	29
Gambar 2.7 Foto bersama nenek pada saat idul fitri.....	29
Gambar 2.8 Penanaman Tumbuhan Obat Keluarga (toga).....	30
Gambar 2.9 Acara bakar-bakar dalam rangka perpisahan kkn kel 20 desa karang Nanding.....	30
Gambar 2.10 Penarikan kel 20 oleh DPL bertempat rumah Kades desa Karang Nanding.....	30
Gambar 3.1 Penyerahan Cindramata untuk masjid nur iman desa karang Nanding.....	31

Gambar 3.2 Foto bersama setelah Penarikan kelompok 20.....31

BAB I

PENDAHULUAN

1.1 Analisis Situasi

Kuliah Kerja Nyata (KKN) merupakan kegiatan Intrakurikuler yang pelaksanaannya merupakan bentuk realisasi dari Tri Darma perguruan Tinggi yaitu pendidikan dan pengajaran Penelitian dan pengabdian masyarakat.

Dalam pelaksanaannya Kuliah Kerja Nyata (KKN) yang kami laksanakan merupakan aktivitas yang kami harapkan dapat menyentuh langsung kepada kebutuhan masyarakat yang bersifat realitis Khususnya bidang pemberantasan buta huruf al-Quran dan memakmurkan masjid.

Kegiatan Kuliah Kerja Nyata (KKN) dalam rangka mengembangkan pengetahuan agama, sikap akhlak dan keterampilan bagi peserta Kuliah Kerja Nyata (KKN) melalui penerapan pengetahuan agama baik yang bersifat vertikal maupun horizontal. Disamping itu juga sekaligus sebagai pendorong dan penggerak dalam kegiatan masyarakat sehingga tersosialisasi nilai-nilai agama dan kehidupan masyarakat.

Peserta Kuliah Kerja Nyata (KKN) merupakan mediator langsung dalam rangka praktek ilmu dan pengembangan teori dan konsep yang telah dipelajari. Namun lebih menjadi harapan dengan adanya Kuliah Kerja Nyata (KKN) ini yaitu membantu masyarakat dalam rangka meningkatkan cara berfikir dan berketerampilan. Dengan demikian kegiatan KKN ini sangat membantu dan menunjang tujuan pembangunan bangsa diantaranya meningkatkan kualitas sumber daya manusia.

Laporan ini kami susun langkah-langkah kegiatan yang diawali dengan observasi dan pengumpulan informasi di lokasi Kuliah Kerja Nyata (KKN) di Desa Karang Nanding Kecamatan Semidang Lagan Kabupaten Bengkulu Tengah. Dari informasi dan observasi kami dapat menginventarisir permasalahan dan kondisi yang ada dimasyarakat, seperti tentang kondisi geografis, sosial dan budaya masyarakat,

ekonomi, pendidikan dan tingkat pengamalan masyarakat terhadap ajaran agama, sehingga dapat kami jadikan pedoman dalam Penyusunan Program Kerja.

Dalam penyusunan program kerja Kuliah Kerja Nyata (KKN) kelompok 20 Desa Karang Nanding Kecamatan Semidang Lagan Kabupaten Bengkulu Tengah. Kami memberikan persentase yang lebih besar kepada program pendidikan dan pembinaan tentang pemahaman dan pengamalan ajaran agama baik yang berhubungan dengan individu maupun masyarakat serta menyesuaikan program kerja yang di butuhkan masyarakat setempat agar berguna dan bermanfaat kedepannya.

1.2. Perumusan Masalah

Berdasarkan uraian yang telah dijabarkan diatas,maka kami menyimpulkan beberapa rumusan masalah untuk kegiatan kuliah kerja nyata (KKN) di desa Karang Nanding Kecamatan Semidang Lagan Kabupaten Bengkulu Tengah, Yaitu sebagai berikut:

1. Bagaimana kegiatan yang akan dilakukan selama menjalankan kegiatan kuliah kerja nyata (KKN) di desa Karang Nanding?
2. Bagaimana keadaan sosial dan keadaan keagamaan di desa Karang Nanding?
3. Bagaimana cara Mengembangkan nilai-nilai agama ditengah masyarakat?
4. Bagaimana cara mengoptimalkan ibadah masyarakat yang berpusat di Masjid?
5. Bagaimana cara Mengembangkan pendidikan agama pada anak di Masjid?
6. Bagaimana cara mengatasi kendala keagamaan di desa Karang Nanding?
7. Bagaimana evaluasi dari kegiatan kuliah kerja nyata di desa Karang Nanding?

1.3 Tujuan

1. Tujuan umum
 - a. Mempersiapkan calon sarjana yang lebih menghayati dan memahami kompleksitas permasalahan yang dihadapi masyarakat dan memperluas wawasan pemikiran serta belajar praktis terpadu.

- b. Mengembangkan kemampuan agama, sikap dan keterampilan mahasiswa melalui penerapan ilmu agama Islam, teknologi dan seni bernafaskan islam secara langsung di masyarakat serta melatih mahasiswa untuk bekerja antar bidang keahlian secara terpadu.
- c. Meletakkan agama sebagai pendorong dan penggerak kegiatan masyarakat sehingga tersosialisasi nilai-nilai agama dalam seluruh aspek kehidupan.

2. Tujuan Institusional

- a. Memperoleh umpan balik dan masukan untuk bahan penyempurnaan sistem pendidikan perguruan tinggi Universitas Islam Negeri Fatmawati Sukarno (UIN FAS) yang serasi dengan kebutuhan masyarakat arah pembangunan nasional dan pasar kerja.
- b. Membantu pemerintah dalam mempercepat proses pembangunan masyarakat yang berkelanjutan dalam berbagai bidang, khususnya dalam bidang keagamaan.
- c. Mempercepat hubungan dan mensinergikan program Universitas Islam Negeri Fatmawati Sukarno (UIN FAS) Bengkulu dengan pemerintah dan masyarakat guna mendapatkan dukungan moral maupun materil bagi eksistensi dan pengembangan Universitas Islam Negeri Fatmawati Sukarno (UIN FAS) Bengkulu kedepan.

1.4 Manfaat

A. Bagi Masyarakat

- a. Masyarakat memperoleh bantuan tenaga dan pikiran untuk meningkatkan cara berpikir, pengetahuan dan keterampilan, sehingga dapat menumbuhkan potensi sumber daya dan selanjutnya berkembang secara mandiri.
- b. Terbentuknya kemampuan dan partisipasi masyarakat dalam pembangunan, sehingga upaya kelanjutan pembangunan, khususnya pembangunan dalam bidang agama dapat terjamin.

2. Bagi Pemerintah

- a. Membantu mempercepat proses pembangunan yang dilaksanakan oleh pemerintah antara lain dalam meningkatkan kualitas sumber daya manusia.

- b. Membuka akses kemitraan dan komunikasi timbal balik antara Perguruan Tinggi dengan pemerintah.

3. Bagi Mahasiswa

- a. Mendewasakan cara berfikir, bersikap dan bertindak serta meningkatkan daya penalaran mahasiswa dalam melakukan pengkajian, perumusan dan pemecahan masalah secara praktis dan terpadu.
- b. Mendalami penghayatan dan pengetahuan mahasiswa terhadap berbagai masalah dalam masyarakat yang sedang melaksanakan pembangunan khususnya dalam bidang keagamaan.

1.5 Sasaran

Kuliah Kerja Nyata (KKN) Berbasis Masjid Mahasiswa Universitas Islam Negeri Fatmawati Sukarno Bengkulu, Mempunyai beberapa sasaran yaitu, Mahasiswa, Masyarakat, dan Lembaga Pemerintahan Desa. Program Pengabdian terhadap masyarakat ini dilaksanakan dengan menerapkan ilmu yang telah dipelajari di bangku perkuliahan, serta memanfaatkan keahlian untuk membantu permasalahan yang ada di lingkungan masyarakat terutama di masjid. Pengabdian ini diterapkan melalui Kuliah Kerja Nyata (KKN) Berbasis Masjid. Adapun Sasarannya antara lain:

1. Bagi masyarakat

- a. Masyarakat memperoleh bantuan tenaga dan pikiran untuk meningkatkan cara berfikir pengetahuan dan keterampilan. Sehingga dapat menumbuhkan potensi Sumber Daya Manusia (SDM) dan selanjutnya berkembang secara mandiri.
- b. Terbentuknya kemampuan dan partisipasi masyarakat dan pembangunan, khususnya pembangunan dalam agama.

2. Bagi pemerintah

- a. Membantu mempercepat proses pembangunan yang dilaksanakan oleh pemerintah antara lain dalam meningkatkan kualitas sumberdaya manusia

- b. Membuka akses kemitraan dan komunikasi timbal balik antara perguruan tinggi dengan pemerintah
3. Bagi mahasiswa
 - a. Mendewasakan cara berpikir, bersikap dan bertindak serta meningkatkan daya penalaran mahasiswa dalam melakukan pengkajian, perumusan, dan pemecahan masalah secara praktis dan terpadu.
 - b. Mendalami penghayatan dan pengetahuan mahasiswa terhadap berbagai masalah dalam masyarakat yang sedang melaksanakan pembangunan, khususnya dalam bidang keagamaan.
4. Bagi lembaga Universitas Islam Negeri Fatmawati Sukarno (UIN FAS) Bengkulu
 - a. Mendapatkan masukan bagi penyelenggaraan pendidikan atau pengajaran, penelitian dan pengabdian dalam bidang agama.
 - b. Meningkatkan partisipasi dan peran Universitas Islam Negeri Fatmawati Sukarno (UIN FAS) Bengkulu dalam melaksanakan pembangunan dalam bidang agama.
 - c. Meningkatkan kerja sama Universitas Islam Negeri Fatmawati Sukarno (UIN FAS) Bengkulu dengan pemerintahan daerah, perguruan tinggi dan instansi yang terkait.

1.6 Metode yang Digunakan

Adapun metode yang digunakan dalam mengidentifikasi masalah dan eksplansi Masalah adalah sebagai berikut :

1. Observasi

Sebagai langkah awal yang kami lakukan setelah sampai di lokasi Kuliah Kerja Nyata (KKN) yang terletak di Desa Karang Nanding Kecamatan Semidang Lagan Kabupaten Bengkulu Tengah, kami melakukan pengamatan secara langsung (survey) melalui silaturahmi kerumah warga guna mengetahui seluk beluk keadaan masyarakat.

2. Interview (wawancara)

Sebagai tindak lanjut dari kegiatan Observasi di Lapangan, maka untuk memperjelas seluk beluk mengenai tatanan kehidupan masyarakat Desa Karang Nanding Kecamatan Semidang Lagan Kabupaten Bengkulu Tengah, maka kami mengunjungi tokoh-tokoh masyarakat diantaranya Bapak Kepala Desa, Bapak Sekretaris Desa, Bapak Imam, Pemuda/i, serta warga Desa setempat guna mendapatkan informasi yang jelas mengenai seluk beluk Desa.

3. Pendekatan-pendekatan

- a. Pendekatan umum, pendekatan ini dilakukan dengan cara perkenalan peserta Kuliah Kerja Nyata dengan masyarakat Desa Karang Nanding Kecamatan Semidang Lagan Kabupaten Bengkulu Tengah
- b. Pendekatan Khusus, Dengan pendekatan kepada Kepala Desa ini kami dapat memperoleh deskripsi mengenai berbagai macam terkait dengan kondisi Masyarakat baik Secara, Agama, Sosial, Ekonomi.

c. Pendekatan kepada Remaja

Melalui Silaturahmi kepada tokoh pemuda atau sebaliknya kunjungan mereka ke sekretariat kelompok 20, Kami memperoleh gambaran tentang kondisi pemuda dan remaja, baik itu Karang Taruna, RISMA, dan lain-lain yang menjadi harapan perbaikan pemuda untuk masa yang akan datang.

BAB II

GAMBARAN UMUM DESA LOKASI KKN

2.1 Letak Geografis

Desa Karang Nanding Kecamatan Semidang Lagan Kabupaten Bengkulu Tengah memiliki topografi dataran Tinggi dengan kemiringan 00–200. Jenis tanah di Desa Karang Nanding terdiri dari 0% tanah gambut (warna coklat hingga kehitaman), 0% tanah sawah (*paddy soil*), 99% tanah polsolik merah kuning (PMK) dan 1% jenis lainnya.

Desa Karang Nanding Ini Terletak Sekitar 20 Km Dari Jalan Raya Yang Merupakan Jalur Lintas Provinsi. Akses Jalan Menuju Desa Berupa Jalan Koral Dan Sebagian Telah Di Aspal. Desa Karang Nanding Memiliki Luas Wilayah Kurang Lebih 2050 Ha M² Yang Sebagian Besar Berupa Lahan Perkebunan 570 Ha (44%), Persawahan 0 Ha (0%), Pemukiman Penduduk 225 Ha (17%), Dan Sisanya Berupa Tanah Milik Pemerintahan Desa (Kebun Desa, Lapangan, Bangunan Sekolah, Pasar, Dan Pemakaman Umum) Seluas 16,9 Ha (39%). Dengan Batas–Batas Wilayah Seperti Berikut :

- a. Sebelah Utara berbatasan dengan Desa pagar gunung , Kecamatan Semidang Lagan, Kabupaten Bengkulu Tengah.
- b. Sebelah Timur berbatasan dengan Desa Padang Siring, Kecamatan Semidang Lagan, Kabupaten Seluma.
- c. Sebelah Barat berbatasan dengan Desa Ujung Karang , Kecamatan Semidang Lagan, Kabupaten Bengkulu Selatan.
- d. Sebelah Selatan berbatasan dengan Desa Semidang , Kecamatan Semidang Lagan, Kabupaten Bengkulu Tengah.

Adapun Orbitasi Waktu tempuh dan letak desa adalah sebagai berikut :

- 1) Jarak desa ke ibukota kecamatan 4Km.
- 2) Jarak desa ke ibukota kabupaten 36 Km.
- 3) Jarak desa ke ibukota provinsi 36 Km.
- 4) Waktu tempuh dari desa ke ibukota kecamatan -10 Menit.

5) Waktu tempuh dari desa ke ibukota kabupaten -45 Menit.

6) Waktu tempuh Desa ke ibukota Provinsi -45 Menit.

2.2 Profil Desa

Desa Karang Nanding Kecamatan Semidang Lagan Kabupaten Bengkulu Tengah Provinsi Bengkulu. Desa ini dipimpin oleh Bapak Sustrisno. Wilayah Karang Nanding duluhnya sangat luas meliputi 5 desa yang sekarang berdiri sendiri duluhnya 5 desa dipimpin oleh satu kepala desa dan dinamai desa karang nanding setelah pemekaran berkisar tahu 2010. 5 desa itu mecah untuk berdiri sendiri dan dipimpin oleh kepala desnya masing-masing nama desa tersebut antara lain pagar gunung, padang siring, karang nanding, semidang, dan gaja mati. Mayoritas penduduk di sana bersuku serawai dan selain itu yaitu lembak, jawa,batak dan sedikit campuran rejang, yang mana selain suku serawai merupakan pendatang di daera itu karang nanding memiliki Luas 1.021.01 ha M².

Tabel 1.1 Mata Pencaharian Penduduk Desa Karang Nanding

No	Pekerjaan	Presentase
1.	Petani/Berkebun	15%
2.	Buruh Tani/Perkebunan	30.5%
3.	Karyawan Swasta	5%
4.	PNS	0,5%
5.	Wiraswasta	2%
9.	Buruh Harian Lepas	47%
Jumlah		100%

Tabel 1.2 Sarana Dan Prasarana Desa Karang Nanding

No	Sarana/prasarana	Jumlah/volume	Keterangan
1	Balai Desa	1 unit	
2	Kantor Desa	1 unit	

3	Polindes	1 unit	
4	Masjid	1 unit	
5	Pos Kamling	0 unit	
6	Taman Kanak-Kanak	0 unit	
7	SD Negeri	1 unit	
8	Tempat Pemakaman Umum	2 Lokasi	
9	Irigasi	0 km	
10	Jalan Tanah	3 km	
11	Jalan Koral	2 km	
12	Jalan Usaha Tani/JSP	6.5 km	
13	Jalan Aspal Penetrasi	0 km	

2.3 Keadaan Penduduk

Penduduk di Desa Karang Nanding, Kecamatan Semidang Lagan, Kabupaten Bengkulu Tengah, berjumlah 134 KK. Jumlah penduduk seluruhnya jiwa yang terdiri dari orang laki-laki dan orang perempuan. Seperti yang disajikan pada tabel dibawah ini:

Tabel 1.3 Jumlah Penduduk berdasarkan Umur Desa Karang Nanding

No	Tingkat Umur	Jumlah orang	Presentase (%)
1	0-5 tahun	34 orang	%
2	6-12 tahun	53 orang	%
3	13-17 tahun	37 orang	%
4	18-24 tahun	50 orang	%
5	25-30 tahun	36 orang	%
6	31-35 tahun	39 orang	%
7	36-45 tahun	51 orang	%
8	46-50 tahun	45 orang	%
9	51-60 tahun	44 orang	%

10	>60 tahun	25 orang	%
Jumlah		414 orang	%

Berdasarkan tabel 3 di atas dapat dilihat bahwa penduduk usia 0-5 tahun berjumlah 119 orang, penduduk usia 6-12 tahun berjumlah 190 orang, penduduk usia 13-17 tahun berjumlah 225 orang, penduduk usia 18-24 tahun berjumlah 330 orang, penduduk usia 25-30 tahun berjumlah 250 orang, penduduk usia 31-35 tahun berjumlah 165 orang, penduduk usia 36-45 tahun berjumlah 215 orang, penduduk usia 46-50 tahun berjumlah 125 orang, penduduk usia 51-60 tahun berjumlah 140 orang dan penduduk usia >60 tahun berjumlah 100 orang.

2.4 Keadaan Sosial Pendidikan

Lembaga tempat pendidikan di Desa Karang Nanding, Kecamatan Semidang Lagan, Kabupaten Bengkulu Tengah, telah tersedia yaitu Pendidikan Anak Usia Dini (PAUD) yang terletak di Belakang Rumah Kades, Sekolah Dasar Negeri 35 yang terletak di Belakang Rumah Warga. Anak-anak dari Desa Karang Nanding sebagian besar menempuh pendidikan di Desa Karang Nanding, dan sebagian kecil anak-anak dari desa Sireng juga menempuh pendidikan di Desa Karang Nanding.

2.5 Keadaan Kehidupan Keagamaan Islam

Penduduk Desa Karang Nanding mayoritas beragama Islam, Keadaan Keagamaan Di desa Karang Nanding Mempersentasekan Kehidupan Agama Islam yang cukup baik. Dapat di Pandang Dari Segi Sarana dan prasana tempat ibadah dan Tempat Belajar Mengaji. Desa Karang Nanding memiliki 1 Masjid yang biasanya setiap sore harinya di isi dengan anak-anak untuk belajar mengaji.

Kondisi keagamaan masyarakat Penduduk Karang Nanding sudah dapat dikategorikan cukup baik karena segi sarana prasarananya sudah cukup memadai. Begitu pula dengan kegiatan beribadah di masjid berjalan dengan baik dimana setiap masjid memiliki beberapa program kegiatan untuk memakmurkan masjidnya masing-masing. Kegiatan menyambut malam Nuzulul Qur'an dan Khataman Al-Qur'an contohnya, masyarakat melaksanakan syukuran dengan melibatkan ibu-ibu,

bapak-bapak serta remaja sekitar untuk memotong ayam, dan masak bersama. Setelah sholat tarawih dilakukan, kegiatan malam Nuzulul Qur'an dan Khataman AlQur'an dilaksanakan dengan diikuti kegiatan makan bersama oleh pengurus dan masyarakat sekitar.

BAB III

PROGRAM KERJA

3.1 Program Kerja

Program kerja kkn di desa Karang Nanding

1. Lokakarya

Lokakarya merupakan kegiatan awal yang dilakukan untuk proses pengenalan mahasiswa KKN kepada masyarakat. Lokakarya ini dilakukan di masjid Nur Iman dihadiri oleh kepala desa karang nanding, Imam dan pengurus masjid beserta jamaah masjid yang merupakan warga sekitar.

2. Tadarusan di masjid nur-iman

Tadarus adalah kegiatan yang melibatkan dua orang atau lebih. Artinya seseorang membaca dan yang lain menyimak dengan tujuan menjaga hapalan dengan mengulang bacaan alquran. Kegiatan Kuliah Kerja Nyata (KKN) di bulan suci Ramadhan nyata nya memang sangat banyak memberikan dampak positif bagi mahasiswa. Melakukan hal-hal positif setiap hari nya menjadi kan diri mendapat pahala dan lebih dekat dengan Allah SWT. Tadarusan menjadi salah satu nya, kegiatan membaca dan menyimak ini dilakukan oleh mahasiswa KKN bersama jamaah masjid lainnya dimulai dari awal bulan suci hingga akhir.

3. Sholat Teraweh di masjid nur-iman

Shalat tarawih adalah salat sunah yang dilakukan khusus hanya pada bulan ramadhan. Kegiatan KKN yang bertepatan dengan bulan suci Ramadhan menjadi kan mahasiswa memiliki banyak kegiatan positif, salah satu nya yaitu sholat tarawih. Sholat tarawih dilakukan berjamaah di masjid Nur Iman dengan kami mahasiswa KKN Kelompok 20 menjadi bagian jamaah. Sholat sunnah yang hanya ada di bulan Ramadhan ini dilakukan setelah sholat isya. Dilihat dari jendela mata kami, minat jamaah masjid untuk ikut serta dalam sholat tarawih masih bisa dikatakan kurang, hanya saja kehadiran mahasiswa KKN menarik minat remaja maupun anak-anak menjadi antusias untuk sholat. Hal itu menjadi

suatu kebanggaan tersendiri pada diri kami, artinya kehadiran mahasiswa KKN sedikit banyak membantu menarik minat masyarakat.

4. Mengajar mengaji anak-anak didesa karang nanding

Dalam islam, Alquran merupakan pedoman hidup yang menjadi sebagai bacaan dan pandangan hidup setiap waktu. Belajar dan mengajar tentang menguasai isi, bacaan serta apapun yang diatur dalam alquran menjadi salah satu program kerja KKN Kelompok 20 di Desa Karang Nanding tepat nya di TPQ dimasjid Nur Iman. Melalui proses belajar dan mengajar ini untuk menguasai sebanyak mungkin ilmu bermanfaat mengenai ayat-ayat alquran bersama anak-anak dan rekan se kelompok KKN untuk mencapai tujuan memperoleh pengetahuan bersama tentang Alquran beserta isi nya. TPQ masjid Nur iman ini menjadi wadah atau sarana untuk Kelompok KKN 20 dalam melaksanakan kegiatan program kerja dengan merangkul anakanak dimulai dari yang masih Iqro hingga Alquran.

5. Adzan

Adzan merupakan panggilan ibadah bagi umat islam untuk shalat fardhu. Kegiatan adzan ini menjadi salah satu program kerja KKN yang dikumandangkan setiap sholat fardhu untuk menyerukan atau memberitahukan kepada pendengar bahwasanya sudah memasuki waktu shalat. Rendahnya keinginan masyarakat untuk shalat fardhu berjamaah di masjid menjadi tolak ukur dan semangat kami untuk tetap mengumandangkan adzan guna menarik perhatian masyarakat sehingga masjid menjadi ramai terisi jamaah untuk menghadap sang pencipta.

6. Kultum

Kultum merupakan sebuah kegiatan untuk menyampaikan sesuatu di depan khalayak, biasanya berkenaan dengan nasihat agama islam yang durasi nya tak lebih dari tujuh menit. Kultum ini menjadi salatu satu dari sekian banyak kegiatan atau program kerja KKN Kelompok 20. Penyampaian kultum menjadi suatu pembelajaran diri bagi kami mahasiswa KKN untuk dapat melatih diri agar berani tampil di depan khalayak, memperbaiki kosa kata dalam berbicara

serta bisa menunjukkan bahwasanya sebagai mahasiswa harus berani dan siap dalam keadaan apapun

7. Piket membersihkan masjid nur-iman

Kegiatan ini merupakan salah satu program Kuliah Kerja Nyata (KKN) kelompok 20, dilakukan secara bersama atau meliputi seluruh anggota kelompok dalam hal menciptakan kondisi masjid yang layak digunakan tercipta keadaan bersih, wangi, teratur agar mencerminkan wujud rasa peduli kepada lingkungan. Sehingga menimbulkan rasa keingintahuan dan kepekaan terhadap kondisi kebersihan lingkungan sekitar bukan hanya masjid tetapi seluruh tempat-tempat di ruang lingkup kita.

8. Khataman Al-Quran bersama masyarakat Karang Nanding

Dari sekian banyak rangkaian kegiatan yang kerap dilakukan di bulan suci Ramadhan salah satunya adalah khataman alquran. Khataman alquran ini menjadi kegiatan akhir dari tadarusan selama bulan suci Ramadhan. Khataman alquran ditujukan untuk memohon rahmat, keridhaan dan syafaat dari Allah SWT. Khatam Quran artinya tamat membaca alquran. Dalam hal ini menjadi salah satu program kerja kelompok di hari terakhir puasa Ramadhan. Kelompok 20 melakukan khatam quran sebanyak dua kali selama bulan suci ramadhan Khatam Alquran dilaksanakan pada tanggal 09 april dan 26 april 2022 di Masjid Nur Iman di hadiri oleh Imam, khatib, bilal, ghari, kepala dusun 3 beserta pengurus lainnya tidak lupa jamaah masjid. Pada pelaksanaan khatam alquran ini dilengkapi dengan menu ayam tumpeng yang biasanya menjadi kebiasaan adat istiadat setempat. Pelaksanaan khatam quran ini menarik Mahasiswa KKN selaku panitia pelaksana.

9. Membersihkan Tempat Pemakaman Umum (TPU) di desa Karang Nanding

Kegiatan ini merupakan kegiatan kebersihan agar tempat pemakaman umum menjadi bersih dari rerumputan.

10. Menanan tumbuhan obat-obatan

Kegiatan ini sebagai proker bagi anggota kelompok 20 sekaligus sebagai edukasi terhadap masyarakat akan pentingnya tanaman obat-obatan.

11. Mengadakan acara safari ramadhan

Kegiatan untuk memeriahkan pada bulan ramadhan yang mana dibulan ini merupakan bulan istimewa bagi umat islam, yang mana umat islam melaksanakan kewajiban berpuasa 1 bulan penuh.

12. Memperingatin Nuzul Qur'an di masjid Nur Iman

Kegiatan ini untuk memperingati sejarah turunnya wahyu pertama kali yang diturunkan oleh Allah Kepada nabi Muhammad.

13. Mengadakan Lomba memperingati Nuzul Qur'an di Masjid Nur Iman

Kegiatan-kegiatan positif di bulan Ramadhan membuat kita lebih mendekatkan diri kepada Allah dengan mengharap Ridho-Nya. Nuzulul quran Ramadhan bernilai positif untuk dijadikan program kerja KKN Kelompok 20 dalam memperingati Nuzulul Quran. Rancangan kegiatan lomba yang dari awal menjadi ide kelompok secara perlahan terealisasikan pada tanggal 17-18 April 2022 dengan mengusung tema “ Ramadhan adalah waktu terbaik untuk berbuat kebaikan atau menghentikan kebiasaan buruk “ meliputi kegiatan-kegiatan lomba yang dengan target peserta anak-anak di Dusun Karang Nanding. Kegiatan terlaksanakan dengan lancar tanpa kekurangan suatu apapun dilengkapi dengan antusiasme yang tinggi dari peserta lomba.

14. Mengadakan malam Nuzul Al-Qur'an di masjid Nur iman bersama masyarakat Karang Nanding

Kegiatan ini merupakan tradisi masyarakat desa karang nanding setiap bulan puasa.

15. Mengadakan buka bersama bersama masyarakat Karang Nanding

Di bulan suci Ramadhan salah satu kegiatan yang kerap kita lakukan menjadi suatu ibadah adalah kegiatan buka bersama. Iftar atau buka puasa bersama menjadi salah satu program kerja kelompok 20 mengacu pada sebuah perjamuan saat muslim berbuka puasa selama bulan Ramadhan. Buka puasa bersama kerap kami lakukan bersama para jamaah masjid setiap hari nya, kegiatan positif kelompok KKN ini menarik minat warga sekitar, terbukti dengan adanya ajakan buka bersama oleh Kepala Sekolah SDN 35 Bengkulu

tengah untuk perjamuan buka puasa bersama di masjid nur iman dengan Kelompok 20 dimintai sebagai pelaksana.kegiatan positif ini pun menarik minat warga sekitar terlebih anak-anak untuk berbondong bondong ke masjid menunaikan ibadah sekaligus buka bersama. Buka puasa bersama menjadi sangat bermanfaat untuk mempererat tali silaturahmi dan menjadi ladang pahala sekaligus bentuk pengabdian diri mahasiswa KKN untuk masyarakat.

16. Menjadi Panitia pada pembagian Zakat Idul Fitri

Kegiatan ini anggota kelompok 20 membantu menjadi panitia zakat fitra sembari belajar dalam perhitungan dan penerimaan zakat fitra pada desa karang nanding.

17. Melaksanakan sholat berjamaah besama masyarakat

Shalat Idul Fitri adalah shalat sunnah yang dilaksanakan dua rakaat yang dikerjakan umat islam saat hari raya Idul Fitri. SSetelah menunaikan ibadah puasa selama 30 Hari, Idul Fitri menjadi momen yang paling dinantikan oleh umat islam. dari satu perstu program terlaksana dengan apik, shalat idul fitri ini menjadi program kegiatan terakhir yang wajib dilaksanakan di tempat KKN oleh Mahasiswa tanpa terkecuali. Pelaksanaan sholat idil fitri pada Senin, 02 Mei 2022 di masjid Nur iman dihadiri oleh jamaah masjid termasuk mahasiswa KKN dilanjutkan dengan penyampaian ktubah oleh salah satu Mahasiswa KKN. Akhir kegiatan yang membanggakan, mensucikan diri di hari yang fitri, berbaur bersama keluarga baru tempat KKN sehingga memberi pembelajaran tersendiri, bahwasanya dimanapun kita berada disitu kita temukan keluarga.

18. Bersilaturahmi bersama masyarakat desa Karang Nanding pada saat lebaran.

Kegiatan ini anggota KKN kelompok 20 bersilaturahmi dengan warga desa karang nanding untuk meminta maaf kepada masyarat selama kami berada di desa Karang nanding mungkin terdapat kesalahan.

3.2 Faktor Pendukung dan penghambat Program

1. Faktor Pendukung Program

Dalam rangka melaksanakan program kuliah kerja nyata yang kami susun sesuai dengan potensi lingkungan dan masyarakat sekitar.

- a. Kepala Desa Karang Nanding memberi dukungan penuh atas program-program KKN dan mampu mengajak masyarakat untuk ikut berpartisipasi di dalamnya.
- b. Tokoh agama dan perangkat desa sangat mendukung dan mau bekerjasama untuk terlaksananya program-program KKN.
- c. Adanya Masjid yang memadai yang menjadi sentral kegiatan keagamaan
- d. Sumber daya manusia yang sangat mendukung, terutama anak-anak dan masyarakat yang ada di desa Karang Nanding.
- e. Sumber daya alam yang cukup potensial.

2. Faktor Penghambat Program

Dalam pelaksanaan program kuliah kerja nyata KKN hanya ada beberapa hambatan. Ada beberapa hal yang menjadi hambatan dalam menjalankan program kami yaitu :

- a. Kesibukan warga Karang Nanding sehingga sulit untuk mengumpulkannya.
- b. Kurangnya kesadaran masyarakat sehingga sedikit yang aktif membantu program-program kami.
- c. Pada awal kegiatan mengadakan program mengaji TPQ Masih sulit mengajak anak-anak untuk belajar mengaji di masjid.

3. Cara mengatasi kendala keagamaan di desa Karang Nanding

- a. Menghidupkan kembali TPQ yang ada di desa Karang Nanding agar anak-anak mendapat wadah untuk belajar mengaji.
- b. Mengajak anak-anak untuk belajar mengaji mengikuti TPQ yang telah kami buat.
- c. Mengajak masyarakat untuk tadarusan di masjid setelah sholat teraweh.

- d. Mengajak masyarakat khususnya bapak-bapak untuk sholat berjamaah dimasjid.
- e. Mengajak pemuda yang ada di desa karang nanding untuk selalu sholat jum'at berjamaah dimasjid dan mengingatkan pentingnya beribadah.

3.3 Pelaksanaan Program Kerja

Tabel 1.4 Pelaksanaan Program Kerja

No	Nama Kegiatan	Lama Pelaksanaan	Keterangan
Program Unggulan			
1	Mengajar TPQ	20 Hari	<i>Terlaksana</i>
Program Dasar Pokok			
1	Tadarusan	Setiap Hari Ramadhan	<i>Terlaksana</i>
2	Sholat Teraweh	Setiap Hari Ramadhan	<i>Terlaksana</i>
3	Kebersihan Masjid Nur-Iman	Setiap Hari Jum'at	<i>Terlaksana</i>
4	Membersihkan Tempat Pemakaman Umum (TPQ)	1 Hari	<i>Terlaksana</i>
6	Mengadakan berbuka bersama	1 kali	<i>Terlaksana</i>
7	Mengisi Khutbah Jum'at	2 Kali	<i>Terlaksana</i>
8	Panitia Safari Ramadhan	1 Hari	<i>Terlaksana</i>
9	Panitia Perlombaan memperingati Nuzul Qur'an	1 Hari	<i>Terlaksana</i>
10	Menanam tumbuhan Obat-Obatan	1 Hari	<i>Terlaksana</i>
11	Panitia Zakat Fitra	1 Hari	<i>Terlaksana</i>
Program Penunjang			

1	Menyediakan 2 Rehal	1 Hari	<i>Terlaksana</i>
2	Membuat jembatan Masjid	1 Hari	<i>Terlaksana</i>
3	Membuat Papan Nama Masjid	1 Hari	<i>Terlaksana</i>

3.4 Evaluasi Hasil Program Kerja

Dari beberapa masalah yang telah diinventaris, maka ada beberapa masalah pokok yang bisa kami garap tentunya dilaksanakan secara maksimal. Namun dari beberapa masalah yang diperoleh dilapangan tersebut ada juga yang tidak bisa kami garap hal ini tentunya karena keterbatasan biaya, waktu, dan tenaga yang kami miliki. Adapun beberapa masalah yang bisa kita masukkan dalam program kerja misalnya mengenai mengajar di TPQ, piket di masjid Nur Iman, gotong royong masjid, Peringatan Nuzul Qur'an, Khataman Al-Qur'an, safari ramadhan, menanam toga, pembuatan papan nama Masjid Nur Iman dan lain-lain. Namun ada juga beberapa masalah yang kami temukan yang tidak bisa dimasukkan ke dalam program kerja.

Dari beberapa program kerja yang kami tetapkan baik dalam buku besar program kerja maupun dalam kalender pelaksanaan program kerja, ada beberapa program kerja yang terlaksana secara maksimal atau dengan kata lain program kerja ini dapat dilaksanakan dengan sebaik-baiknya, namun ada juga beberapa program kerja yang tidak bisa dilaksanakan secara maksimal.

Adapun program yang bisa dilaksanakan secara baik ialah program mengenai kebersihan masjid melibatkan masyarakat, begitu juga dengan mengajar mengaji TPQ di masjid dan menanam tumbuhan obat-obatan yang dapat terlaksana dengan baik.

Dan ada beberapa program yang dirasakan cukup sukses, yaitu program mengadakan perlombaan Nuzul Qur'an, mengadakan berbuka bersama, Menjadi

panitia safari ramadhan, mengadakan malam njuh likur Al-Qur'an bersama masyarakat. Namun dari beberapa program yang telah di buat tersebut, ada beberapa program yang tidak terlaksana secara maksimal atau tidak terlaksana dengan baik, oleh karena itu, kami selaku peserta Kuliah Kerja Nyata (KKN) menyadari bahwa itu semua adalah kelemahan kami dalam melaksanakan program tersebut. Baik dari segi ilmu, waktu, tenaga, serta materi yang kami miliki.

3.5 Rekomendasi

Selama kurang lebih satu bulanan lebih kami kelompok 20 melaksanakan Kerja Kuliah Nyata (KKN) di desa Karang Nanding ini, ada beberapa hal yang akan kami rekomendasikan :

1. Bagi mahasiswa
 - a. Harus menjalin silaturahmi dengan masyarakat, perangkat desa dan tokoh-tokoh agama.
 - b. Selalu bekerja sama dan kompak dalam melaksanakan Proker.
 - c. Menjadi penerus melaksanakan proker yang telah kami kerjakan,
 - d. Melaksanakan tupoksi pekerjaan sesuai dengan jurusan/prodi.
2. Bagi DPL dan Panitia LPPM UIN FAS Bengkulu
 - a. Mahasiswa harus di bimbing, dibina dan di arahkan.
 - b. Melaksanakan tugas sesuai jadwal.
3. Bagi Pemerintahan Desa
 - a. Selalu mensupport dan merealisir pelaksanaan proker mahasiswa KKN.

BAB IV

PENUTUP

4.1 Kesimpulan

Setelah kami melaksanakan Kuliah Kerja Nyata (KKN) di Desa Karang Nanding, Kecamatan Semidang Lagan, Kabupaten Bengkulu Tengah, selama kurang lebih 45 hari/ 1 Bulan 15 hari program yang telah kami laksanakan adalah sebagai berikut :

1) Dari segi kehidupan beragama, mayoritas penduduk Desa Karang Nanding, Kecamatan Semidang Lagan, Kabupaten Bengkulu Tengah beragamakan Islam, kegiatan-kegiatan TPQ, Risma/karang taruna, Gotong –royong sudah dilakukan namun untuk mengadakan Ibadah secara langsung setiap hari yaitu melaksanakan sholat berjama'ah di Masjid terlihat masih kurang. Hal itu dikarenakan kegiatan dan waktu yang lebih banyak dilakukan untuk berkerja, sehingga pengamalan nilai-nilai agama sering dilaksanakan secara individu. Berhubung kegiatan Kuliah Kerja Nyata (KKN) dilaksanakan bertepatan dengan bulan suci Ramadhan, maka kami kelompok 20 memiliki kegiatan Harian, Mingguan dan Kegiatan Jangka Panjang sebagai berikut :

1. Kegiatan harian :
 - a. Tadarusan bersama masyarakat Desa Karang Nanding
 - b. Melaksanakan TPQ
2. Kegiatan mingguan :
 - a. Bersih-Bersih Masjid yang dilaksanakan dengan semua anggota kelompok 20
3. Kegiatan Jangka Panjang
 - a. Silaturahmi bersama masyarakat Desa Karang Nanding
 - b. Membersihkan makam di Desa Karang Nanding
 - c. Menanam TOGA
 - d. Khatam Qur'an, sudah dilaksanakan dan dilakukan 2 (dua) kali dalam bulan Ramadhan.

- e. Safari Ramadhan, merupakan kegiatan dari Gerakan Pemuda Ansor Bengkulu Tengah, di kegiatan ini kkn kelompok 20 diberi amanah menjadi panitia.
 - f. Buka bersama masyarakat Karang Nanding di Masjid Nur Iman.
 - g. Lomba Nuzulul Qur'an.
 - h. Peringatan/Perayaan Nuzulul Qur'an.
 - i. Zakat, di sini kkn kelompok 20 diberi amanah untuk menjadi bagian dari kegiatan pembayaran zakat.
 - j. Sholat Idul Fitri bersama masyarakat Desa Karang Nanding.
- 2) Dari segi perekonomian masyarakat Desa Karang Nanding mempunyai perekonomian tingkat menengah.
 - 3) Dari segi aspek budaya masyarakat Desa Karang Nanding mayoritas adalah masih kuat dalam memegang adat istiadat.

4.2 Saran

Setelah kami melihat kehidupan bermasyarakat yang ada di Desa Karang Nanding maka kami menyarankan hendaknya :

1. Hendaknya warga lebih semangat lagi melaksanakan kegiatan masjid seperti TPQ, Pengajian Ibu-Ibu maupun bapak-bapak dan Risma di hidupkan lagi. Apalagi melihat dari pengajian anak-anak sangat antusias untuk belajar membaca Al-Qur'an.
2. Disini masyarakat Karang Nanding masih sangat menjunjung tinggi rasa solidaritas, gotong royong dan memegang teguh adat istiadat, maka hendaknya norma-norma dalam masyarakat serta perilaku baik tersebut ditanamkan dan diteruskan kepada anak-anak generasi milenial agar tidak salah dalam memanfaatkan kemajuan teknologi yang sudah semakin maju.
3. Masyarakat hendaknya memelihara semangat dalam menghidupkan masjid meskipun program KKN telah selesai.

DAFTAR PUSTAKA

Buku Panduan Kegiatan KKN (Kuliah Kerja Nyata) Universitas Islam Negeri
Fatmawati Sukarno Bengkulu Tahun 2022.
Panduan Profil Desa Karang Nanding.

LAMPIRAN DOKUMENTASI



Gambar 1. 2 Penyerahan Mahasiswa KKN oleh DPL kepada pihak desa Karang Nanding.



Gambar 1.2 Kegiatan mencuci ambal bersama Karang Taruna desa Karang Nanding.



Gambar 1.3 Membersihkan Masjid Nur Iman



Gambar 1.4 Membersihkan TPU Desa Karang Nanding



Gambar 1.5 Kegiatan Tadarusan Setelah Sholat Terawih



Gambar 1.6 Kegiatan Taraweh Di Masjid Nur Iman



Gambar 1.7 Kegiatan TPQ Di Masjid Nur Iman



Gambar 1.8 Safari Ramadhan Bersama Anggota Ansor dan Masyarakat Karang Nanding



Gambar 1.9 Buka Bersama Masyarakat Di Masjid Nur Iman



Gambar 1.10 Lomba Dalam Memperingati Hari Nuzulul Qur'an



Gambar 2.1 Buka Bersama dirumah bapak Kades



Gambar 2.2 Acara Khatam Al-Qur'an Bersama Masyarakat Desa Karang Nanding



Gambar 2.3 Panitia Pembagian zakat desa Karang Nanding.



Gambar 2.4 Do'a bersama di Sekre kelompok 20.



Gambar 2.5 Halal bihalal setelah sholat ied.



Gambar 2.6 Foto bersama Bapak/Ibu kades dan warga desa Karang Nanding pada saat lebaran idul fitri.



Gambar 2.7 Foto bersama nenek pada saat idul fitri.



Gambar 2.8 Penanaman Tumbuhan Obat Keluarga (toga)



Gambar 2.9 Acara bakar-bakar dalam rangka perpisahan kkn kel 20 desa Karang Nanding.



Gambar 2.10 Penarikan kel 20 oleh DPL bertempat rumah Kades desa Karang Nanding.



Gambar 3.1 Penyerahan Cindramata untuk masjid nur iman desa karang Nanding.

STRUKTUR INSTRUKSIONAL

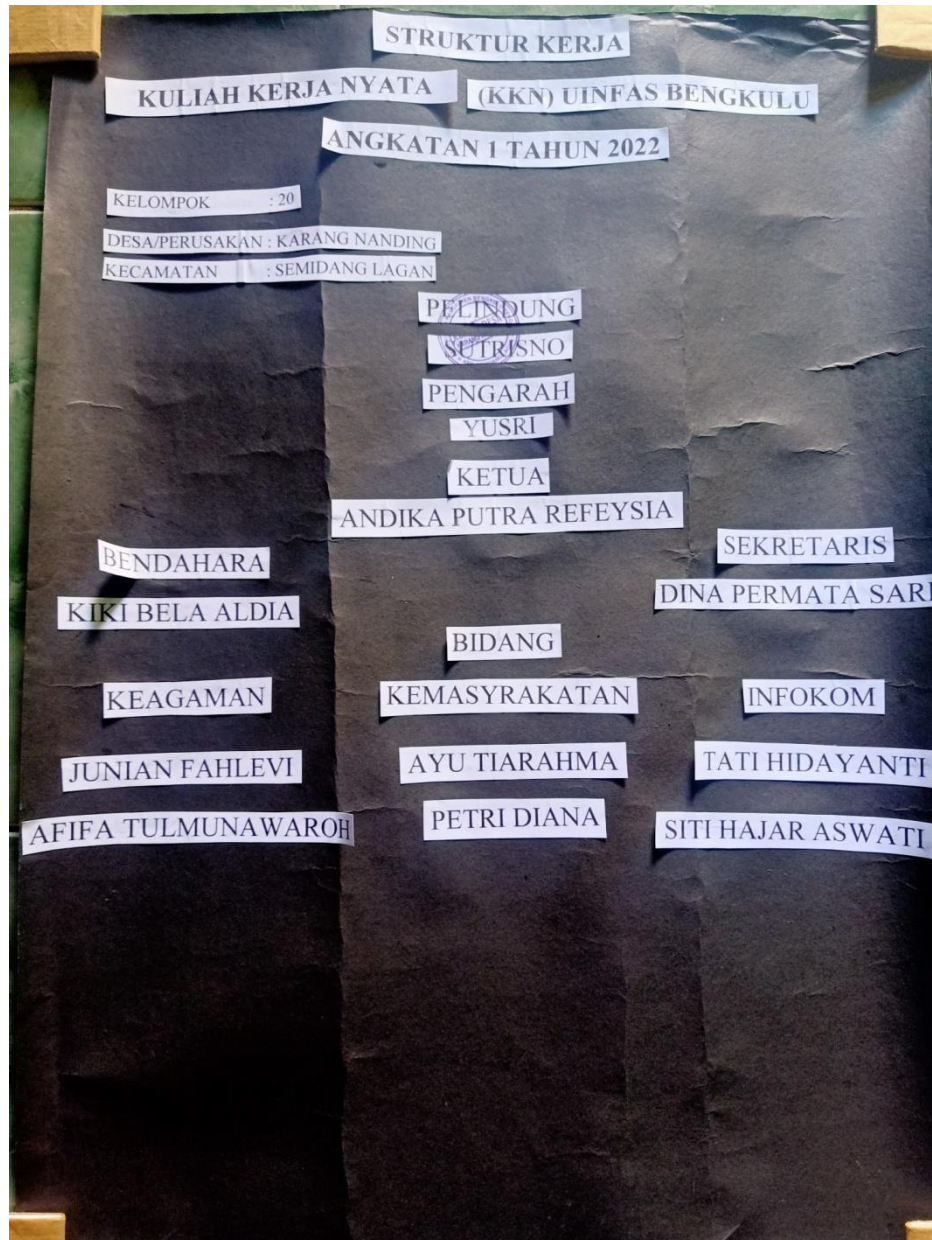

STRUKTUR KERJA

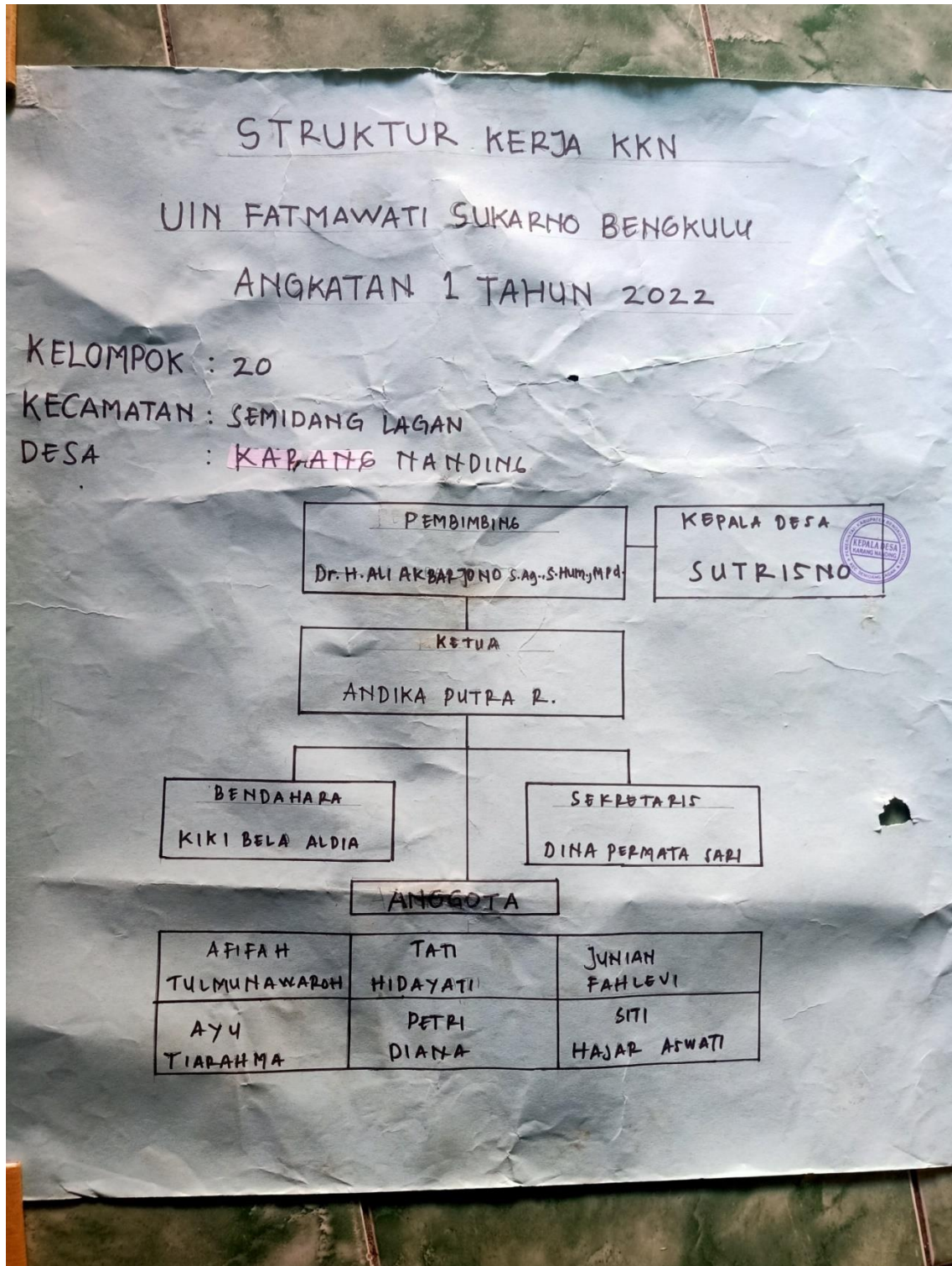

RENCANA PROGRAM KERJA KELOMPOK 20

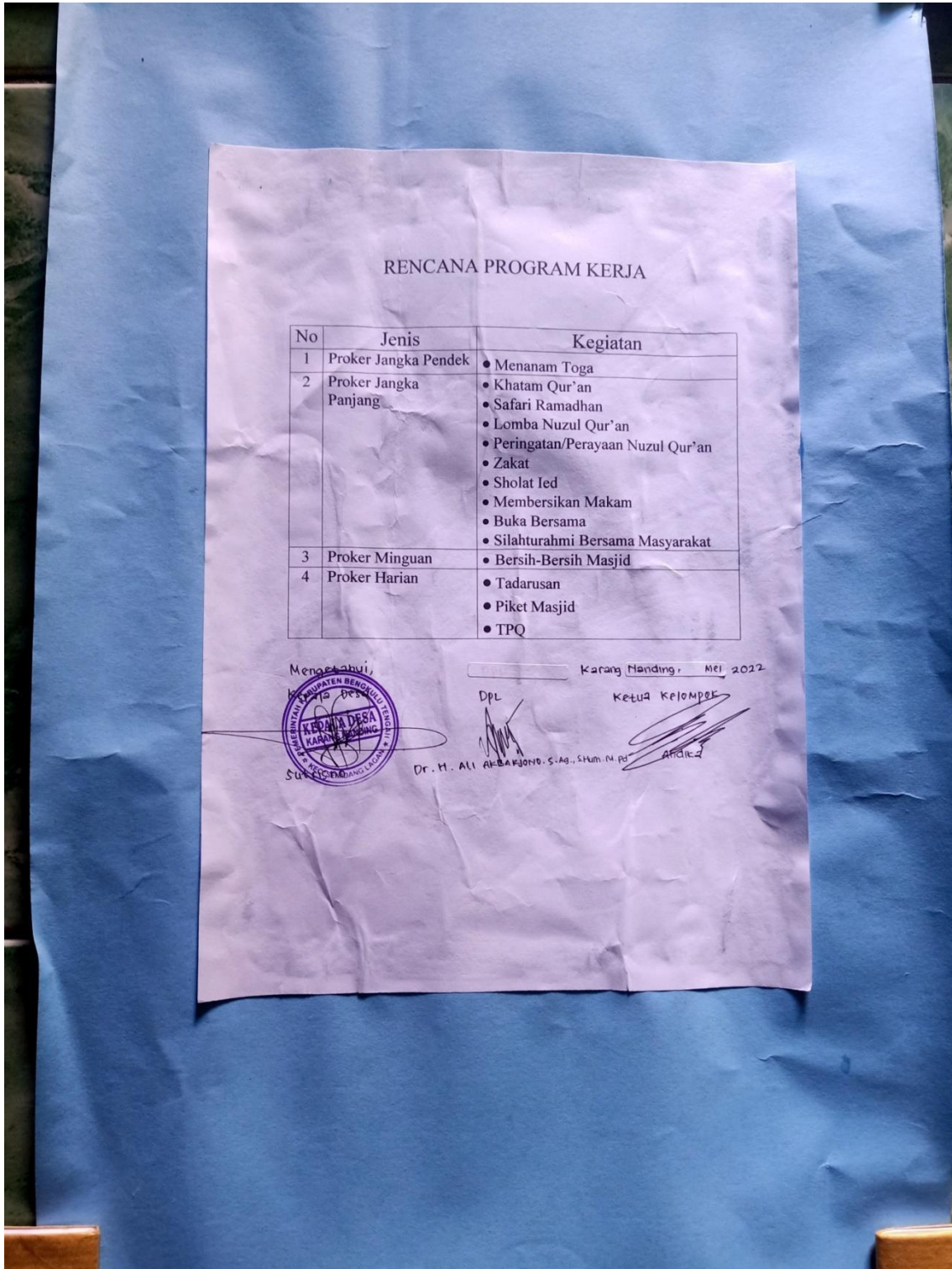

SCEDULE KERJA KKN 20

**SCHEDULE KERJA
KULIAH KERJA NYATA UIN FAS BENGKULU
ANGKATAN 1 TAHUN 2022**

Kelompok : 20
Desa : Karang Nanding
Kecamatan : Semidang Lagan
Kabupaten : Bengkulu Tengah

NO	Program Kegiatan	April																														Keterangan	
		1	2	3	4	5	6	7	8	9	10	11	12	13	14	15	16	17	18	19	20	21	22	23	24	25	26	27	28	29	30		
1.	Tadarusan		√	√	√	√	√	√	√	√	√	√	√	√	√	√	√	√	√	√	√	√	√	√	√	√	√	√	√	√	√	√	
2.	Sholat Teraweh		√	√	√	√	√	√	√	√	√	√	√	√	√	√	√	√	√	√	√	√	√	√	√	√	√	√	√	√	√	√	
3.	Mengajar TPQ		√	√	√	√	√	√	√	√	√	√	√	√	√	√	√	√	√	√	√	√	√	√	√	√	√	√	√	√	√	√	
4.	Piket membersihkan masjid							√							√								√					√					
5.	Khataman Al-Qur'an								√																								
6.	Membersihkan Makam	√																															

8.	Menanam Toga																																		
9.	Safari Ramadhan																√																		
10.	Lomba Nuzul Qur'an																		√																
11.	Peringatan Nuzul Qur'an																		√																
12.	Nujuh Likur Al-Qur'an																															√			
13.	Buka Bersama																√																		
14.	Panitia zakat																															√	√		
15.	Sholat Ied																																		
16.	Silaturahmi Bersama Masyarakat																																		

NO	Program Kegiatan	Mei											Keterangan																					
		1	2	3	4	5	6	7	8	9	10	11																						
1.	Tadarusan	√																																
2.	Sholat Teraweh	√																																
3.	Mengajar TPQ	√																																
4.	Piket membersihkan masjid																																	
5.	Khataman Al-																																	

	Qur'an													
6.	Membersihkan Makam													
8.	Menanam Toga													
9.	Safari Ramadhan													
10.	Lomba Nuzul Qur'an													
11.	Peringatan Nuzul Qur'an													
12.	Nujuh Likur Al-Qur'an													
13.	Buka Bersama													
14.	Panitia zakat	√												
15.	Sholat Ied		√											
16.	Silaturahmi Bersama Masyarakat		√											

Bengkulu, 16 Mei 2022

Mengetahui,
Kepala Desa
Pimpinan Perencanaan



DPL

Dr. H. Ali Akbar Jono, S.Ag., S.Hum., M.Pd.
NIP. 197509252001121004

Ketua kelompok

Andika Putra Rafevsia
NIM 191124016

PROGRAM KERJA KULIAH NYATA KELOMPOK 20

LAMPIRAN 1

PROGRAM KERJA KULIAH NYATA (KKN)

UIN FAS BENGKULU

ANGKATAN I TAHUN 2022

KELOMPOK : 20
DESA/PERUSAHAAN : KARANG NANDING
KECAMATAN : SEMIDANG LAGAN
KABUPATEN : BENGKULU TENGAH

NO	BIDANG GARAPAN	TUJUAN	LANGKAH-LANGKAH PELAKSANAAN	MITRA	WAKTU
1.	Lokal Karya	Perkenalan Kepada Jama'ah Masjid Nur-Iman Sekaligus Penyampaian Program Kerja.	1. Konfirmasi Atau Izin Ke Pengurus Masjid Nur-Iman. 2. Melakukan Kegiatan Perkenalan Anggota, Sekaligus Penyampaian Program Kerja Kepada Jama'ah Selama KKN	Pengurus Masjid Nur-Iman Dan Jama'ah Masjid Nur-Iman.	Sabtu, 02 April 2022

Berlangsung.					
2.	Membersihkan Masjid	Menumbuhkan Rasa Pentingnya Kebersihan Lingkungan Masjid Sehingga Suasana Masjid Menjadi Nyaman Dan Berih	1. Mempersiapkan Alat-Alat Kebersihan. 2. Membersihkan Halaman, Menyapu, Mengepel Dalam Dan Luar Masjid Serta Membersihkan Tempat Wudhu. 3. Membakar Sampah.	Anggota Kelompok 20	Setiap Hari Jum'at
3.	Membuat Jembatan Kayu Di Masjid	Untuk Upaya Menyalurkan Kebaikan dan dapat bermanfaat bagi para jama'ah yang ingin ke masjid.	1. Membuat jembatan	Anggota kelompok 20	Sabtu, 9 April 2022
4.	Mengajar Ngaji (TPQ) di masjid	Belajar dan mengajarkan anak-anak agar lebih baik lagi dalam pengucapan lafaldan kelancaran dalam mengaji iqro maupun al-quran.	1. setiap sesudah sholat Ashar pergi ketempat TPQ. 2. belajar dan mengajar bersama di TPQ.	Anggota Kelompok 20	Setiap hari
5.	Kegiatan Menanam Toga	Untuk mengedukasi masyarakat tentang pentingnya tanaman obat.	1. Menyiapkan Pupuk organik 2. Menyiapkan Polibek 3. Menyiapkan tanah 4. Menyiapkan bibit toga	Anggota kelompok 20	Minggu, 10 April 2022

		Kedalam Bahasa Arab	Bermain Sambil Bernyanyi:		
6.	Lomba Memperingati Nuzul Quran	Menyemarakkan Bulan Suci Ramadhan Dengan Kegiatan Yang Bermanfaat, Serta Memotivasi Untuk Berlomba-Lomba Menuju Kebaikan Di Bulan Suci Ramadhan Yang Penuh Berkah Ini.	<ol style="list-style-type: none"> 1. Mempersiapkan Keperluan Lomba nuzul qur'an . 2. Lomba Hari 1 Yaitu Adzan Dan Hafalan Ayat Pendek. 3. Lomba Hari Ke 2 Yaitu, Mewarnai Dan Busana Muslim. 4. Pembagian Hadiah. 	<ol style="list-style-type: none"> 1. Pengurus Masjid Ar-Rohman 2. Karang Taruna 3. Anak-Anak Desa karang nanding 	17-18 April 2022
7.	Buka Bersama masyarakat karang nanding dan Gerakan Pemuda (GP) Ansor	Untuk lebih menyambung tali silaturahmi bersama masyarakat desa karang nanding dan kemudian dilanjutkan dengan mendengarkan ceramah yang diisi oleh ustad Muntaha.	<ol style="list-style-type: none"> 1. Mahasiswa mempersiapkan bukaan dan mempersiapkan tempat doi masjid nur-iman 	Jama'ah Masjid	Sabtu 16 april 2022
8.	Kutbah Jum'at	Untuk Menyampaikan Serta Mengingatkan Jamaah Sholat Jumaat Mengenai Hal-Hal Yang Berhubungan Dengan Ajaran Agama Islam .	<ol style="list-style-type: none"> 1. Mahasiswa Menyiapkan Diri Dan Materi Untuk Menyampaikan Kutbah Jum'at. 	Jama'ah Masjid	Jum'at Minggu Ke-2 Dan Jum'at Minggu Ke-3
9.	Kutbah Idul Fitri	Untuk Menyampaikan Serta Mengingatkan Jamaah Sholat Idul Fitri Mengenai	<ol style="list-style-type: none"> 1. Mahasiswa Menyiapkan Diri Dan Materi Untuk 	Jama'ah Masjid	Pada Tanggal 02 Mei 2022

		Hal-Hal Yang Berhubungan Dengan Ajaran Agama Islam	Menyampaikan Kutbah Idul Fitri.		
10.	Pembagian Jadwal Imsak	Untuk Membantu Warga Sekitar Supaya Dapat Mengetahui Kapan Masuknya Waktu Sholat , Berbuka Puasa Dan Imsak.	<ol style="list-style-type: none"> 1. Memperbanyak Jadwal Imsak Yang Sudah Di Bagikan Dari Kampus. 2. Membagikan Jadwal Imsakiah Kepada Warga Sekitar. 	Warga Dan Anggota Kelompok	04 April 2022
11.	Tadarusan	Dapat Menyelesaikan Bacaan Ayat Suci Alquran Hingga Khatam Serta Menambah Ilmu Dan Pahala Selama Bulan Suci Ramadhan	<ol style="list-style-type: none"> 1. Menyusun Bagian Dan Tempat Duduk Mesing-Masing 2. Membagikan Al-Quran 3. Melakukan Kegiatan Mengaji Secara Berurutan Dan Bergantian. 	Anak-Anak Pekik Nyaring, Jama'ah Masjid dan Anggota kelompok 20	Setiap Setelah Sholat Taraweh
12.	Sosialisasi Di SD Negeri 35 Bengkulu Tengah	Untuk Memperkenalkan Identitas Diri Dan Instansi Kepada Warga Sekolah Guna Menyampaikan Hal-Hal Terkait Yang	<ol style="list-style-type: none"> 1. Konfirmasi Kepada Kepala Sekolah SDN 35 Bengkulu Tengah 2. Melakukan Kegiatan Perkenalan Kepada 	Guru-Guru SDN 35 dan Siswa Siswa	08 April 2022

		Berkepentingan	Guru Dan Siswa Siswi SDN 35.		
13.	Kegiatan Nujuh Likur (Kunutan)	Dalam Rangka Menunaikan Ibadah Bersama Guna Mendapat Pahala Serta Mempererat Tali Silaturahmi.	1. Mempersiapkan Perlengkapan Untuk Kegiatan nujuh likur.	Warga desa karang nanding dan anggota kelompok 20	29 April 2022
14.	Khatam Qur'an	Untuk Mendapatkan Pahala Yang Berlimpah. Meskipun Tidak Diwajibkan, Mengkhatamkan Alquran Memiliki Berbagai Keutamaan.	1. Memasak Untuk Kegiatan Khataman. 2. Mempersiapkan Perlengkapan Untuk Khataman. 3. Melaksanakan Acara Khataman.	Warga Desa karang nanding, Jama'ah Masjid, Anak-Anak TPQ	28 April 2022
15.	Menjadi Panitia Zakat	Menjadi panitia pembagian zakat fitrah	1. Melakukan pengambilan zakat dimasjid nur iman 2. Membagi dan mengelompokkan zakat sesuai pengelompokan 3. Keliling membagikan zakat fitrah	Masyarakat karang nanding yang bertugas sebagai panitia dan Anggota kelompok 20	1 Mei 2022

16.	Pawai	Memeriahkan Malam Takbiran Menyambut Hari Raya Idul Fitri	1. Berkumpul Di Satu Titik Untuk Pawai. 2. Melaksanakan Pawai Bersama Warga.	Warga Karang Nanding Dan Seluruh Anggota KKN	Malam Takbiran 01 Mei 2022
17.	Sholat Idul Fitri	Sholat Sunah Yang Dilakukan Pada Hari Idul Fitri, Dalam Islam Dikenal Sebagai Penutup Dan Ungkapan Syukur Atas Selesainya Ibadah Puasa Selama 1 Bulan Romadhan Penuh.	1. Mempersiapkan Perlengkapan Sholat Idul Fitri. 2. Melakukan Sholat Idul Fitri 1 Syawal 1443 H.	Warga Desa Karang Nanding	02 Mei 2022 1 Syawal 1443 H
18.	Adzan	Pertanda Waktu Sholat Sudah Tiba Dan Iqomah Sebagai Tanda Bahwa sholat segera dimulai.	1. Mempersiapkan Diri Sebelum Melakukan Sholat idul fitri	-	Setiap Hari

Bengkulu, 15 Mei 2022

Mengantun
Kepala Desa Karang Nanding



DPL

Dr. H. Ali Akbar Jono, A.Ag.S.Hum.M.Pd

NIP. 197509252001121004

Ketua Kelompok

Andika Putra Rafevsia

NIM 1911110059