

**LAPORAN HASIL KEGIATAN KULIAH KERJA**

**NYATAANGKATAN I TAHUN 2022**

**Kelompok                    15**

**Desa/Kelurahan            : PADANG ULAK**

**TANJUNG**

**Kecamatan                 : TALANG**

**EMPAT**

**Kabupaten                 : BENGKULU TENGAH**



**DISUSUN UNTUK MELENGKAPI PELAPORAN  
KEGIATANKULIAH KERJA NYATA ANGKATAN I  
TAHUN 2022**



## Halaman Pengesahan Kegiatan KKN

### PENGESAHAN

Pada hari Selasa, 10 Mei 2022 setelah dilakukan Konfirmasi Program Kerja Kelompok dan Pelaporan Kegiatan Secara Periodik, Laporan ini Dinyatakan Sah dan dapat Diterima untuk Memenuhi Persyaratan Kuliah Kerja Nyata.

Bengkulu, 10 Mei 2022

Dosen Pembimbing Lapangan,

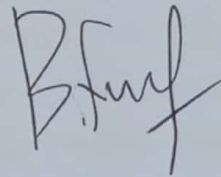

**DR. Basinun, S.Ag., M.Pd**  
**Nip: 197710052007102005**

## KATA PENGANTAR

*Bismillaahirrohmaanirrohim*

*Assalamu'alaikum Wr. Wb.*

Kuliah Kerja Nyata (KKN) sebagai salah satu kegiatan yang wajib di laksanakan oleh setiap mahasiswa dan merupakan kegiatan yang tersistematika, terprogram dengan rapi mengharuskan adanya perencanaan, penyusunan pelaksanaan, pelaporan dan pengevaluasian sehingga nantinya KKN tidak merupakan kegiatan yang serabutan tetapi merupakan kegiatan ilmiah dan mencerminkan akan dunia kampus yang kesemuanya harus didasarkan pada kaidah-kaidah keilmiah dan sekali lagi bukan suatu kegiatan yang tak terorganisir.

UINFAS BENGKULU yang merupakan salah satu perguruan tinggi yang juga melaksanakan KKN, juga tidak terlepas pada hal-hal yang bersifat keilmiah, maka setiap mahasiswa yang melaksanakan KKN diwajibkan adanya pelaporan kegiatan yang telah dilaksanakannya itu.

Dengan dasar tersebut di atas maka dengan ini kami dari KKN UINFAS BENGKULU yang bertempat di Desa Padang Ulak Tanjung Kecamatan Talang Empat Kabupaten Bengkulu Tengah melaporkan kegiatan KKN yang telah ditentukan oleh Lembaga Penelitian Pengabdian Masyarakat (LPPM) selaku penanggung jawab pelaksanaan kegiatan KKN ini. Laporan ini kami maksudkan agar dapat mendiskripsikan dan memberikan data-data yang valid tentang gambaran geografi, monografi, demografi, keadaan secara menyeluruh akan keadaan sosial kemasyarakatan yang ada di Desa Padang Ulak Tanjung Kecamatan Talang Empat Kabupaten Bengkulu Tengah dan pelaporan tentang kegiatan-kegiatan yang menjadi program kerja yang telah kami laksanakan di desa tersebut.

Semoga laporan ini dapat memberikan gambaran secara jelas dan dapat menjadi acuan terhadap penilaian yang nantinya akan menjadi kesimpulan, berdasar dengan itu saran dan kritik yang konstruktif akan menjadi cambuk bagi kami untuk lebih dapat menyempurnakan laporan ini.

Atas terselenggaranya pelaksanaan KKN di Desa Padang Ulak Tanjung Kecamatan Talang Empat Kabupaten Bengkulu Tengah ini kami mengucapkan terima kasih yang sebesar-

besarnya kepada seluruh masyarakat Desa Padang Ulak Tanjng Kecamatan Talang Talang Empat Kabupaten Bengkulu Tengah yang telah membantu kami dalam melaksanakan tugas akademik ini. Ucapan terimakasih juga kami haturkan kepada seluruh perangkat Desa Padang Ulak Tanjng Kecamatan Talang Talang Empat Kabupaten Bengkulu Tengah yang telah membantu mengarahkan seluruh rencana program kegiatan.

Terima kasih yang tiada hingga kami haturkan kepada Bapak Kepala desa, Bapak Imam, Bapak Kadun Dusun III beserta Keluarga, yang telah menyediakan semua fasilitas untuk kelancaran pelaksanaan KKN ini. Merekalah yang selama kurang lebih 45 hari dengan sabar membimbing, menampung dan menjadi orang tua kedua kami. Sungguh kebaikan itu akan selalu terpatri dihati kami dan persaudaraan yang pernah terbina itu semoga selalu terjalin. Aamiin. Atas jasa baik beliau, kami ucapkan banyak terima kasih.

Dan harapan terakhir dari kami semoga laporan ini dapat bermanfaat bagi siapa saja, sehingga KKN yang telah kami laksanakan dapat berdaya dan berhasil serta di ridhoi Allah SWT Amiin.

*Wallahul Muwafiq Ilaa Aqwamitthariq*

*Wasalamu'alaikum Wr. Wb.*

Bengkulu, 10 Mei 2022

Penyusun

## DAFTAR ISI

HALAMAN JUDUL

DATA ANGGOTA KELOMPOK

LEMBAR PENGESAHAN

KATA PENGANTAR

DAFTAR ISI

DAFTAR TABEL

DAFTAR GAMBAR

### BAB I. PENDAHULUAN

1.1 Analisis Situasi.....	9
1.2 Perumusan Masalah .....	10
1.3 Tujuan dan Manfaat .....	13
1.4 Sasaran .....	15
1.5 Metode yang digunakan .....	16

### BAB II. GAMBARAN UMUM DESA LOKASI KKN

2.1 Letak Geografis.....	18
2.2 Profil Desa .....	18
2.3 Keadaan Penduduk.....	19
2.4 Keadaan Sosial Pendidikan.....	19
2.5 Keadaan Kehidupan Keagamaan Islam .....	20

### BAB III. PROGRAM KERJA

3.1 Program Kerja KKN .....	22
3.2 Faktor Pendukung dan Penghambat Peogram .....	22
3.3 Pelaksanaan Program Kerja .....	24
1. Melaksanakan Proses Pembelajaran Baca Al-Qur'an .....	24
2. Tadarus Al-Qur'an .....	24
3. Kebersihan dan Gotong Royong.....	24
4. Mengaktifkan Kembali Risma.....	24
5. Memperingati Nuzulul Quran.....	24

6. Khatib, Bilal, Muadzin.....	24
3.4 Evaluasi Hasil Program Kerja.....	24
3.5 Rekomendasi.....	25
<b>BAB VI. KESIMPULAN DAN SARAN</b>	
4.1 Kesimpulan .....	26
4.2 Saran.....	27
<b>DAFTAR PUSTAKA.....</b>	<b>28</b>
<b>LAMPIRAN.....</b>	<b>29</b>
A. Administrasi.....	30
B. Dokumen.....	30
C. Foto-foto .....	31

## BAB I PENDAHULUAN

### 1.1 Analisis Situasi

Kuliah Kerja Nyata (KKN) merupakan intrakurikuler dimana pelaksanaannya merupakan bentuk realisasi dari Tri Dharma Perguruan Tinggi yaitu Pendidikan atau Pengajaran, Penelitian dan Pengabdian Masyarakat. Di dalam pelaksanaan KKN yang kami laksanakan merupakan aktivitas yang diharapkan dapat menyentuh langsung kepada kebutuhan masyarakat yang bersifat realistik khususnya dalam bidang keagamaan, sosial, dan budaya. Kegiatan KKN ini dalam rangka pengembangan pengetahuan agama, sikap dan keterampilan bagi peserta KKN melalui penerapan pengetahuan agama baik yang bersifat vertikal maupun horizontal. Tentunya kegiatan KKN ini, para peserta KKN yang merupakan mediator langsung dalam rangka praktek dan pengembangan teori dan konsep yang telah dipelajari. Namun lebih menjadi harapan kami dengan diadakan KKN ini adalah untuk membantu masyarakat dalam rangka meningkatkan cara berpikir, pengetahuan dan keterampilan sehingga dapat menumbuhkan potensi sumber daya yang dikembangkan dalam membantu masyarakat khususnya dalam bentuk moral dan spiritual. Laporan yang kami susun ini mengacu pada buku panduan dan petunjuk yang ada mengenai langkah-langkah kegiatan yang diawali dengan observasi dan pengumpulan informasi di lokasi KKN Desa Padang Ulak Tanjung Kecamatan Talang Empat Kabupaten Bengkulu Tengah sehingga dengan informasi dan observasi yang kami lakukan dapat menginventaris permasalahan dan kondisi yang ada pada masyarakat, tentang kondisi geografis, sosial masyarakat, sosial budaya, ekonomi, pendidikan, dan tingkat pengalaman masyarakat tentang ajaran agama sehingga dapat kami jadikan pedoman dalam penyusunan program kerja.

Dalam penyusunan program kerja KKN Kelompok 15 Desa Padang Ulak Tanjung Kecamatan Talang Empat Kabupaten Bengkulu Tengah, kami memberikan perhatian yang lebih besar kepada Pendidikan Baca Al-Qur'an, Kegiatan Peribadahan di Masjid, serta berpartisipasi dalam setiap kegiatan rutinitas masyarakat di bulan Ramadhan, di Masjid Baiturrahman dan Sekretariat KKN 15.



## 1.2 Rumusan Masalah

Tabel 1.1  
Garapan Unggulan

N O	BIDANG GARAPAN	MASAL AH	AKAR MASALAH	POTENSI	KELEMAHA N	SOLUSI
1	Pembelajaran Baca Iqro' dan Al-Qur'an (Pada anak-anak Dusun III Desa Padang Ulak Tanjung)	Aktif	<ul style="list-style-type: none"> <li>• Kurangnya keseriusan dalam belajar mengaji</li> <li>• Fasilitas belajar kurang memadai</li> <li>• Kurangnya pemahaman ilmu tajwid dalam membaca Iqro' dan Al-Qur'an.</li> </ul>	<ul style="list-style-type: none"> <li>• Anak-anak bersempangat dalam belajar membaca Iqro' dan Al-Qur'an</li> </ul>	<ul style="list-style-type: none"> <li>• Kurangnya minat untuk belajar dan cenderung ke bermain</li> </ul>	Memberikan motivasi dan semangat dalam baca Iqro' dan Al-Qur'an
2	Tadarus Al-Qur'an	Aktif	<ul style="list-style-type: none"> <li>• Kurangnya partisipasi warga dalam mengikuti tadarus selama bulan Ramadhan</li> <li>• Kebanyakan ibu-ibu tidak ikut karena kelelahan dari kebun</li> </ul>	<ul style="list-style-type: none"> <li>• Kemauan warga belajar membaca al-Qur'an</li> </ul>	<ul style="list-style-type: none"> <li>• Kurangnya variasi dalam membaca al-qur'an</li> <li>• Kurangnya kesadaran warga akan nilai-nilai agama</li> </ul>	Meningkatkan kegiatan rutinas membaca al-qur'an setiap malam di bulan Ramadhan

**Tabel 1.2**  
**Garapan Pokok**

NO	BIDANG GARAPAN	MASALAH	AKAR MASALAH	POTENSI	KELEMAHAN	SOLUSI
1	Nuzulul Qur'an	Kurang nya partisipasi warga dalam memperingati malam Nuzulul Qur'an.	<ul style="list-style-type: none"> <li>• Memiiki kesibukkan masing-masing yang tidak dapat ditinggalkan.</li> </ul>	<ul style="list-style-type: none"> <li>• Telah menjadi kegiatan rutin tahunan di bulan Ramadhan.</li> </ul>	Kurang nya partisipasi warga dalam memperingati Nuzulul Qur'an.	Menyelenggarakan kegiatan peringatan Nuzulul Qur'an.

**Tabel 1.3**  
**Garapan Penunjang**

No	BIDANG GARAPAN	MASALAH	AKAR MASALAH	POTENSI	KELEMAHAN	SOLUSI
1	Membersihkan masjid	Bersihkan Lingkungan masjid, gotong royong	<ul style="list-style-type: none"> <li>• Rendahnya kemauan masyarakat dalam membersihkan masjid</li> <li>• kurangnya fasilitas alat-alat untuk kebersihan masjid</li> </ul>	<ul style="list-style-type: none"> <li>• Kepedulian masyarakat dan kebersamaan masyarakat masih bagus</li> <li>• Kesadaran beragama masyarakat , masih tinggi</li> </ul>	<ul style="list-style-type: none"> <li>• Anggapan bahwa fasilitas umum menjadi tanggung jawab pemerintah dan pengurus masjid</li> </ul>	Gotong Royong kebersihan masjid dilakukan setiap hari jum'at pagi
2	Mengaktifkan Risma Dusun III Desa Padang Ulak Tanjung	Kurang Aktif	Anggota Risma sibuk bekerja dan sekolah di luar kota. Sehingga tidak dapat aktif mengikuti kegiatan yang sudah ada	<ul style="list-style-type: none"> <li>• Dalam pelaksanaan kegiatan keagamaan cukup kompak .</li> </ul>	Anggota risma sibuk dalam bekerja dan bersekolah, sehingga Risma tersebut cenderung pasif.	meningkatkan kesadaran antar individu maupun kelompok menjadi program.

### 1.3 Tujuan dan manfaat

Adapun tujuan dan manfaat dilaksanakannya program kerja KKN ialah :

#### 1. Tujuan

##### a. Tujuan Umum

- Mempersiapkan calon sarjana yang lebih menghayati dan memahami kompleksitas permasalahan yang dihadapi masyarakat dan memperluas wawasan pemikiran serta belajar praktis terpadu.
- Mengembangkan kemampuan agama, sikap dan keterampilan mahasiswa melalui penerapan ilmu agama Islam, teknologi dan seni bernafaskan islam secara langsung di masyarakat serta melatih mahasiswa untuk bekerja antar bidang keahlian secara terpadu.
- Meletakkan agama sebagai pendorong dan penggerak kegiatan masyarakat sehingga tersosialisasi nilai-nilai agama dalam seluruh aspek kehidupan.

##### b. Tujuan Institusional

- Memperoleh umpan balik dan masukan untuk bahan penyempurnaan sistem pendidikan perguruan tinggi Universitas Islam Negeri Fatmawati Sukarno (UINFAS) Bengkulu yang serasi dengan kebutuhan masyarakat arah pembangunan nasional dan pasar kerja.
- Membantu pemerintah dalam mempercepat proses pembangunan masyarakat yang berkelanjutan dalam berbagai bidang, khususnya dalam bidang keagamaan.
- Mempercepat hubungan dan mensinergikan program Universitas Islam Negeri Fatmawati Sukarno (UINFAS) Bengkulu dengan pemerintah dan masyarakat guna mendapatkan dukungan moril maupun materil bagi eksistensi dan pengembangan Universitas Islam Negeri Fatmawati Sukarno (UINFAS) Bengkulu kedepan.

## 2. Manfaat

- Agar mahasiswa memperoleh pengalaman belajar yang berharga melalui keterlibatannya dalam masyarakat yang secara langsung menemukan, merumuskan, memecahkan dan menanggulangi permasalahan pembangunan secara pragmatis dan interdisipliner.
- Agar mahasiswa dapat memberikan pemikiran berdasarkan ilmu pengetahuan, teknologi dan seni dalam upaya menumbuhkan, mempercepat gerak serta mempersiapkan kader-kader pembangunan.
- Meningkatkan hubungan antara (UINFAS) Bengkulu dengan pemerintah daerah, instansi teknis dan masyarakat, sehingga (UINFAS) Bengkulu dapat lebih berperan dan dapat menyesuaikan kegiatan pendidikan serta penelitiannya dengan tuntutan nyata dari masyarakat yang sedang membangun.

### 1.4 Sasaran

#### a. Bagi masyarakat

1. Masyarakat memperoleh bantuan tenaga dan pikiran untuk meningkatkan cara berfikir pengetahuan dan keterampilan. Sehingga dapat menumbuhkan potensi Sumber Daya Manusia (SDM) dan selanjutnya berkembang secara mandiri.

2. Terbentuknya kemampuan dan partisipasi masyarakat dan pembangunan, khususnya pembangunan dalam agama.

- b. Bagi pemerintah
  - 1. Membantu mempercepat proses pembangunan yang dilaksanakan oleh pemerintah antara lain dalam meningkatkan kualitas sumberdaya manusia
  - 2. Membuka akses kemitraan dan komunikasi timbal balik antara perguruan tinggi dengan pemerintah
- c. Bagi mahasiswa
  - 1. Mendewasakan cara berpikir, bersikap dan bertindak serta meningkatkan daya penalaran mahasiswa dalam melakukan pengkajian, perumusan, dan pemecahan masalah secara praktis dan terpadu.
  - 2. Mendalami penghayatan dan pengetahuan mahasiswa terhadap berbagai masalah dalam masyarakat yang sedang melaksanakan pembangunan, khususnya dalam bidang keagamaan.
- d. Bagi lembaga Universitas Islam Negeri Fatmawati Sukarno (UINFAS) Bengkulu
  - 1. Mendapatkan masukan bagi penyelenggaraan pendidikan atau pengajaran, penelitian dan pengabdian dalam bidang agama.
  - 2. Meningkatkan partisipasi dan peran Universitas Islam Negeri Fatmawati Sukarno (UINFAS) Bengkulu dalam melaksanakan pembangunan dalam bidang agama.
  - 3. Meningkatkan kerja sama Universitas Islam Negeri Fatmawati Sukarno (UINFAS) Bengkulu dengan pemerintahan daerah, perguruan tinggi dan instansi yang terkait.

### 1.5 Metode yang Digunakan

Adapun metode yang digunakan dalam mengidentifikasi masalah dan eksplansi Masalah adalah sebagai berikut :

#### 1. Observasi

Sebagai langkah awal yang kami lakukan setelah sampai di lokasi Kuliah Kerja Nyata (KKN ) yang terletak di Desa Padang Ulak Tanjung Alam Kecamatan Talang Empat Kabupaten Bengkulu Tengah, kami melakukan pengamatan secara langsung (survey) melalui silaturahmi kerumah warga, guna mengetahui seluk beluk keadaan masyarakat.

#### 2. Interview (wawancara)

Sebagai tindak lanjut dari kegiatan observasi di lapangan, maka untuk

memperjelas seluk beluk mengenai tatanan kehidupan masyarakat Desa Padang Ulak Tanjung Alam Kecamatan Talang Empat Kabupaten Bengkulu Tengah, maka kami mengunjungi tokoh-tokoh masyarakat diantaranya bapak kepala desa, kadun, tokoh agama, tokoh adat, tokoh pemuda, serta warga Desa setempat guna mendapatkan informasi yang jelas mengenai seluk beluk Desa.

### 3. Pendekatan-pendekatan

Pendekatan umum, pendekatan ini dilakukan dengan cara pengenalan peserta kuliah kerja nyata dengan masyarakat Desa Padang Ulak Tanjung Alam Kecamatan Talang Empat Kabupaten Bengkulu Tengah

Pendekatan Khusus, pendekatan Khusus ini diantaranya:

- 1) Pendekatan kepada Perangkat-perangkat desa
- 2) Pendekatan kepada tokoh-tokoh agama
- 3) Pendekatan kepada remaja/karang taruna
- 4) Pendekatan kepada Anak-anak

Melalui Silaturahmi atau sebaliknya kunjungan mereka ke sekretariat kelompok 15, Kami memperoleh gambaran tentang kondisi anak-anak pemuda dan remaja, baik itu karang taruna, dan lain-lain yang menjadi harapan perbaikan pemuda untuk masa yang akan datang.



## BAB II GAMBARAN UMUM DESA LOKASI KKN

### 2.1 Letak Geografis

Desa Lokasi Padang Ulak Tanjung terletak di Kecamatan Talang Empat Kabupaten Bengkulu Tengah Provinsi Bengkulu, dengan luas wilayah 2.100 ha .Secara administrasi batas Desa Lokasi Baru dapat dilihat pada tabel.

#### **Batas-Batas Wilayah Desa Padang Ulak Tanjung**

#### **Kecamatan Talang Empat Kabupaten Bengkulu Tengah**

- |  |
|--|
| <ol style="list-style-type: none"><li>1. Sebelah Timur Berbatasan Dengan Desa Lagan</li><li>2. Sebelah Selatan Berbatasan Dengan Desa Padang Kuas</li><li>3. Sebelah Utara Berbatasan Dengan Desa Air Sebakul</li><li>4. Sebelah Barat Berbatasan Dengan Desa Air Sebakul.</li></ol> |
|--|

### 2.2 Profil Desa

Secara Administratif Desa Padang Ulak Tanjung merupakan salah satu desa dari 10 desa yang terdapat di wilayah kecamatan Talang Empat Kabupaten Bengkulu Tengah Provinsi Bengkulu dengan luas desa yaitu 1.200 Hektar. Yang mana Desa Padang Ulak Tanjung berasal dari sebagian wilayah Desa Lagan.

Dari orbitasi/jarak tempuh Desa Padang Ulak Tanjung Kecamatan Talang Empat Kabupaten Bengkulu Tengah menuju pusat pemerintahan lumayan jauh namun dengan akses jalan yang cukup baik dan lokasi desa yang tidak jauh dari Kota Bengkulu bisa memperlancar penduduk dalam menjalankan aktifitas sehari-hari. Sehingga Desa Padang Ulak Tanjung Kecamatan Talang Empat Kabupaten Bengkulu Tengah mendapat akses yang cukup baik untuk menunjang pembangunan dan pengembangan desa.

### 2.3 Keadaan Penduduk

Masyarakat Desa Padang Ulak Tanjung Dusun III adalah masyarakat yang majemuk, yang terdiri dari berbagai suku/etnis yang beragam, mulai dari Lembak, Serawai, Jawa, Madura, dll. Namun dengan keberagaman tersebut, kerukunan antar warga tetap terjaga dan kehidupan masyarakat berjalan dengan harmonis.

Desa Padang Ulak Tanjung Dusun III mempunyai jumlah penduduk 292 jiwa, yang terdiri dari laki-laki: 151 jiwa, perempuan: 141 jiwa dan 80 KK. Dengan rincian sebagai berikut:

**TABEL JUMLAH PENDUDUK DUSUN III**

KETERANGAN	DUSUN	JUMLAH
	TANJUNG ALAM	TOTAL
Jiwa	292	292
KK	80	80
Laki-laki		151
Perempuan		141

### 2.4 Keadaan Sosial Pendidikan

**TABEL TINGKAT PENDIDIKAN DUSUN III**

No	Tingkat Pendidikan	Jumlah
1	SD	75
2	SLTP	41
3	SLTA	81
4	DIPLOMA	5
5	STRATA 1	12
6	BELUM SEKOLAH	57
7	TIDAK SEKOLAH	5
8	BELUM SELESAI REKAP	19

**TABEL PEKERJAAN DUSUN III**

<b>Petani</b>	<b>Pegawai BUMN</b>	<b>Honorar</b>	<b>Buruh</b>	<b>PNS</b>	<b>Swasta</b>
<b>46 orang</b>	<b>2 orang</b>	<b>3 orang</b>	<b>7 orang</b>	<b>3 orang</b>	<b>34 orang</b>

## **2.5 Keadaan Kehidupan Keagamaan Islam**

Kondisi keagamaan masyarakat Desa Padang Ulak Tanjung Kecamatan Talang Empat Kabupaten Bengkulu Tengah dilihat dari segi sarana prasarananya sudah cukup memadai dimana terdapat 4 masjid di Desa Padang Ulak Tanjung Kecamatan Talang Empat Kabupaten Bengkulu Tengah, akan tetapi untuk pelaksanaannya belum begitu baik. Dengan Jumlah penduduk beragama Islam hampir mencapai 100%. Keaktifan peribadatan di masjid tidak begitu banyak di ikuti oleh warga atau masyarakat yang ada di desa Padang Ulak Tanjung, di karenakan keterbatasan waktu mereka yang sehari-hari sibuk berkebun.

### **1. Majelis taklim**

Pada kegiatan bernuansa keagamaan yaitu majelis taklim masyarakat Desa Padang Ulak Tanjung tidak ada kegiatan, dikarenakan masyarakat minim yang mengikuti kegiatan majlis taklim dan kegiatan tersebut dilakukan secara gabungan dengan desa sidodadi. Kegiatan dilaksanakan 1 kali dalam seminggu secara bergantian dari rumah kerumah.

### **2. Tradisi- tradisi masyarakat yang bernuansa islam**

Tradisi-tradisi bernuansa islam yaitu seperti doa bersama, membuat tumpeng khataman Al-Qur'an dan pengajian dalam rangka menyambut bulan puasa ramadhan dan Takbiran Keliling pada malam 1 Syawal yang dilaksanakan secara bergantian dari rumah kerumah.

### **3. Kendala-kendala peribadahan di masjid**

Kendala dalam peribadahan di masjid yaitu tempat mengambil wudhu yang masih kurang memadai seperti terbukanya tempat wudhu perempuan dan laki-laki, serta tidak ada simbol/tanda untuk membedakan tempat wudhu perempuan atau laki-laki, penyediaan wc di masjid yang kurang terawat, kurangnya kesadaran diri dan partisipasi dari remaja-remaja di Desa Padang Ulak Tanjung untuk mengikuti kegiatan Tadarusan

yang sering dilakukan setelah sholat taraweh. Serta pelaksanaan ibadah sholat 5 (lima) waktu berjamaah yang kurang berjalan dengan baik.

## BAB III PROGRAM KERJA

### 3.1 Program Kerja KKN

KKN Berbasis Masjid UINFAS Bengkulu kelompok 15 Desa Padang Ulak Tanjung, melaksanakan berbagai macam program kerja diantaranya:

- a Pembelajaran Baca Iqro' dan Al-Qur'an (Pada anak-anak Dusun III Desa Padang Ulak Tanjung)
- b Tadarus Al-Qur'an
- c Membersihkan masjid
- d Nuzulul Qur'an
- e Mengaktifkan Risma Dusun III Desa Padang Ulak Tanjung

### 3.2 Faktor Pendukung dan Penghambat Program

#### 3.2.1 Faktor Penghambat

Dalam melaksanakan program KKN, tidak terlepas dari faktor penghambat. Adapun faktor-faktor yang menjadi penghambat diantaranya adalah sebagai berikut:

- 3.2.1.1 Aktifitas yang dilakukan malam hari cenderung membuat warga jarang datang karena malam hari adalah waktu untuk istirahat.
- 3.2.1.2 Kesibukan sebagian warga masyarakat di kebun sering kali menimbulkan rasa capek sehingga cenderung memilih untuk istirahat dan tidak mengikuti kegiatan yang dilakukan mahasiswa KKN.

#### 3.2.2 Faktor Pendukung

Selain disebutkan faktor penghambat, ada juga faktor pendukung kegiatan sehingga bisa berjalan dengan lancar, diantaranya adalah sebagai berikut:

- 3.2.2.1 Dukungan perangkat desa dan sebagian besar warga masyarakat terhadap program yang ditawarkan.
- 3.2.2.2 Jalinan komunikasi dan silaturahmi yang baik sehingga memudahkan untuk melaksanakan program.
- 3.2.2.3 Sikap kegotong royongan dan kekeluargaan warga masyarakat yang tinggi.
- 3.2.2.4 Hubungan kedekatan antara mahasiswa KKN dengan Pemuda sekitar.

3.2.2.5 Hubungan kedekatan antara mahasiswa KKN dengan warga desa masyarakat yang seolah-olah seperti keluarganya sendiri.

### 3.3 Pelaksanaan Program Kerja

- 3.3.1 Melaksanakan pembelajaran baca Iqro' dan Al-Qur'an (pada anak-anak Dusun III Desa Padang Ulak Tanjung), dilaksanakan di masjid Baiturrahman, setiap hari kecuali hari Jum'at waktu pelaksanaan ba'da Asar. Kami KKN kelompok 15 setiap yang piket tidak pergi untuk mengajar namun menjaga sekre dan menyiapkan bukaan dan yang bertepatan tidak piket pergi untuk proses pembelajaran baca tulis Al-Qur'an pada anak-anak.
- 3.3.2 Tadarus Al-Qur'an dilaksanakan sehabis Sholat tarawih setiap hari oleh kelompok KKN 15 dan Jamaah Dari Warga Desa.
- 3.3.3 Membersihkan Masjid, dilaksanakan di masjid Baiturrahman setiap jum'at pagi pukul 08:00 WIB, KKN kelompok 15 melakukan kegiatan kebersihan masjid agar menjadi rapi, bersih, dan nyaman untuk melakukan beribadah terutama sholat jum'at.
- 3.3.4 Mengaktifkan kembali Risma Dusun III Desa Padang Ulak Tanjung, dilaksanakan di masjid Baiturrahman Dusun III untuk membantu kepengurusan masjid dan risma agar lebih maju dan berkembang, dengan mengumpulkan setiap anggota kepengurusan masjid dan risma menjalin silaturahmi dan ikut serta dalam rapat persiapan majelis taklim.
- 3.3.5 Menyelenggarakan Kegiatan Peringatan Nuzulul Qur'an, dilaksanakan di Masjid Induk Desa Padang Ulak Tanjung yaitu Masjid AL- Anshor Bersama KKN Kelompok 13, 14, dan 16 dan Masjid Dusun III Masjid Baiturrahman Desa Padang Ulak Tanjung, KKN 15 dan Risma melakukan rapat kepanitiaan dan pembahasan perlombaan dll untuk memperingati Nuzulul Qur'an, dengan ikut serta memperingati diharapkan tumbuhnya rasa Qur'ani dalam diri, dan kegiatan ini diikuti oleh seluruh Anak-anak Desa Padang Ulak Tanjung termasuk anak-anak Dusun III.

### **3.4 Evaluasi Hasil Program Kerja**

#### **3.4.1 Presantase ketercapaian program kerja**

Untuk presentase ketercapaian program kerja kami mengakumulasikan sekitar 99% program kerja berjalan dan berhasil, sedangkan yang 1% tersisa itu sudah berjalan.

##### **3.4.1.1 Evaluasi kualitas ketercapaian**

Dalam mengevaluasi kualitas ketercapaian program kerja KKN di Desa Padang Ulak Tanjung, kelompok 15 biasanya berkonsultasi kepada kepala desa, tokoh masyarakat, pengurus masjid, risma, karang taruna dan masyarakat sekitar.

#### 3.4.1.2 Beberapa kegiatan yang menarik dilanjutkan

Selama menjalankan program KKN di Desa Padang Ulak Tanjung ada beberapa program yang menarik untuk dilanjutkan seperti halnya kegiatan Mengajarkan Anak-anak membaca Iqro' dan Al-Qur'an pada anak-anak mengajarkan mengaji serta memahami tajwid yang baik dan benar selain itu memberikan pelajaran tambahan seperti hafalan doa sehari-hari serta memberikan wawasan keislaman. Sehingga dapat menciptakan generasi islami di kalangan anak-anak hingga mereka beranjak dewasa, Gotong Royong Membersihkan Masjid setiap Jum'at pagi.

### 3.5 Rekomendasi

Dengan berakhirnya pelaksanaan kegiatan KKN di Desa Padang Ulak Tanjung, apabila melihat kesimpulan yang ada kami merekomendasikan kepada:

#### 3.5.1 Panitia pelaksanaan KKN

Panitia pelaksanaan KKN Berbasis Masjid UINFAS Bengkulu agar dalam pelaksanaan KKN tahun mendatang lebih maksimal, maka untuk lokasi KKN disesuaikan dengan peserta KKN yang terdekat karena sebagian peserta ada yang jauh tempat tinggalnya dengan lokasi KKN, sehingga pada saat libur lebaran tidak bisa pulang.

#### 3.5.2 Pemerintah Daerah

Kepada pemerintah daerah diharapkan memberi kemudahan dalam pelaksanaan program KKN melalui pengajuan-pengajuan proposal tidak terlalu biroaktif.



## BAB IV KESIMPULAN DAN SARAN

### 4.1 Simpulan

KKN Berbasis Masjid merupakan salah satu bentuk pengabdian kepada masyarakat yang masih dibutuhkan masyarakat Desa Padang Ulak Tanjung. Hal ini sangat bermanfaat bagi mahasiswa yang melaksanakannya sebagai modal awal untuk terjun di masyarakat dan manfaatnya pun bisa langsung dirasakan masyarakat. Pengalaman yang komperhensif terhadap karakter, budayadan kondisi sosial masyarakat tempat lokasi KKN mutlak dibutuhkan, sebagai bagian dari upaya untuk mempercepat proses adaptasi dan sosialisasi. Penempatan lokasi KKN di Desa Padang Ulak Tanjung sangat dihargai, lebih-lebih dari institusi yang berdasarkan keislaman mengingat pendekatan keagamaan akan mudah dalam menyesuaikan diri sesuai dengan kondisi masyarakat setempat, kekompakan dan kebersamaan antara sesama anggota tim KKN itu sendiri sebelum melaksanakan program yang direncanakan merupakan kunci kesuksesan dan kelancaran program KKN kelompok 15, Komunikasi yang baik antara kelompok KKN dan pemerintah desa, remaja, anak-anak dan pemuda desa dan segenapwarga Desa Padang Ulak Tanjung juga menjadi faktor terpenting dalam kelancaran dan keberhasilan pelaksanaan program. Komunikasi yang terjalin dapat mempermudah koordinasi sehingga tidak menimbulkan kesalahpahaman.

Kesimpulan yang dapat diambil Setelah dilaksanakannya kegiatan kuliah kerja nyata (KKN) selama kurang lebih 45 hari di Desa Padang Ulak Tanjung Kecamatan Talang Empat Kabupaten Bengkulu Tengah adalah bahwa semua program kerja yang di programkan oleh pihak Kampus UINFAS Bengkulu berjalan lancar baik program unggulan, pokok maupun penunjang. Keberhasilan program-program tersebut tidak bisa terlepas dari partisipasi dan dukungan kepala desa ataupun masyarakat Desa Padang Ulak Tanjung. Selain haltersebut, kekompakan dan kebersamaan KKN kelompok 15 juga sangat menentukan keberhasilan program KKN ini. Program kerja yang efektif yang dilakukan oleh kelompok 15 adalah program yang langsung bersentuhan dengan masyarakat dan sesuai dengan kondisi yang ada, sehingga pada akhirnya nanti masyarakat akan dapat merasakan hasil dari program tersebut.

#### 4.2 Saran

Kami sadar, bahwa pada KKN Berbasis Masjid ini masih banyak kekurangan yang diperlukan adanya langkah untuk penyempurnaan. Maka dari itu demi kebaikan bersama perlu kiranya kami menyampaikan saran-saran konstruktif.

1. Sebaiknya KKN Berbasis Masjid dilaksanakan dengan persiapan yang cukup matang dan jeda waktu yang cukup antara pembekalan dan pemberangkatan. Hal ini akan memberikan kesempatan kepada para peserta KKN untuk lebih mempersiapkan diri dengan segala hal yang diperlukan.
2. Sebelum pelaksanaan KKN Berbasis Masjid, hendaknya mahasiswa mempersiapkan diri semaksimal mungkin baik pengetahuan dan keterampilan serta mental yang paling penting adalah pengetahuan agama praktis, terutama bagaimana menempatkan diri sesuai dengan kondisi dimana ia tinggal.
3. Kepada pemerintah desa, seluruh perangkat Desa untuk selalu meningkatkan program kemasyarakatan mengingat para mahasiswa belum tahu persis situasi dan kondisi tradisi dalam masyarakat maka kita perlu mengadakan kordinasi dan pengarahan secukupnya dari pamung Desa, tokoh masyarakat, maupun dari warga masyarakat sehingga seluruh program kegiatan yang diadakan oleh tim KKN sesuai dengan apa yang diharapkan masyarakat dan selepasnya kita meninggalkan tempat lokasi masih mempunyai beban moral dan tanggung jawab dari kedua belah pihak.. Dalam sebuah pemerintahan, segala persoalan akan dapat selesai dengan mudah kalau ada koordinasi dan musyawarah. Oleh karena itu perangkat Desa yang bijak adalah yang biasa mempersatukan seluruh anggotanya dalam rangka memajukan Desa.

Setelah kami melihat gejala-gejala yang terdiri masyarakat Desa Padang Ulak Tanjung Dusun III maka kami menyarankan hendaknya :

1. Warga desa KhususNya Dusun III lebih menyadari betapa pentingnya pengamalan nilai-nilai Agama dalam kehidupan sehari-hari.
2. Hendaknya masyarakat Desa Padang Ulak Tanjung Khusus Nya Dusun III dapat lebih menjaga persatuan dan kesatuan.

## DAFTAR PUSTAKA

- *Buku panduan KKN*
- *Buku Monografi Desa*

**STRUKTURN INTRUKSIONAL**  
**KULIA KERJA NYATA(KKN) IAIN BENGKULU**  
**ANGKATAN VII TAHUN 2019**

KELOMPOK                    15  
DESA                         : PADANG ULAK TANJUNG  
KECAMATAN                : TALANG EMPAT  
KABUPATEN                : BENGKULU TENGAH

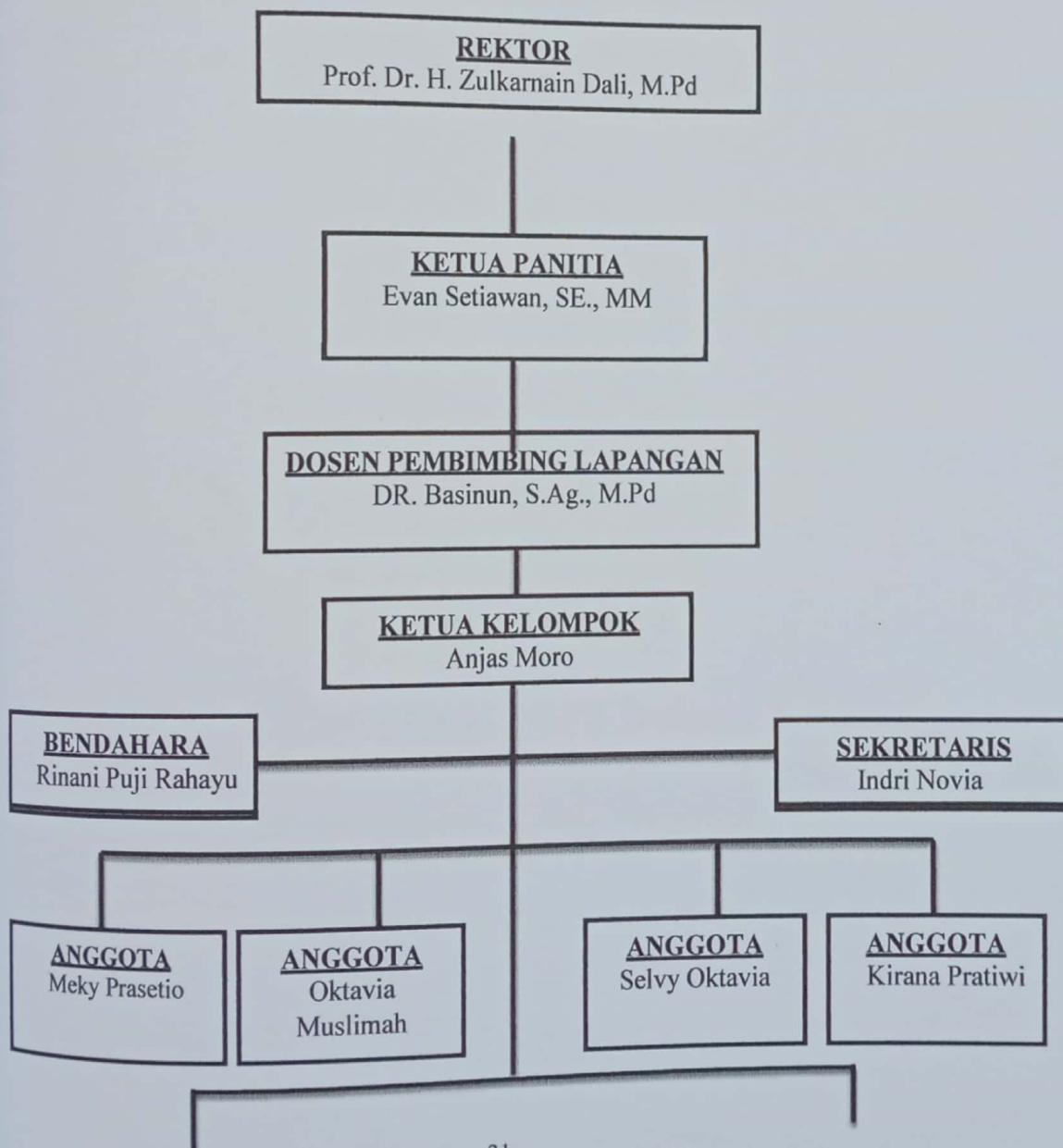

**ANGGOTA**

Susanti

Annisa Deka  
Ramadhani

**ANGGOTA**

Messy Efriyani

Mewa Dwi Ummi  
Bilhuda

**BIODATA KKN UINFAS BENGKULU KELOMPOK 15 DESA PADANG ULAK  
TANJUNG**

NAMA	: Anjas Moro	NAMA	: Meky Prasetio
PRODI	: Perbankan Syariah	PRODI	: Ekonomi Syariah
NIM	: 1911140126	NIM	: 1911130057
TTL	: Talang Benuang, 1 Juli 2002	TTL	: Tanjung Iman, 17 Januari 2001
ALAMAT	: Sukaraja	ALAMAT	: Padat Karya 5
JABATAN	: Ketua Kelompok	JABATAN	: Wakil Ketua Kelompok
No. HP	: 08	No. HP	: 0857-6868-4430



NAMA	: Indri Novia	NAMA	: Rinani Puji Rahayu
PRODI	: Bahasa dan Sastra Arab	PRODI	: Perbankan Syariah
NIM	: 1911340005	NIM	: 1911140013
TTL	: Tanjung Muara, 13 Oktober 2001	TTL	: Bengkulu, 14 Februari 2001
ALAMAT	: Ma'had Al-Jami'ah UINFAS Bengkulu	ALAMAT	: Jl. Semarak 2 Kel. Padang Serai
JABATAN	: Sekretaris	JABATAN	: Bendahara
No. HP	: 0822-8229-0242	No. HP	: 0822-8105-5442



NAMA	: Oktavia Muslimah	NAMA	: Selvy Oktavia
PRODI	: Pendidikan Agama Islam	PRODI	: Hukum Tata Negara Islam
NIM	: 1911210174	NIM	: 1911150061
TTL	: Sukasari, 14 Oktober 2000	TTL	: Kota Lekat, 23 September 2001
ALAMAT	: Perum Arkarami Lestari Sukarami	ALAMAT	: Perum Arkarami Leatari, Sukarami
JABATAN	: Anggota	JABATAN	: Anggota
No. HP	: 0822-1086-7284	No. HP	: 0858-3294-9163



NAMA	: Mewa Dwi Umami B	NAMA	: Susanti
PRODI	: BKI	PRODI	: PGMI
NIM	: 1911320008	NIM	: 1911240171
TTL	: Watas, 29 Mei 2002	TTL	: Air Kelinsar, 07 Januari 2001
ALAMAT	: Sukarami, Pancurmas	ALAMAT	: Jl. Adam Malik 8 Pagar Dewa
JABATAN	: Anggota	JABATAN	: Anggota
No. HP	: 0813-6825-0847	No. HP	: 0822-7819-7180



NAMA	: Annisa Deka Ramadhani	NAMA	: Kirana Pratiwi
PRODI	: PGMI	PRODI	: Perbankan Syariah
NIM	: 1911240219	NIM	: 1911140116
TTL	: Bengkulu, 22 November 2001	TTL	: Dusun Kepahiang, 11 Februari 2001
ALAMAT	: Pematang Gubernur	ALAMAT	: Dusun Kepahiang
JABATAN	: Anggota	JABATAN	: Anggota
No. HP	: 0813-6807-3688	No. HP	: 0822-7810-8099



NAMA	: Messy Efriyani
PRODI	: PGMI
NIM	: 1911240009
TTL	: Pajar Bulan, 08 Januari 2001
ALAMAT	: Padat Karya
JABATAN	: Anggota
No. HP	: 0857-8908-0568







# STRUKTUR ORGANISASI KKN BERBASIS MASJID



"KELOMPOK 15"  
DESA PADANG ULAK TANJUNG DUSUM III KEC.  
TALANG EMPAT KAB. BENGKULU TENGAH  
UIN FATMAWATI SUKARNO BENGKULU



**Dr. Basinun, M.Pd**  
Dosen Pembimbing



**Anjas Mero**  
Ketua Kelompok



**Meky Prasetio**  
Wakil Ketua Kelompok



**Indri Novia**  
Sekertaris



**Rinani Puji Rahayu**  
Bendahara



**Kirana Pratiwi**



**Messy Efriyani**



**Mewa Dwi Ummi Bilhuda**



**Oktavia Muslimah**



**Selvy Oktavia**



**Susanti**



**Annisa Deka Ramadhani**

## ANGGOTA

Scanned by TapScanner

## SURVEI LOKASI KKN



PERKENALAN SEKALIGUS PENYAMPAIAN PROKER



## PENYERAHAN KKN BERBASIS MASJID



## KEGIATAN MENGAJAR NGAJI



## KEBERSIHAN DI MASJID BAITURRAHMAN







KEGIATAN SELAMA KKN



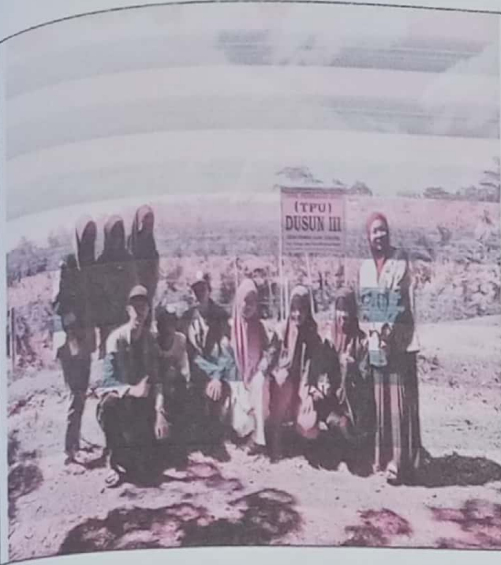

LOKAKARYA



## Kunjungan DPL



## PANITIA ZAKAT



SHOLAT IDUL FITRI



PENARIKAN DAN PENYERAHAN KENANG-KENANGAN



