

LAPORAN HASIL KEGIATAN KULIAH KERJA NYATA

ANGKATAN I TAHUN 2022

Kelompok : 63

Desa/ Kelurahan : Temiang

Kecamatan : Pagar Jati

Kabupaten : Bengkulu Tengah



Disusun Untuk Melengkapi Pelaporan Kegiatan

Kuliah Kerja Nyata Angkatan I Tahun 2022

LEMBAGA PENELITIAN

DAN PENGABDIAN KEPADA MASYARAKAT

UNIVERSITAS ISLAM NEGERI

FATMAWATI SUKARNO BENGKULU

TAHUN 2022

DATA ANGGOTA KELOMPOK

Nama Mahasiswa : Ade Dini

Fakultas : Ekonomi dan Bisnis Islam

Nama Mahasiswa : Dhita Afifah Ramadaningsih

Fakultas : Tarbiyah dan Tadris

Nama Mahasiswa : Endah Zulsia Awwalisya

Fakultas : Ekonomi dan Bisnis Islam

Nama Mahasiswa : Farhan Ulhaq

Fakultas : Tarbiyah dan Tadris

Nama Mahasiswa : Gina Julia

Fakultas : Tarbiyah dan Tadris

Nama Mahasiswa : Indra Firnando

Fakultas : Tarbiyah dan Tadris

Nama Mahasiswa : Lensi Herlina

Fakultas : Tarbiyah dan Tadris

Nama Mahasiswa : Oktaviani Kurniati Pita Sari

Fakultas : Ekonomi dan Bisnis Islam

Nama Mahasiswa : Ouci Utami

Fakultas : Tarbiyah dan Tadris

LEMBAR PENGESAHAN

Pada hari,2022 setelah dilakukan Konfirmasi Program Kerja Kelompok dan Pelaporan Kegiatan Secara Periodik, Laporan ini Dinyatakan Sah dan dapat Diterima untuk Memenuhi Persyaratan Perkuliah Intrakurikuler.

Bengkulu, Mei 2022

Dosen Pembimbing Lapangan

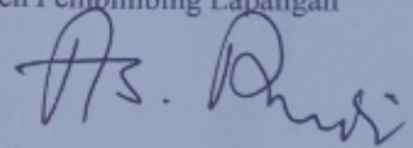

Dr. Ahmad Suradi, M.Ag

NIP. 19761192007011018

KATA PENGANTAR

Puji dan syukur kita panjatkan kehadirat Allah SWT, yang telah memberikan rahmat, taufiq dan hidayahnya, sehingga kami semua dapat melaksanakan tugas Kuliah Kerja Nyata dan menyelesaikan laporan kelompok tepat pada waktunya. Shalawat serta salam semoga tetap terlimpahkan kepada junjungan kita Nabi Muhammad SAW, yang telah memberikan syafaat kepada kita semua sehingga kita selalu di jalan yang benar.

Ucapan terima kasih kami sampaikan kepada :

1. Bpk. Prof.Dr. KH. Zulkarnain Dali, M.Pd., selaku rektor Universitas Islam Negeri Fatmawati Sukarno Bengkulu
2. Bpk. Evan Stiawan, SE, MM, selaku ketua LPPM, Kepala Pusat PKM UINFAS Bengkulu
3. Bpk. Dr. Ahmad Suradi, M.Pd., selaku Dosen Pembimbing Lapangan (DPL) desa Temiang, Kecamatan Pagar Jati, Kabupaten Bengkulu Tengah
4. Bpk. Ujang Berita, selaku Kepala Desa Temiang, Kecamatan Pagar Jati, Kabupaten Bengkulu Tengah
5. Bpk. Hamidin Ahyar, S.Pd, selaku Kadun III Desa Temiang, Kecamatan Pagar Jati, Kabupaten Bengkulu Tengah
6. Bapak/ Ibu guru pengajar SMPN 31 Bengkulu Tengah, Temiang, Kecamatan Pagar Jati, Kabupaten Bengkulu Tengah
7. Karang Taruna Temiang, Kecamatan Pagar Jati, Kabupaten Bengkulu Tengah
8. Seluruh peserta didik yang selalu turut serta dalam kegiatan
9. Masyarakat Temiang, Kecamatan Pagar Jati, Kabupaten Bengkulu Tengah
Serta semua pihak yang tidak mungkin kami sebutkan satu persatu yang telah membantu kelancaran pelaksanaan KKN UINFAS 2022 di Temiang, Kecamatan Pagar Jati, Kabupaten Bengkulu Tengah.

Penulis menyadari bahwa masih banyak kekurangan yang terdapat pada laporan ini sehingga kritik dan saran yang bersifat membangun sangat diharapkan demi kesempurnaan laporan ini. Semoga laporan ini bisa menambah wawasan dan

pengetahuan bagi kita semua. Akhir kata penulis mengucapkan banyak terima kasih kepada semua pihak yang turut membantu dalam penyusunan laporan ini.

Bengkulu, 28 Mei 2022

Penyusun

Mahasiswa KKN Kelompok 63

DAFTAR ISI

HALAMAN JUDUL	i
DATA KELOMPOK	ii
LEMBAR PENGESAHAN	iii
KATA PENGANTAR	iv
DAFTAR ISI	vi
DAFTAR TABEL	viii
DAFTAR GAMBAR	ix

BAB I. PENDAHULUAN

1.1 Analisis Situasi	1
1.2 Perumusan masalah.....	2
1.3 Tujuan dan Manfaat	2
1.4 Sasaran	3
1.5 Metode Yang digunakan	4

BAB II GAMBARAN UMUM DESA LOKASI KKN

2.1 Letak Geografis.....	6
2.2 Profil Desa	7
2.3 Keadaan Penduduk.....	11
2.4 Keadaan Sosial Pendidikan.....	16
2.5 Keadaan kehidupan Keagamaan Islam	16

BAB III PROGRAM KERJA

3.1 Program Kerja KKN	17
3.2 Faktor Pendukung Dan Penghambat Program	17
3.3 Pelaksanaan Program kerja	18
3.4 Evaluasi hasil Program Kerja.....	24
3.5 Rekomendasi.....	25

BAB IV PENUTUP

4.1 Kesimpulan	26
4.2 Saran	26

DAFTAR PUSTAKA	27
-----------------------------	-----------

LAMPIRAN

DAFTAR TABEL

Tabel 1.1 Sejarah Kelembagaan Pemerintahan Desa Temiang	8
Tabel 2.1 Sejarah Perkembangan Desa	9
Tabel 3.1 Sarana Prasarana Desa Temiang	11
Tabel 3.2 Kependudukan Desa Temiang	12
Tabel 3.3 Menurut Agama Desa Temiang	12
Tabel 3.4 Menurut Tingkat Pendidikan Desa Temiang.....	13
Tabel 3.5 Mata Pencaharian Masyarakat Desa Temiang.....	13
Tabel 3.6 Organisasi Atau Kelompok Masyarakat Desa Temiang.....	13
Tabel 4.1 Pelaksanaan Program Kerja	23

DAFTAR GAMBAR

Gambar 1.1 Peta Wilayah Desa Temiang

Gambar 1.1 Penyerahan Kelompok KKN 63 Desa Temiang

Gambar 1.2 Lokakarya Perkenalan

Gambar 1.3 Posyandu Bulanan

Gambar 1.4 Gotong Royong Membantu Warga

Gambar 1.5 Kegiatan Belajar Mengaji

Gambar 2.1 Membantu Kegiatan Di Kantor Desa Temiang

Gambar 2.2 Menghidupkan Kegiatan Masjid (Tadarus)

Gambar 2.3 Membantu Kegiatan Belajar Mengajar Di SMPN 31 Benteng

Gambar 2.4 Membantu Pelaksanaan Pesantren Kilat SMPN 31 Benteng

Gambar 2.5 Membantu Belajar Mengaji Siswa/Siswi Di SMPN 31 Benteng

Gambar 3.1 Membantu Kegiatan Pembagian Zakat

Gambar 3.2 Pembuatan Gapura Di Desa Temiang

Gambar 3.3 Membantu Melatih Tari Persembahan Untuk Perpisahan SMPN 31

Gambar 3.4 Kebersihan Lingkungan Masjid

Gambar 3.5 Pelaksanaan Sholat Idul Fitri

Gambar 4.1 Membuat Papan Gender Di Tempat Wudhu

Gambar 4.2 Mengadakan Acara Perlombaan Nusulul Qur'an

Gambar 4.3 Kegiatan Lomba Hari Kartini

Gambar 4.4 Lokakarya Perpisahan Bersama Warga Desa Temiang

Gambar 4.5 Penarikan Sekaligus Monitoring KKN 63

BAB I

PENDAHULUAN

1.1 Analisa Situasi

Kuliah Kerja Nyata (KKN) merupakan kegiatan Intrakurikuler yang pelaksanaannya merupakan bentuk realisasi dari Tri Darma perguruan Tinggi yaitu pendidikan dan pengajaran. Penelitian dan pengabdian masyarakat.

Dalam pelaksanaannya Kuliah Kerja Nyata (KKN) yang kami laksanakan merupakan aktivitas yang kami harapkan dapat menyentuh langsung kepada kebutuhan masyarakat yang bersifat realitis Khususnya bidang pemberantasan buta huruf al-Quran dan memakmurkan masjid.

Kegiatan Kuliah Kerja Nyata (KKN) dalam rangka mengembangkan pengetahuan agama, sikap akhlak dan keterampilan bagi peserta Kuliah Kerja Nyata (KKN) melalui penerapan pengetahuan agama baik yang bersifat vertikal maupun horizontal. Disamping itu juga sekaligus sebagai pendorong dan penggerak dalam kegiatan masyarakat sehingga tersosialisasi nilai-nilai agama dan kehidupan masyarakat.

Peserta Kuliah Kerja Nyata (KKN) merupakan mediator langsung dalam rangka praktek ilmu dan pengembangan teori dan konsep yang telah dipelajari. Namun lebih menjadi harapan dengan adanya Kuliah Kerja Nyata (KKN) ini yaitu membantu masyarakat dalam rangka meningkatkan cara berfikir dan berketerampilan. Dengan demikian kegiatan KKN ini sangat membantu dan menunjang tujuan pembangunan bangsa diantaranya meningkatkan kualitas sumber daya manusia.

Laporan ini kami susun langkah-langkah kegiatan yang diawali dengan observasi dan pengumpulan informasi di lokasi Kuliah Kerja Nyata (KKN) di Desa Temiang Kecamatan Pagar Jati Kabupaten Bengkulu Tengah. Dari informasi dan observasi kami dapat menginventarisir permasalahan dan kondisi yang ada dimasyarakat, seperti tentang kondisi geografis, sosial dan budaya masyarakat, ekonomi, pendidikan dan tingkat pengamalan masyarakat

terhadap ajaran agama, sehingga dapat kami jadikan pedoman dalam Penyusunan Program Kerja.

Dalam penyusunan program kerja Kuliah Kerja Nyata (KKN) kelompok 63 Desa Temiang Kecamatan Pagar Jati Kabupaten Bengkulu Tengah. Kami memberikan persentase yang lebih besar kepada program pendidikan dan pembinaan tentang pemahaman dan pengamalan ajaran agama baik yang berhubungan dengan individu maupun masyarakat serta menyesuaikan program kerja yang di butuhkan masyarakat setempat agar berguna dan bermanfaat kedepannya.

1.2 Perumusan Masalah

1. Bagaimana Calon Sarjana Dapat Memahami Dan Menghadapi Permasalahan Yang Ada Di Tengah Masyarakat?
2. Bagaimana Cara Mengembangkan Kemampuan Agama Dan Keterampilan Mahasiswa Melalui Penerapan Ilmu Agama Islam?
3. Bagaimana Cara Mensosialisasikan Nilai-Nilai Agama Di Seluruh Aspek Kehidupan Masyarakat?
4. Bagaimana Memperoleh Umpan Balik Dan Masukan Yang Serasi Dengan Kebutuhan Masyarakat Arah Pembangunan Nasional Dan Pasar Kerja?
5. Bagaimana Cara Membantu Pemerintah Dalam Mempercepat Proses Pembangunan Masyarakat Khususnya Dalam Bidang Keagamaan ?
6. Bagaimana Mempercepat Hubungan Dan Mensinergikan Program Universitas Islam Negeri Fatmawati Soekarno (UINFAS) Bengkulu Dengan Pemerintah Dan Masyarakat Ke Depan

1.3 Tujuan dan Manfaat

1. Tujuan umum
 - a. Mempersiapkan calon sarjana yang lebih menghayati dan memahami kompleksitas permasalahan yang dihadapi masyarakat dan memperluas wawasan pemikiran serta belajar praktis terpadu.

- b. Mengembangkan kemampuan agama, sikap dan keterampilan mahasiswa melalui penerapan ilmu agama Islam, teknologi dan seni bernafaskan islam secara langsung di masyarakat serta melatih mahasiswa untuk bekerja antar bidang keahlian secara terpadu.
 - c. Meletakkan agama sebagai pendorong dan penggerak kegiatan masyarakat sehingga tersosialisasi nilai-nilai agama dalam seluruh aspek kehidupan.
2. Tujuan Institusional
- a. Memperoleh umpan balik dan masukan untuk bahan penyempurnaan sistem pendidikan perguruan tinggi Universitas Islam Negeri (UIN) yang serasi dengan kebutuhan masyarakat arah pembangunan nasional dan pasar kerja.
 - b. Membantu pemerintah dalam mempercepat proses pembangunan masyarakat yang berkelanjutan dalam berbagai bidang, khususnya dalam bidang keagamaan.
 - c. Mempercepat hubungan dan mensinergikan program Universitas Islam Negeri Fatmawati Soekarno (UINFAS) Bengkulu dengan pemerintah dan masyarakat guna mendapatkan dukungan moril maupun materil bagi eksistensi dan pengembangan Universitas Islam Negeri Fatmawati Soekarno (UINFAS) Bengkulu kedepan.

1.4 Sasaran

- 1. Bagi Masyarakat
 - a. Masyarakat memperoleh bantuan tenaga dan pikiran untuk meningkatkan cara berfikir pengetahuan dan keterampilan. Sehingga dapat menumbuhkan potensi Sumber Daya Manusia (SDM) dan selanjutnya berkembang secara mandiri.
 - b. Terbentuknya kemampuan dan partisipasi masyarakat dan pembangunan, khususnya pembangunan dalam agama.
- 2. Bagi Pemerintah

- a. Membantu mempercepat proses pembangunan yang dilaksanakan oleh pemerintah antara lain dalam meningkatkan kualitas sumberdaya manusia.
 - b. Membuka akses kemitraan dan komunikasi timbal balik antara perguruan tinggi dengan pemerintah
3. Bagi Mahasiswa
- a. Mendewasakan cara berpikir, bersikap dan bertindak serta meningkatkan daya penalaran mahasiswa dalam melakukan pengkajian, perumusan, dan pemecahan masalah secara praktis dan terpadu.
 - b. Mendalami penghayatan dan pengetahuan mahasiswa terhadap berbagai masalah dalam masyarakat yang sedang melaksanakan pembangunan, khususnya dalam bidang keagamaan.
4. Bagi Lembaga Universitas Islam Negeri Fatmawati Soekarno (UINFAS) Bengkulu
- a. Mendapatkan masukan bagi penyelenggaraan pendidikan atau pengajaran, penelitian dan pengabdian dalam bidang agama.
 - b. Meningkatkan partisipasi dan peran Universitas Islam Negeri Fatmawati Soekarno (UINFAS) Bengkulu dalam melaksanakan pembangunan dalam bidang agama.
 - c. Meningkatkan kerja sama Universitas Islam Negeri Fatmawati Soekarno (UINFAS) Bengkulu dengan pemerintahan daerah, perguruan tinggi dan instansi yang terkait.

1.5 Metode yang Digunakan

Adapun metode yang digunakan dalam mengidentifikasi masalah dan eksplansi Masalah adalah sebagai berikut :

1. Observasi

Sebagai langkah awal yang kami lakukan setelah sampai di lokasi Kuliah Kerja Nyata (KKN) yang terletak di Desa Temiang Kecamatan Pagar Jati Kabupaten Bengkulu Tengah, kami melakukan pengamatan

secara langsung (survey) melalui silaturahmi kerumah warga guna mengetahui seluk beluk keadaan masyarakat.

2. Interview (Wawancara)

Sebagai tindak lanjut dari kegiatan Observasi di Lapangan, maka untuk memperjelas seluk beluk mengenai tatanan kehidupan masyarakat Desa Temiang Kecamatan Pagar Jati Kabupaten Bengkulu Tengah, maka kami mengunjungi tokoh-tokoh masyarakat diantaranya Bapak Kepala Desa, Bapak Sekretaris Desa, Bapak Imam, Pemuda/i, serta warga Desa setempat guna mendapatkan informasi yang jelas mengenai seluk beluk Desa.

3. Pendekatan-pendekatan

a. Pendekatan Umum

Pendekatan ini dilakukan dengan cara perkenalan peserta Kuliah Kerja Nyata dengan masyarakat Desa Temiang Kecamatan Pagar Jati Kabupaten Bengkulu Tengah.

b. Pendekatan Khusus, pendekatan khusus ini diantaranya :

1.) Pendekatan kepada Perangkat Agama

Dengan pendekatan kepada perangkat agama ini kami dapat memperoleh deskripsi mengenai berbagai macam permasalahan terkait dengan kondisi keagamaan masyarakat diantaranya :

- Rendahnya tingkat pemahaman masyarakat terhadap ajaran Agama Islam, terutama dalam hal mengaji
- Rendahnya motivasi masyarakat untuk mendalami ajaran Agama Islam

c. Pendekatan kepada Remaja,

Melalui Silaturahmi kepada tokoh pemuda atau sebaliknya kunjungan mereka ke sekretariat kelompok 63, Kami memperoleh gambaran tentang kondisi pemuda dan remaja, baik itu Karang Taruna dan lain-lain yang menjadi harapan perbaikan pemuda untuk masa yang akan datang.

BAB II GAMBARAN UMUM DESA LOKASI KKN

2.1 Letak Geografis

Kabupaten Bengkulu Tengah memiliki posisi yang sangat strategis, karena selain berada pada jalur perlintasan antara Kota Bengkulu dan Kota Lubuk Linggau, juga merupakan kabupaten terdekat dan berbatasan langsung dengan Kota Bengkulu. Secara geografis Kabupaten Bengkulu Tengah terletak diantara koordinat $102^{\circ}.11'.24''$ - $102^{\circ}.37'.12''$ BT dan $3^{\circ}.28'.48''$ - $3^{\circ}.51'.36''$ L.S. Sedangkan secara administrasi wilayah Kabupaten Bengkulu Tengah merupakan bagian dari wilayah Provinsi Bengkulu.

Kabupaten Bengkulu Tengah memiliki luas wilayah berdasarkan Geografic System (GIS) 1.429,14 Km² (seribu empat ratus dua puluh sembilan koma empat belas kilometer persegi) terdiri atas luas daratan 1.223,94 Km² (seribu dua ratus dua puluh tiga koma sembilan puluh empat kilometer persegi) dan wilayah laut dengan luas 205,2 (dua ratus lima koma dua kilometer persegi), yang meliputi 10 kecamatan, dengan rincian masing-masing luas wilayah kecamatan dibandingkan total luas wilayah keseluruhan diurutkan dari yang tertinggi, yaitu Kecamatan Pagar Jati (15%), Kecamatan Pondok Kelapa (13%), Kecamatan Taba Penanjung (12%), dan yang memiliki luas wilayah terkecil, yaitu Kecamatan Bang Haji (6%). Untuk Kecamatan Pagar Jati memiliki luas wilayah darat 6411,84 Ha.

Desa Temiang termasuk dalam wilayah Kecamatan Pagar Jati. Kabupaten Bengkulu Tengah, Provinsi Bengkulu. Desa Temiang terbagi menjadi 3 dusun yang berbatasan dengan Sebelah Utara berbatasan dengan Desa Tabarenah, sebelah Timur berbatasan dengan Desa Arga Indah II, sebelah Selatan berbatasan dengan Desa Lubuk Pendam, sebelah Barat berbatasan dengan Desa Kertaparti. Dengan luas wilayah Desa Temiang adalah \pm 330 Ha, dimana :

- Lahan Pemukiman : 4 Ha
- Lahan Persawahan : 7 Ha

- Lahan Perkebunan : 250 Ha
- Lahan Perternakan : 1 Ha
- Hutan : 50 Ha
- Danau/Waduk : -
- Pertambangan : 12 Ha
- Lahan Lainnya : -

2.2 Profil Desa

1. Sejarah Desa Temiang

Awal mula Desa Temiang adalah perkebunan penduduk Desa Pagar Jati yang disebut dengan Talang, penduduk Desa Pagar Jati pertama kali di daerah yang bernama Pagar Gunung yang letaknya disebelah barat Desa Temiang berbatasan dengan Desa Kertapati. Kemudian berpindah ke daerah sebelah utara yang bernama perbo menang, dengan sciringnya perkembangan zaman maka terbentuklah suatu desa yang diberi nama Desa Temiang sekitar Tahun 1920.

Desa Temiang adalah suatu wilayah di Kecamatan Pagar Jati Kabupaten Bengkulu Tengah yang sebelumnya Kecamatan Pagar Jati adalah Kecamatan Taba Penanjung perwakilan dari berkabupaten Bengkulu Utara dan pada akhirnya mcjadi Kecamatan Pagar Jati Kabupaten Bengkulu Tengah. Menurut keterangan dari tokoh masyarakat setempat nama Desa Temiang diambil dari nama sebatang bambu yang tumbuhnya diatas batu hidup subur tidak pernah layu walau di musim kemarau, dan diyakini bambu tersebut lambat laun akan berkembang, maka diberi nama Desa Temiang.

Desa Temiang mulai terbentuk sekitar tahun 1920, dan pada tahun 1942-1955 Desa Temiang di pimpin oleh Baharudin (Bahuk) yang ditujuk sebagai Depati, kemudian dari tahun 1955-1960 Depati Desa Temiang digantikan oleh Masdeman (Ja'al). selanjutnya diganti Alibidin (Biduik) sebagai pejabat sementara dari tahun 1960-1963, kemudian 1964-1968

dipimpin oleh Abahari (Abah), ia meninggal dunia pada masa jabatannya 1968 dan digantikan oleh Sahil.

Pada masa kepemimpinan Bapak Sahil terbentuknya pemerintah desa mulai dari sekretaris desa, perangkat desa, pengurus masjid dan tokoh-tokoh masyarakat, 1974-1977 maka ditunjuk masyarakat M.Akil, sebagai PJS Depati, 1978 Semir ditunjuk sebagai Depati Desa Temiang. Pada tahun 1978-1992, Desa Temiang dipimpin oleh Sabirin sebagai Kepala Desa Temiang, dan sampai saat sekarang pemerintah Desa Temiang di pimpin oleh Kepala Desa.

Tabel 1.1

Sejarah Kelembagaan Pemerintah Desa Temiang

No	Nama Depati/ Kepala Desa	Tahun Masa Jabatan	Nama Jabatan	Wilayah pemerintahan
1	Baharudin	1942-1955	Depati Temiang	Desa Temiang
2	Masdeman	1955-1960	Depati Temiang	Desa Temiang
3	Alibidin	1960-1963	Depati Temiang	Desa Temiang
4	Abahari	1964-1968	Depati Temiang	Desa Temiang
5	Sahil	1968-1974	Depati Temiang	Desa Temiang
6	M.akil	1974-1977	Pejabat sementara	Desa Temiang
7	Semir	1978	Depati Temiang	Desa Temiang
8	Sabirin	1978-1992	Kepala desa	Desa Temiang
9	Sopian Pandari	1992-2002	Kepala desa	
10	Zikri	2002-2003	Pejabat Sementara	Desa Temiang
11	Suyadi	2003-2015	Kepala desa	Desa Temiang
12	Arpendi	2016-2021	Kepala desa	Desa Temiang
13	Ujang Berita	2022-2027	Kepala desa	Desa Temiang

2. Sejarah Perkembangan Desa

Tabel 2.1
Sejarah Perkembangan Desa

Tahun	Kejadian Yang Baik	Kejadian Yang Buruk
1942-1955	Desa Temiang pertama kali di pimpin oleh seorang Depati yang bernama Baharudin (BAHUK)	-
1955-1960	Desa Temiang di pimpin oleh Depati Masdeman (JA'AL)	Pada masa kepemimipinan, warga diselimuti rasa takut karena pada masa itu dikenang dengan sebutan masa PRI sehingga banyak warga yang mengungsi sementara waktu ke daerah lain.
1960-1963	Desa Temiang di pimpin oleh pejabat sementara Depati yang bernama Alibidin (BIDUIK)	-
1964-1968	Desa Temiang di pimpin oleh seorang Depati yang bernama Abahari (ABAH)	-
1968-1974	Desa Temiang di pimpin oleh Depati Sahil	Terjadinya peristiwa perang saudara yang mengakibatkan banyak warga Desa untuk sementara waktu pindah ke luar Desa
1974-1977	Desa Temiang di pimpin oleh pejabat sementara yang bernama M. Akil	-
1978	Desa Temiang di pimpin oleh Depati yang bernama Semir	-
1978-1992	Desa Temiang di pimpin oleh seorang Kepala Desa yang bernama Sabirin	Pada tahun 1979, terjadinya gempa bumi yang mengakibatkan banyak Rumah Penduduk yang roboh

1992-2002	<ul style="list-style-type: none"> • Melalui pemilihan epala desa secara demokrasi yang pertama kali di lakukan antara Sabirin dengan Sopian Pandari • Desa Temiang di pimpin oleh kepala desa yang bernama Sopian Pandari 	<ul style="list-style-type: none"> • Pada tahun 1993-1994 terjadi kemarau panjang selama 9 bulan yang mengakibatkan seluruh petani gagal panen • Pada 1997 terjadi kemarau panjang selama 7 bulan yang mengakibatkan aliran sungai terputus. Dan petani gagal panen. • Terjadinya gempa bumi yang melanda provinsi Bengkulu sebesar 7,2 SR tahun 2000
2002-2003	<ul style="list-style-type: none"> • Desa Temiang di pimpin oleh pejabat sementara sebagai kepala Desa Temiang yang bernama Zikri . • Pemilihan BPD Pertama kali sekabupaten Bengkulu Utara 	-
2003-2015	<ul style="list-style-type: none"> • Desa Temiang di pimpin oleh kepala desa yang bernama Suyadi • Tahun 2008 pemilihan BPD ke-2 • Tahun 2010 peringatan HUT RI ke-65 pertama kali di laksanakan di 	-

	lapangan sepak bola Desa Temiang • Tahun 2013 pemilihan BPD ke – 3	
2016	Desa Temiang di pimpin oleh kepala desa yang bernama Arpendi untuk masa jabatan 2016-2021	-
2022- 2027	Desa Temiang di pimpin oleh kepala desa yang bernama Ujang Berita	-

2.3 Keadaan Penduduk

Penduduk Desa Temiang berasal dari berbagai daerah yang berbeda-beda, dimana mayoritas penduduknya berasal dari Suku Rejang, namun ada juga beberapa suku pendatang seperti dari Bengkulu Selatan, Bengkulu Utara, dan Muko-Muko. Sehingga tradisi-tradisi musyawarah untuk mufakat, gotong royong dan kearifan lokal yang lain sudah dilakukan oleh masyarakat sejak adanya Desa Temiang dan hal tersebut secara efektif dapat menghindarkan adanya benturan-benturan antar kelompok di masyarakat.

Desa Temiang mempunyai jumlah penduduk 678 jiwa, yang terdiri dari Laki-laki 385 jiwa, Perempuan 293 jiwa, dan 170 KK, yang terbagi dalam 3 dusun .

Tabel 3.1
Sarana Prasarana Desa Temiang

No	Sarana Prasarana	Jumlah	Kondisi
1	Kantor Desa	1 Unit	Baik
2	Balai Pertemuan	-	-
3	Masjid Tempat Ibadah	1 Unit	Baik
4	Mushola	-	-
5	Pemukaman Umum	1 Unit	Layak
6	Lapangan Bola kaki	1 Unit	Layak

7	Sekolah PAUD	1 Unit	Layak
8	Sekolah Dasar	3 Unit	Baik
9	SLTP/ Mts	1 Unit	Baik
10	SLTA/ MA	-	-
11	Pelabuhan Nelayan	-	-
12	Pariwisata	-	-
13	Gedung Perpustakaan	-	-
14	Posyandu	1 Unit	Baik
15	Apotek	-	-
16	Rumah Sakit	-	-
17	Puskesmas	-	-
18	Pos kamling	3 unit	Baik

Tabel 3.2
Kependudukan Desa Temiang

NO	Kelompok umur	Jumlah
1	Jumlah KK	170 Jiwa
2	Jumlah penduduk	678 Jiwa
3	Jumlah penduduk laki-laki	385 Jiwa
4	Jumlah penduduk Perempuan	293 Jiwa
5	0-17 Tahun	273 jiwa
6	18-56 Tahun	225 jiwa
7	56 Tahun ke atas	180 jiwa

Tabel 3.3
Menurut Agama Desa Temiang

No	Agama	Jumlah Orang
1	Islam	678
2	Kristen	-
3	Katolik	-
4	Hindu	-
5	Budha	-

Tabel 3.4
Menurut Tingkat Pendidikan Desa Temiang

No	Pendidikan	Jumlah Orang
1	Belum Sekolah	
2	TK	18 Jiwa
3	Tamat SD/ Sederajat	117 Jiwa
4	SLTP	28 Jiwa
5	SLTA	56 Jiwa
6	D-1	1 Jiwa
7	D-2	1 jiwa
8	D-3	1 jiwa
9	S-1	13 Jiwa
10	S-2	-
11	S-3	-

Tabel 3.5
Mata Pencarian Masyarakat Desa Temiang

No	Jenis Pekerjaan	Jumlah Orang
1	PNS	3 Jiwa
2	Nelayan	-
3	Petani	80 Jiwa
4	Buruh Harian	6 Jiwa
5	Perkebunan	Hampir semua
6	Karyawan Swasta	18 Jiwa
7	Karyawan BUMN/BUMD	-
8	Bidan / Tenaga Kesehatan	1 Jiwa
9	Tukang	-
10	Pedagang	21 Jiwa
11	Wiraswasta	-
12	TNI/ Polri	-
13	Peternak	74 Jiwa
14	Pengacara	-
15	Notaris	-

Tabel 3.6
Organisasi atau Kelompok Masyarakat Desa Temiang

No	Nama	Jumlah
1.	Karang Taruna	1
2.	Risma	-
3.	Kelompok Tani	7

4.	Majelis Taklim	1
5.	PIK-R	-

Struktur Organisasi

Berdasarkan hasil penelitian yang dilakukan di Desa Temiang Kecamatan Pagar Jati Kabupaten Bengkulu Tengah, mendapatkan struktur organisasi sebagai berikut:

SUSUNAN ORGANISASI APARATUR DESA TEMIANG KECAMATAN PAGAR JATI KABUPATEN BENGKULU TENGAH

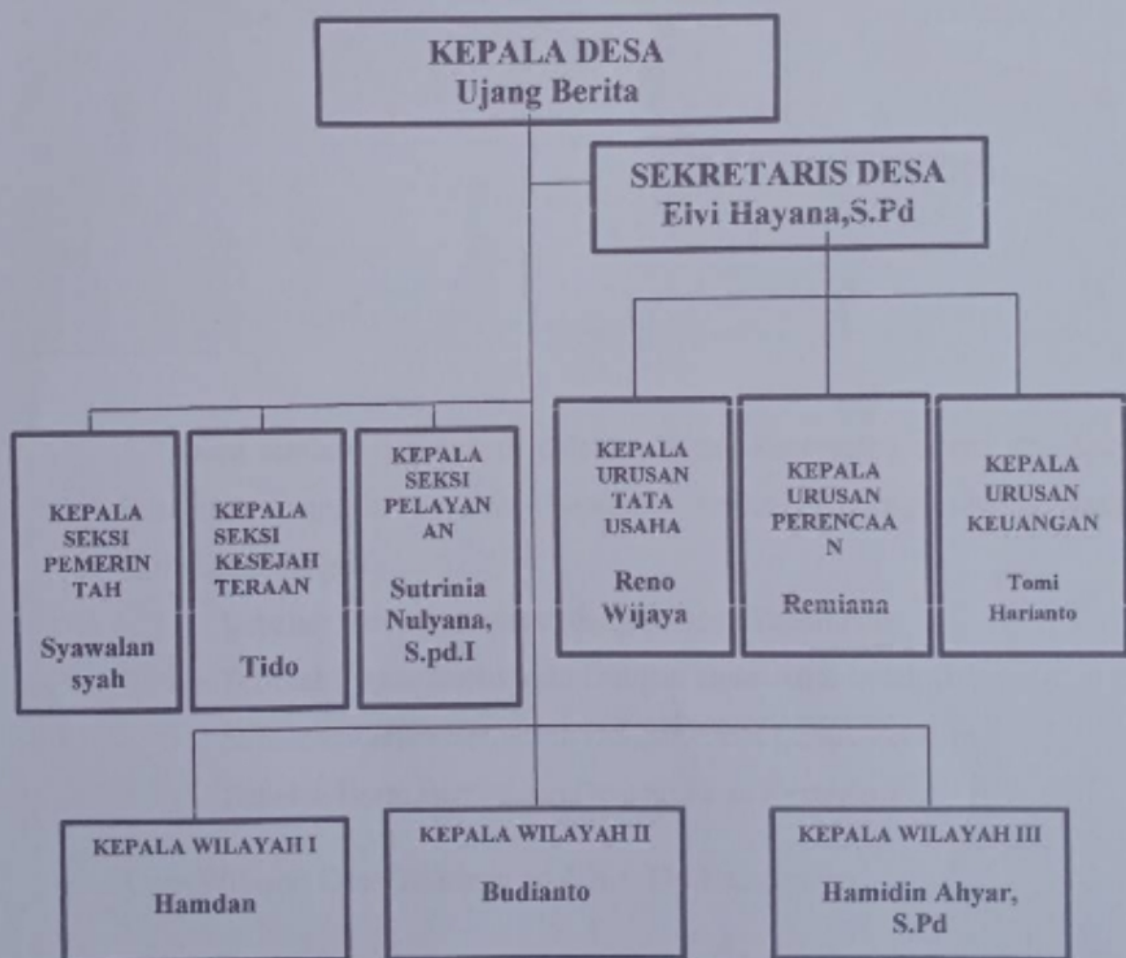

Peta Desa Temiang

Gambar 1.1
Peta Desa Temiang

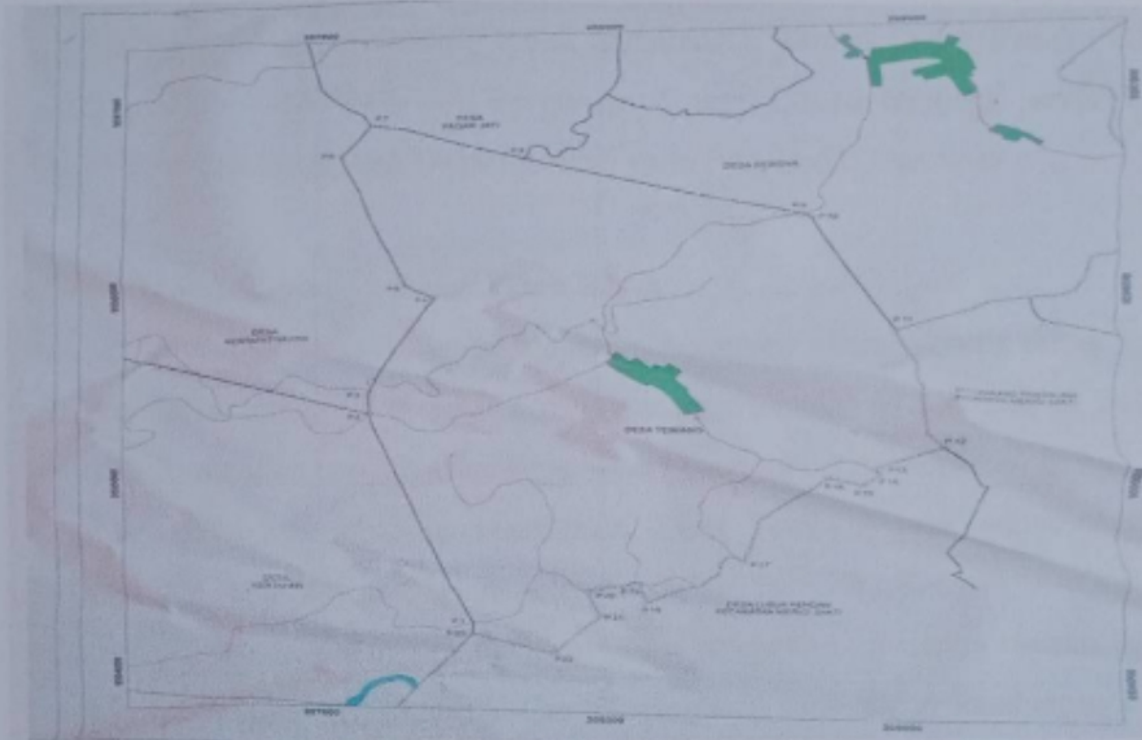

Desa temiang terletak di dalam wilayah kecamatan pagar jati, kab. Bengkulu tengah, provinsi Bengkulu terdiri dari tiga dusun yang berbatasan dengan :

- Sebelah Utara berbatasan dengan Desa Tabarenah
- Sebelah Timur Berbatasan Dengan Desa Arga Indah II
- Sebelah Selatan Berbatsan Dengan Desa Lubuk Pendam
- Sebelah Barat Berbatasan Dengan Desa Kertaparti

Luas Wilayah Desa Temiang adalah \pm 330 Ha, dimana :

Lahan Pemukiman : 4 Ha	Hutan : 50 Ha
Lahan Persawahan : 7 Ha	Danau/Waduk : -
Lahan Perkebunan : 250 Ha	Pertambangan : 12 Ha
Lahan Perternakan : 1 Ha	Lahan Lainnya : -

2.4 Keadaan Sosial Pendidikan

Komposisi tingkat pendidikan yang dimiliki atau sedang dijalani oleh penduduk di Desa Temiang mulai dari PAUD, Taman Kanak-Kanak (TK), SD, SMP, SMA/SMK dan Perguruan Tinggi. Lokasi lembaga pendidikan yang berada di wilayah Desa Temiang yaitu PAUD, SD, dan SMP

2.5 Keadaan Kehidupan Keagamaan Islam

Penduduk Desa Temiang mayoritas beragama islam. Selama bulan Suci Ramadhan masyarakat sekitar melaksanakan kewajiban berpuasa di bulan Suci Ramadhan dan melaksanakan Sholat Tarawih berjamaah.

Selain itu, sebagian masyarakat Desa Temiang juga melaksanakan kegiatan tadarus Al-Qur'an setelah Sholat Tarawih. Tadarus Al-Qur'an merupakan kegiatan mempelajari atau mengkaji tentang bacaan dan kandungan dari ayat suci Al-Qur'an. Kegiatan mendalami kandungan dari ayat suci Al-Qur'an tentu sangat bermanfaat salah satu manfaatnya yaitu, memudahkan pembacanya masuk surga dan dengan rajin bertadarus kita akan semakin dekat kepada Allah SWT.

BAB III

PROGRAM KERJA

3.1 Program Kerja KKN

Berdasarkan hasil observasi yang kami lakukan di Desa Temiang Kecamatan Pagar Jati Kabupaten Bengkulu Tengah, adapun tahapan-tahapan yang harus dilakukan dalam pelaksanaan Program Kerja, antara lain:

1. Kebersihan Lingkungan Masjid
2. Mengajar Ngaji
3. Membantu Kegiatan Warga (Gotong Royong, Posyandu Bulanan)
4. Mengadakan Acara Perlombaan Islami (Tatacara Sholat, Hafalan Surat Pendek Dan Busana Muslim)
5. Membantu Kegiatan Belajar-Mengajar Anak-Anak Di Sekolah Smpn 31 Bengkulu Tengah
6. Membantu Kegiatan Di Kantor Desa
7. Menghidupkan Kegiatan Masjid (Tadarusan)
8. Membantu Pelaksanaan Pesantren Kilat Smp 31 Bengkulu Tengah, Desa Temiang
9. Membantu Melatih Tarian Persembahan Untuk Perpisahan Smp 31 Bengkulu Tengah, Desa Temiang
10. Membantu Melatih Ngaji Khusus Smp 31 Bengkulu Tengah, Desa Temiang.
11. Membantu Pembagian Zakat
12. Membuat Papan Gender Di Tempat Wudhu
13. Pembuatan Gapura Perbatasan Desa Temiang (Membuat Papan Nama Pembatas)

3.2 Faktor Pendukung dan Penghambat Program

Dalam rangka melaksanakan Program Kuliah Kerja Nyata yang kami susun sesuai dengan potensi lingkungan dan masyarakat sekitar.

- a. Kepala Desa Temiang memberi dukungan penuh atas program-program KKN dan mampu mengajak masyarakat untuk ikut berpartisipasi di dalamnya. Tokoh agama dan perangkat desa sangat mendukung dan mau bekerjasama untk terlaksananya program-program KKN.

- b. Adanya Masjid yang memadai yang menjadi sentral kegiatan keagamaan
- c. Sumber daya manusia yang sangat mendukung, terutama anak-anak SD dan SMP yang memiliki semangat mengaji.

2. Faktor Penghambat Program

Dalam pelaksanaan Program Kuliah Kerja Nyata (KKN) hampir tidak ada hambatan. Ada beberapa hal yang menjadi hambatan dalam menjalankan program kami yaitu :

- a) Kesibukan warga Temiang sehingga sulit untuk mengumpulkannya.
- b) Kurangnya kesadaran masyarakat sehingga sedikit yang aktif membantu program-program kami.

3.3 Pelaksanaan Program Kerja

Teknis kegiatan KKN dilokasi disusun dalam dua tahap kegiatan yaitu:

- a. Tahap identifikasi masalah dan penyusunan program kerja.

Setelah mengikuti dan mendapatkan pembekalan, maka peserta KKN hadir di lokasi dalam rangka mensosialisasikan diri dan berinteraksi dengan masyarakat Desa Temiang Kecamatan Pagar Jati Kabupaten Bengkulu Tengah guna mengetahui social-kultur serta mengamati fenomena dan gejala sosial yang menyangkut budaya, pendidikan, ekonomi, pengalaman terhadap ajaran agama.

Kemudian menginventaris berbagai permasalahan dilokasi melalui program kerja berdasarkan skala prioritas melalui rencana program aksi pemecahan, potensi dan hambatannya. Yang dikonsultasikan kepada pihak aparat Desa Temiang Kecamatan Pagar Jati Kabupaten Bengkulu Tengah guna mendapatkan masukan dan perbaikan untuk tahap berikutnya.

b. Tahap pelaksanaan program

Program kegiatan pelaksanaan yang telah dilaksanakan di Desa Temiang Kecamatan Pagar Jati Kabupaten Bengkulu Tengah yaitu :

No	Bidang Garapan	Tujuan	Langkah-Langkah Pelaksanaan	Mitra	Waktu
1.	Kebersihan Lingkungan Masjid	Untuk menciptakan suasana masjid agar menjadi nyaman dan bersih.	Kegiatan ini dilakukan sebelum sholat jumat (08.00 – 11.00 WIB)	Mahasiswa KKN UIN FAS	Setiap hari Jumat
2.	Mengajar ngaji	Untuk mengatasi buta baca tulis Al-Qur'an dan menambah wawasan tentang hukum tajwid dalam Al-Quran terkhusus pada kalangan anak-anak dan remaja.	Dilakukan setiap selesai sholat ashar.	Mahasiswa KKN UIN FAS	Senin, Kamis dan Sabtu.

3.	Membantu kegiatan warga (Gotong royong, posyandu bulanan)	Menjalin silaturahmi dengan masyarakat sekitar	Dilakukan disetiap ada acara di desa	Mahasiswa KKN UIN FAS	Fleksible
4.	Berbuka Bersama	Untuk mempererat tali silaturahmi dengan masyarakat sekitar	Kegiatan ini akan bekerjasama dengan masyarakat sekitar dalam menyukseskan kegiatan buka bersama tersebut.	Mahasiswa KKN UIN FAS	17 Ramadhan 1443
5.	Mengadakan acara perlombaan islami (tatacara sholat, hafalan surat pendek dan busana muslim)	Untuk mengasah rasa percaya diri pada kalangan anak-anak/remaja dan menanamkan nilai-nilai keagamaan sejak usia dini.	Mengadakan berbagai macam perlombaan yang akan diikuti oleh kalangan anak-anak dan remaja	Mahasiswa KKN UIN FAS	4 hari sebelum Nuzulul Qur'an

6.	Membantu kegiatan belajar-mengajar anak-anak di sekolah	Untuk memberikan ilmu pengetahuan kepada anak-anak, dan memudahkan guru memilih dan menyusun bahan ajar.	Dilakukan di masa aktif sekolah	Mahasiswa KKN UIN FAS	Menunggu persetujuan Sekolah yang bersangkutan
7.	Membantu kegiatan di kantor desa	Untuk meringankan pekerjaan perangkat desa	Kegiatan ini dilakukan setiap hari Rabu	Mahasiswa KKN UIN FAS	Setiap hari Rabu
8.	Menghidupkan kegiatan masjid (tadarusan)	Untuk mencapai target khatam al-qur'an	Mahasiswa bersama warga membaca dan saling menyimak ayat-ayat al quran	Mahasiswa KKN UIN FAS	Selama bulan ramdhan 1443
9.	Membantu pembagian zakat	Untuk meringankan tugas panitia pembagian zakat	Mahasiswa membantu memberikan zakat kepada yang membutuhkan	Mahasiswa KKN UIN FAS	Mengikuti panitia penerimaan zakat desa

10.	Membuat papan gender di tempat wudhu	Untuk membedakan antara tempat wudhu perempuan dan laki laki.	Mahasiswa membuat papan gender yang akan diletakkan di masjid	Mahasiswa KKN UIN FAS	Fleksible
11.	Membantu pelaksanaan pesantren kilat SMP 31 Bengkulu Tengah, Desa Temiang	Untuk menyukseskan program pesantren kilat yang diadakan oleh pihak sekolah.	Kegiatan ini dilakukan dari jam 08.00-11.00 WIB	Mahasiswa KKN UIN FAS	Pada tanggal 18 & 19 Bulan Ramadhan
12.	Membantu melatih nari dan paduan suara untuk perpisahan SMP 31 Bengkulu Tengah, Desa Temiang	Untuk menyukseskan pelatihan paduan suara dan tarian untuk persiapan acara perpisahan SMP 31 Bengkulu tengah, Desa Temiang	Kegiatan ini dilakukan untuk mempersiapkan acara perpisahan SMP Desa Temiang	Mahasiswa KKN UIN FAS	Fleksibel

13.	Membantu melatih ngaji khusus SMP 31 Bengkulu Tengah, Desa Temiang.	Untuk mengatasi buta baca Al-Qur'an dan menambah wawasan tentang hukum tajwid dalam Al-Quran terkhusus pada kalangan remaja.	Dilakukan setiap selesai sholat ashar.	Mahasiswa KKN UIN FAS	Senin, Kamis, dan Sabtu
-----	---------------------------------------------------------------------	------------------------------------------------------------------------------------------------------------------------------	----------------------------------------	-----------------------	-------------------------

Tabel 4.1 Pelaksanaan Program Kerja

No	Nama Kegiatan	Lama Pelaksanaan	Keterangan
Program Unggulan			
1	Lomba Nuzul Qur'an	1 Hari	<i>Terlaksana</i>
Program Dasar Pokok			
1	Mengajar TPQ	Setiap Hari Senin, Rabu dan Jum'at	<i>Terlaksana</i>
2	Tadarus	Setiap Hari Selama Ramadhan	<i>Terlaksana</i>
3	Berbuka bersama	1 Hari	<i>Terlaksana</i>
4	Pelaksanaan Pesantren Kilat SMP 31 Bengkulu Tengah	2 Hari	<i>Terlaksana</i>
6	Kebersihan Masjid Al-Furqon	Setiap Hari Jum'at	<i>Terlaksana</i>
7	Lomba Peringatan Hari Kartini	2 Hari	<i>Terlaksana</i>

8	Panitia Zakat Fitrah	2 Hari	<i>Terlaksana</i>
9	Membantu Melatih Tarian Persembahan SMPN 31 Benteng	1 Hari	<i>Terlaksana</i>
10	Hari Raya Idul Fitri	1 Hari	<i>Terlaksana</i>
11	Membantu kegiatan belajar- mengajar anak-anak di sekolah SMPN 31 Benteng.	3 Hari	<i>Terlaksana</i>

Program Penunjang

1	Membuat Papan pembatas Desa Temiang	1 Hari	<i>Terlaksana</i>
2	Membuat Papan Gender Di Masjid Al-Furqon	1 Hari	<i>Terlaksana</i>

3.4 Evaluasi Hasil Program Kerja

Dari beberapa program kerja yang telah dilaksanakan, maka ada beberapa Program Kerja yang bisa kami garap tentunya dilaksanakan secara maksimal. Namun dari beberapa Program Kerja yang diperoleh dilapangan tersebut ada juga yang tidak bisa kami garap hal ini tentunya karena keterbatasan biaya, waktu, dan tenaga yang kami miliki. Adapun beberapa masalah yang bisa kita masukkan dalam program kerja misalnya mengenai, mengajar mengaji di masjid Al-Furqan, gotong royong masjid, Peringatan Nuzulul Qur'an, Peringatan Hari Kartini, pembuatan papan gender di masjid Al-Furqan, Pembuatan Pembatas Desa (Gapura) dan proker lainnya.

Dari beberapa program kerja yang kami tetapkan baik dalam buku besar program kerja maupun dalam kalender pelaksanaan program kerja, ada beberapa program kerja yang terlaksana secara maksimal atau dengan kata lain program kerja ini dapat dilaksanakan dengan sebaik-baiknya, namun ada juga beberapa program kerja yang tidak bisa dilaksanakan secara maksimal.

Adapun program lain yang bisa dilaksanakan secara baik ialah mengenai pembaharuan system, begitu juga dengan program mengenai kebersihan masjid melibatkan masyarakat dapat terlaksana dengan baik.

Dan ada beberapa program yang dirasakan cukup sukses, salah satunya yaitu, program Lomba Nuzul Quran. Namun dari beberapa program yang telah di buat tersebut, ada beberapa program yang tidak terlaksana secara maksimal atau tidak terlaksana dengan baik, oleh karena itu, kami selaku peserta Kuliah Kerja Nyata (KKN) menyadari bahwa itu semua adalah kelemahan kami dalam melaksanakan program tersebut. Baik dari segi ilmu, waktu, tenaga, serta materi yang kami miliki.

3.5 Rekomendasi

Selama kurang lebih dua bulan kami kelompok 63 melaksanakan Kuliah Kerja Nyata (KKN) di desa Temiang ini, ada beberapa hal yang akan kami rekomendasikan :

1. Bagi Mahasiswa
 - a. Harus menjalin silaturahmi dengan masyarakat, perangkat desa dan tokoh-tokoh agama.
 - b. Selalu bekerja sama dan kompak dalam melaksanakan Proker.
 - c. Menjadi penerus melaksanakan proker yang telah kami kerjakan,
 - d. Melaksanakan tupoksi pekerjaan sesuai dengan jurusan/prodi.
2. Bagi DPL dan Panitia LPPM UINFAS Bengkulu
 - a. Mahasiswa harus dibimbing, dibina dan di arahkan.
 - b. Melaksanakan tugas sesuai jadwal.
3. Bagi Pemerintahan Desa

Selalu mensupport dan merealisir pelaksanaan proker mahasiswa KKN.

BAB IV

PENUTUP

4.1 SIMPULAN

Setelah kami melaksanakan Kuliah Kerja Nyata di Desa Temiang, Kecamatan Pagar Jati, Kabupaten Bengkulu Tengah, selama 45 hari program yang telah kami laksanakan adalah sebagai berikut :

1. Dari segi kehidupan beragama, mayoritas penduduk Desa Desa Temiang, Kecamatan Pagar Jati Kabupaten Bengkulu Tengah, beragamakan Islam, kegiatan-kegiatan TPQ, Karang taruna, Gotong - royong membersihkan masjid dan lingkungan sekitarnya setiap hari jum'at terlihat sudah dilakukan, namun untuk mengadakan Ibadah secara langsung setiap hari yaitu melaksanakan sholat berjama'ah di Masjid terlihat masih kurang. Hal itu dikarenakan kegiatan dan waktu yang lebih banyak dilakukan untuk berkerja, sehingga pengamalan nilai-nilai agama sering ditinggalkan.
2. Dari segi perekonomian masyarakat Desa Temiang mempunyai perekonomian tingkat menengah.
3. Dari segi aspek budaya masyarakat Desa Temiang mayoritas adalah masih kuat dalam memegang adat istiadat.

4.2 SARAN

Setelah kami Melihat gejala-gejala yang terdiri masyarakat Desa Temiang maka kami menyarankan hendaknya : Warga Desa harus menyadari betapa pentingnya Sholat Berjama'ah Di Masjid daripada sibuk bekerja, terutama pada waktu Magrib, Dzhuhur dan Ashar jarang menunaikan ibadah sholat di masjid.

DAFTAR PUSTAKA

RPJMDes Temiang Kec. Pagar Jati Kab. Bengkulu 2016-2021

Pedoman Pelaksanaan Kegiatan KKN UINFAS Bengkulu 2022

L

A

M

P

I

R

A

N



PROGRAM KERJA KULIAH KERJA NYATA (KKN)

UIN FATMAWATI SUKARNO BENGKULU

ANGKATAN 1 TAHUN 2022

Kelompok/Desa/Perusahaan : 63/ Desa Temiang (Bengkulu Tengah)

Kecamatan : Pagar Jati

Kabupaten : Bengkulu Tengah

NO	Bidang Garapan	Tujuan	Langkah- Langkah Pelaksanaan	Mitra	Waktu
1.	Kebersihan Lingkungan Masjid	Untuk menciptakan suasana masjid agar mejadi nyaman dan bersih.	Kegiatan ini dilakukan sebelum sholat jumat (08.00 – 11.00 WIB)	Mahasiswa KKN UIN FAS	Setiap hari Jumat
2.	Mengajar ngaji	Untuk mengatasi buta baca tulis Al-Qur'an dan menambah wawasan tentang hukum tajwid dalam Al-Quran terkhusus pada kalangan anak-anak dan remaja.	Dilakukan setiap selesai sholat ashar.	Mahasiswa KKN UIN FAS	Senin, Kamis dan Sabtu.
3.	Membantu kegiatan warga (Gotong)	Menjalin silaturahmi dengan masyarakat sekitar	Dilakukan disetiap ada acara di desa	Mahasiswa KKN UIN FAS	Fleksible

	royong, posyandu bulanan)				
4.	Berbuka Bersama	Untuk mempererat tali silaturahmi dengan masyarakat sekitar	Kegiatan ini akan bekerjasama dengan masyarakat sekitar dalam menyukseskan kegiatan buka bersama tersebut.	Mahasiswa KKN UIN FAS	17 Ramadhan 1443
5.	Mengadakan acara perlombaan islami (tatacara sholat, hafalan surat pendek dan busana muslim)	Untuk mengasah rasa percaya diri pada kalangan anak-anak/remaja dan menanamkan nilai-nilai keagamaan sejak usia dini.	Mengadakan berbagai macam perlombaan yang akan diikuti oleh kalangan anak-anak dan remaja	Mahasiswa KKN UIN FAS	4 hari sebelum Nuzulul Qur'an
6.	Membantu kegiatan belajar-mengajar anak-anak di sekolah	Untuk memberikan ilmu pengetahuan kepada anak-anak, dan memudahkan guru memilih dan menyusun bahan ajar.	Dilakukan di masa aktif sekolah	Mahasiswa KKN UIN FAS	Menunggu persetujuan Sekolah yang bersangkutan
7.	Membantu kegiatan di	Untuk meringankan pekerjaan perangkat	Kegiatan ini di lakukan setiap	Mahasiswa KKN UIN	Setiap hari Rabu

	kantor desa	desa	hari Rabu	FAS	
8.	Menghidupkan kegiatan masjid (tadarusan)	Untuk mencapai target khatam al-qur'an	Mahasiswa bersama warga membaca dan saling menyimak ayat-ayat al quran	Mahasiswa KKN UIN FAS	Selama bulan ramdhan 1443
9.	Membantu pembagian zakat	Untuk meringankan tugas panitia pembagian zakat	Mahasiswa membantu memberikan zakat kepada yang membutuhkan	Mahasiswa KKN UIN FAS	Mengikuti panitia penerimaan zakat desa
10.	Membuat papan gender di tempat wudhu	Untuk membedakan antara tempat wudhu perempuan dan laki laki.	Mahasiswa membuat papan gender yang akan diletakkan di masjid	Mahasiswa KKN UIN FAS	Fleksible
11.	Membantu pelaksanaan pesantren kilat SMP 31 Bengkulu Tengah, Desa Temiang	Untuk menyukseskan program pesantren kilat yang di adakan oleh pihak sekolah.	Kegiatan ini dilakukan dari jam 08.00-11.00 WIB	Mahasiswa KKN UIN FAS	Pada tanggal 18 & 19 Bulan Ramadhan
12.	Membantu melatih nari dan paduan suara untuk perpisahan SMP 31 Bengkulu	Untuk menyukseskan pelatihan paduan suara dan tarian untuk persiapan acara perpisahan	Kegiatan ini dilakukan untuk mempersiapkan acara perpisahan SMP Desa Temiang	Mahasiswa KKN UIN FAS	Fleksibel

	Tengah, Desa Temiang	SMP 31 Bengkulu tengah, Desa Temiang			
13.	Membantu melatih ngaji khusus SMP 31 Bengkulu Tengah, Desa Temiang.	Untuk mengatasi buta baca Al-Qur'an dan menambah wawasan tentang hukum tajwid dalam Al-Quran terkhusus pada kalangan remaja.	Dilakukan setiap selesai sholat ashar.	Mahasiswa KKN UIN FAS	Senin, Kamis, dan Sabtu

Bengkulu, 31 Maret 2022

Mengetahui,

Kepala Desa

DPL

Ketua Kelompok



Dr. A. Suradi

Dr. A. Suradi, M. Ag

Indra Firmando

Indra Firmando

STRUKTUR KERJA
KULIAH KERJA NYATA (KKN) UIN FATMAWATI SUKARNO BENGKULU
ANGKATAN I TAHUN 2022

KELOMPOK : 63
DESA/PERUSAHAAN : Desa Temiang
KECAMATAN : Pagar Jati

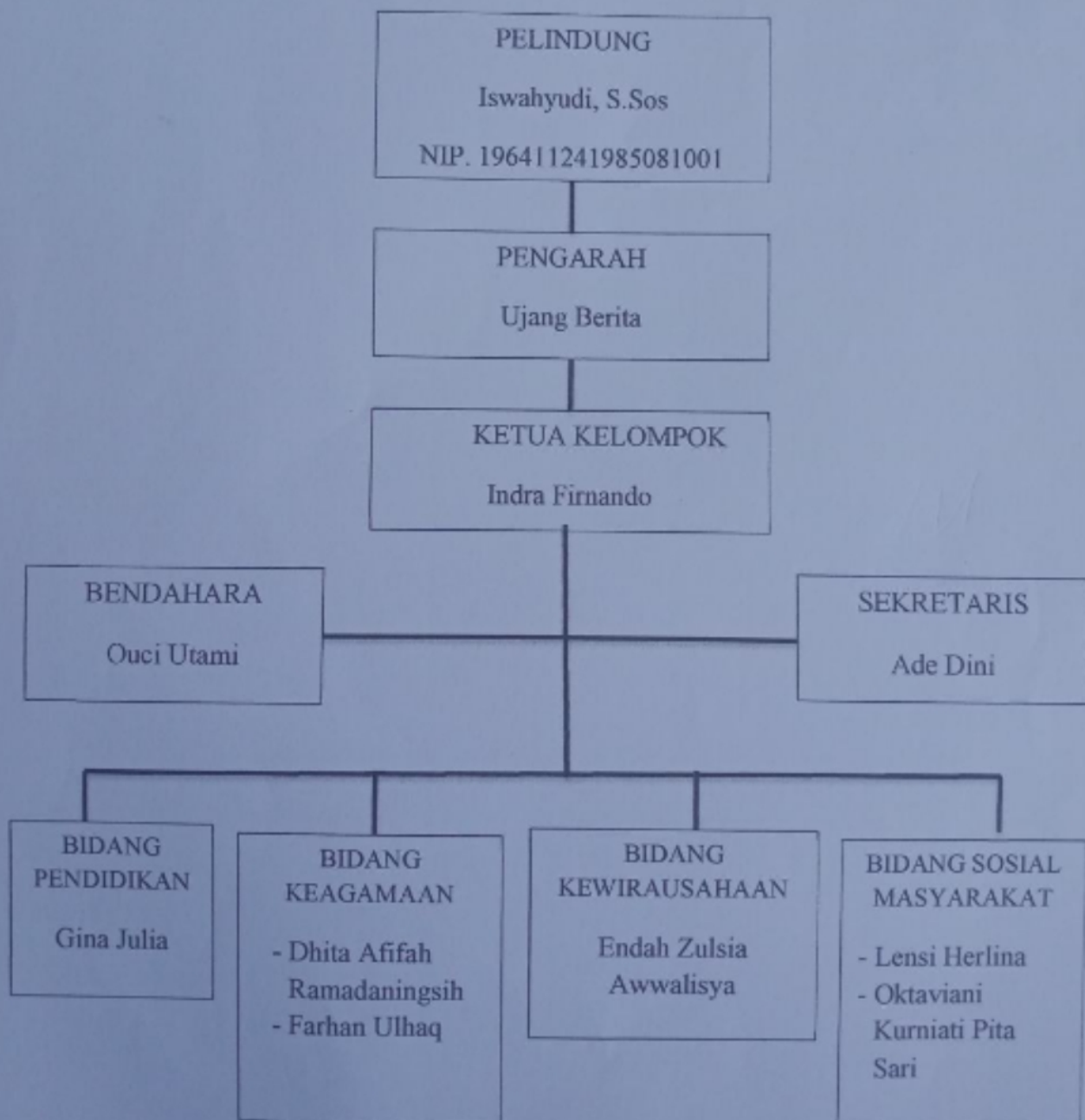

KETUA KELOMPOK

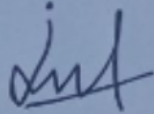

Indra Firnando

DOSEN PEMBIMBING LAPANGAN

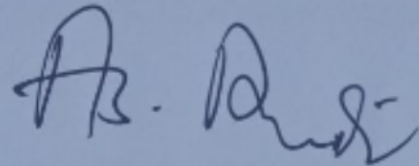

Dr. Ahmad Suradi, M.Ag
NIP. 19761192007011018

STRUKTUR INSTRUKSIONAL

KULIAH KERJA NYATA (KKN) UIN FATMAWATI SUKARNO BENGKULU

ANGKATAN I TAHUN 2022

KELOMPOK : 63
DESA/PERUSAHAAN : Desa Temiang
KECAMATAN : Pagar Jati



KETUA KELOMPOK

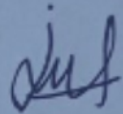

Indra Firnando

DOSEN PEMBIMBING LAPANGAN

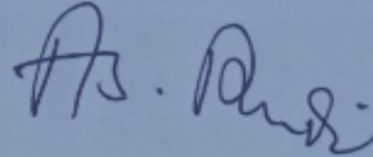

Dr. Ahmad Suradi, M.Ag
NIP. 19761192007011018

PETA WILAYAH KERJA

DESA TEMIANG

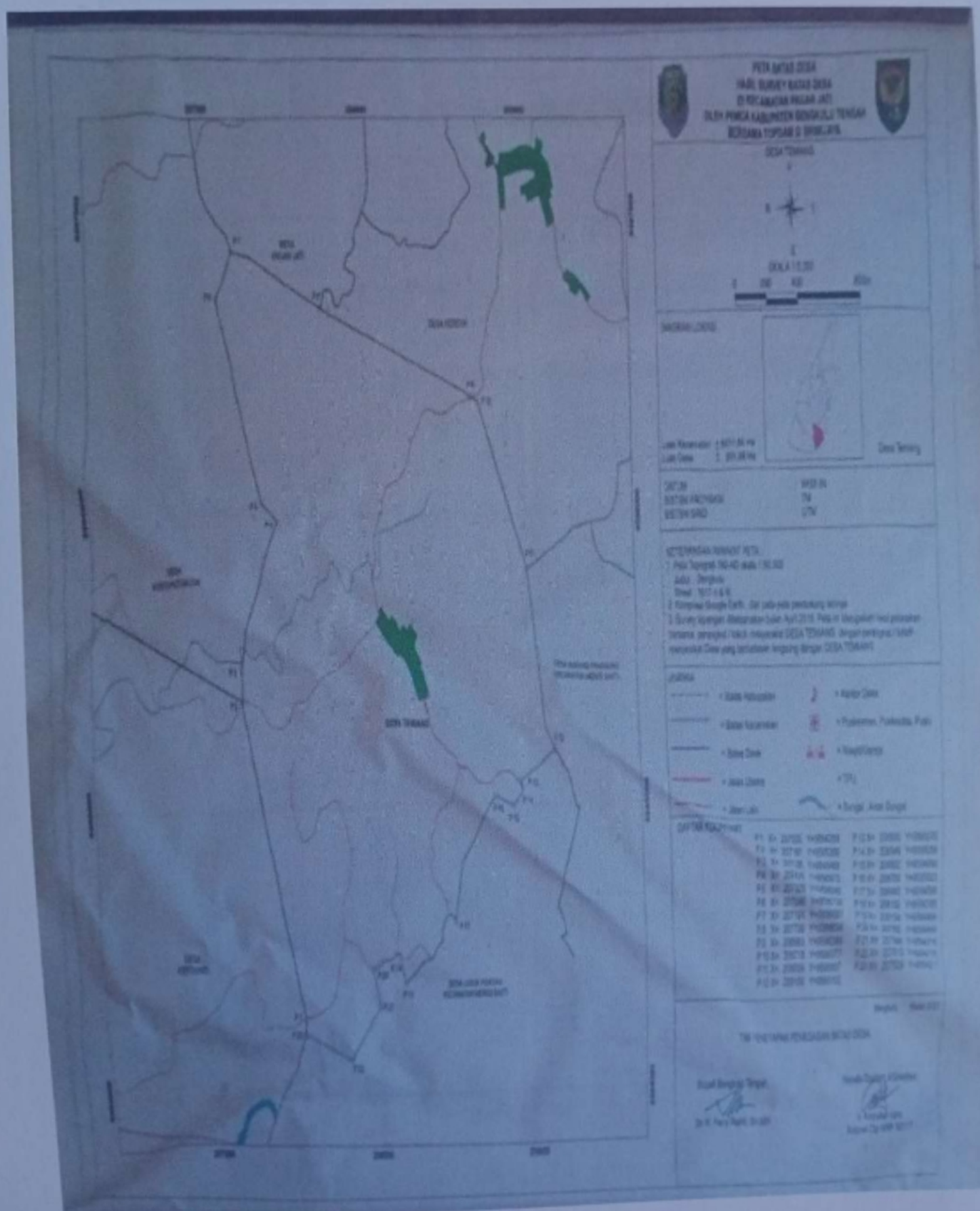

Praktek sholat)						
8. Lomba (Balap karung Dan Bola kaki)						
9. Posyandu balita dan lansia						
10. Pesantren Kilat di smpn 31 benteng						
11. Melatih tari persembahan						
12. Paduan suara						
13. Membantu gotong royong lingkungan sekitar						
14. Panitia penyaluran zakat fitrah						
15. Membuat papan gender tempat wudhu dan wc di						

Kegiatan Kelompok KKN 63 Desa Temiang



Gambar 1.1
Penyerahan kelompok KKN 63
Desa Temiang



Gambar 1.2
Lokakarya Perkenalan



Gambar 1.3
Posyandu Bulanan



Gambar 1.4
Gotong royong membantu warga



Gambar 1.5
Kegiatan Mengajar Mengaji



Gambar 2.1

Membantu Kegiatan Di Kantor Desa



Gambar 2.2

Menghidupkan kegiatan masjid (tadarusan)



Gambar 2.3

Membantu kegiatan belajar-mengajar di
SMP 31 Bengkulu Tengah, Desa Temiang



Gambar 2.4

Membantu Pelaksanaan Pesantren Kilat
Di SMPN 31 Bengkulu Tengah, Desa Temiang



Gambar 2.5

Membantu Mengajar Ngaji Siswa/Siswi
Di SMPN 31 Bengkulu Tengah, Desa Temiang



Gambar 3.1

Membantu pembagian zakat



Gambar 3.2

Pembuatan Gapura Di Desa Temiang



Gambar 3.3

Membantu Melatih Tari Persembahan
Untuk Perpisahan SMP 31 Bengkulu Tengah, Desa Temiang

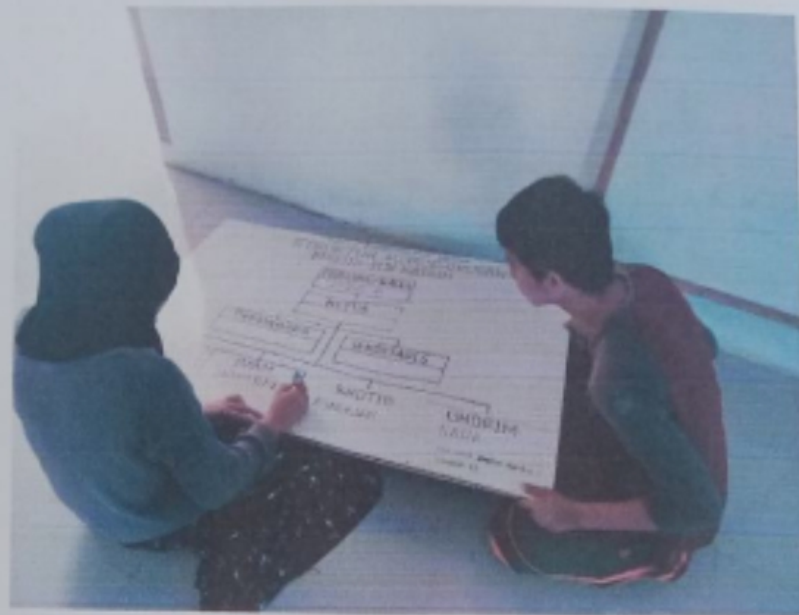

Gambar 3.4

Kebersihan Lingkungan Masjid



Gambar 3.5

Pelaksanaan Sholat Idul Fitri



Gambar 4.1

Membuat papan gender di tempat wudhu



Gambar 4.2

Mengadakan Acara Perlombaan Nuzulul Qur'an
(Tatacara Sholat, Hafalan Surat Pendek Dan Busana Muslim)



Gambar 4.3
Kegiatan Lomba Hari Kartini
(Lomba balap karung dan Sepak Bola Antar kadun)



Gambar 4.4

Lokakarya Perpisahan Bersama Warga Desa Temiang



Gambar 4.5

Penarikan sekaligus Monitoring KKN 63