LAPORAN PELAKSANAAN

KULIAH KERJA NYATA BERBASIS MASJID

UNIVERSITAS ISLAM NEGERI FATMAWATI SUKARNO BENGKULU ANGKATAN 4 TAHUN AKADEMIK 2025

Desa/Kelurahan	: Giri Mulya
Kecamatan	: Ulu Talo
Kabupaten/ Kota	: Seluma
DPL	: Dr. Ahmad Walid M.Pd

Disusun Untuk Melengkapi Pelaporan Kegiatan Kuliah Kerja Nyata Angkatan 4 Tahun 2025

LEMBAGA PENELITIAN DAN PENGABDIAN KEPADA MASYARAKAT UNIVERSITAS ISLAM NEGERI FATMAWATI SUKARNO BENGKULU

TAHUN AKADEMIK 2025

PENGESAHAN LAPORAN

KULIAH KERJA NYATA BERBASIS MASJID

UNIVERSITAS ISLAM NEGERI FATMAWATI SUKARNO BENGKULU

ANGKATAN 4 TAHUN AKADEMIK 2025

Telah dilaksanakan Kuliah Kerja Nyata Universitas Islam Negeri Fatmawati Sukarno Bengkulu oleh

Kelompok 27

Di Desa Giri Mulya kecamatan Ulu Talo kabupaten Seluma

Pada tanggal 27 Februari – 4 April 2025

Ketua,	Sekretaris.
Marsando	Naila Zulvia
NIM.2223150128	NIM.2223140157

Mengetahui/Menyetujui

Dosen pembimbing lapangan,	Kepala desa
Khozin Zaki, MA	Ikhsan Suandi
NIP.199105112024211031	

a.n Kepala LPPM UAD

Kabid PkM & KKN

DATA ANGGOTA KELOMPOK

1. Nama : Marsando
   NIM 2223120008
   Fakultas : Syariah
2. Nama : Deri Sukma Wijayanti
   NIM 2223250043
   Fakultas : Tarbiyah Dan Tadris
3. Nama : Naila Zulvia
   NIM 2223140157
   Fakultas : Ekonomi Dan Bisnis Islam
4. Nama :Nurlaila Harahap
   NIM 2223230070
   Fakultas : Tarbiyah Dan Tadris
5. Nama : Chanti Santia Putri
   NIM 2223290050
   Fakultas : Tarbiyah Dan Tadris
6. Nama : Indah Rukmana
   NIM 2223110079
   Fakultas : Syariah
7. Nama : Zulaiha Ida Oktaria
   NIM 2223250036
   Fakultas : Tarbiyah Dan Tadris
8. Nama : Yuni Fadillah
   NIM 2223210119
   Fakultas : Tarbiyah Dan Tadris
9. Nama : Yuwana Rahmawati
   NIM 2223290007
   Fakultas : Tarbiyah Dan Tadris

KATA PENGANTAR

Assalamu'alaikum Warahmatullahi Wabarakatuh

Puji syukur kita panjatkan kehadirat Allah SWT yang telah memberikan rahmat serta hidayah-Nya sehingga kami dapat melaksanakan laporan pelaksanaan Kuliah Kerja Nyata (KKN) Reguler Berbasis Masjid, Kelompok 27, Desa Giri Mulya, Kecamatan Ulu Talo Kabupaten Seluma pada tanggal 27 Februari – 4 April 2025 dengan lancar. Laporan pelaksanaan KKN ini disusun sebagai bentuk pertanggungjawaban kepada Kepala Lembaga Pengabdian Masyarakat Universitas Islam Negeri Fatmawati Sukarno Bengkulu sebagai penyelenggara KKN.

Ucapan terima kasih kami sampaikan kepada:

1. Bapak Prof. Dr. KH. Zulkarnain, M.Pd. selaku Rektor UINFAS Bengkulu yang telah menugaskan seluruh panitia dalam pelaksanaan KKN Tahun 2025.
2. Bapak Dr. Suhirman, M.Ag. Selaku Ketua LPPM UINFAS Bengkulu yang telah mempersiapkan dan memperhatikan pelaksanaan kegiatan KKN Tahun 202.
3. Bapak Evan Stiawan, SE, MM, WMI. Selaku Ketua Panitia KKN UINFAS Bengkulu Tahun 2025.
4. Bapak, Dr. Ahmad Walid M.Pd, selaku Dosen Pembimbing Lapangan KKN Berbasis Masjid Kelompok 27 yang telah memberi arahan dan himbauan selama kegiatan KKN berlangsung.
5. Bapak M. Syaerozi selaku Kepala Desa Giri Mulya yang telah menerima dan membantu kami selama berlangsungnya KKN di desa ini.
6. Bapak Sugianto selaku Pengarah Kami selama Kkn Di Giri Mulya yang telah membantu kegiatan dan proker selama KKN berlangsung.
7. Seluruh Perangkat Giri Mulya yang telah membantu selama kegiatan KKN berlangsung.
8. Ketua dan seluruh anggota Karang Taruna desa Giri Mulya yang telah terlibat dalam pelaksanaan program kerja selama KKN berlangsung
9. Seluruh lapisan masyarakat desa Giri Mulya yang telah menerima dengan baik

dan membantu kami selama KKN berlangsung.

10. Seluruh pemuda/pemudi desa Giri Mulya yang telah menemani dan membantu selama kegiatan KKN berlangsung.

Kepada semua pihak yang telah terlibat dan berpartisipasi dalam Kuliah Kerja Nyata (KKN) di Desa Giri Mulya, kami memohon maaf atas segala kekuarangan selama pelaksanaan Kuliah Kerja Nyata (KKN) baik yang disengaja maupun tidak disengaja. Kami menyadari dalam penyusunan laporan akhir KKN ini masih jauh dari kesempurnaan. Oleh karena itu, kami berharap atas kritik dan saran yang membangun demi menuju perbaikan dan kesempurnaan laporan ini. Wassalamualaikum Warahmatullahi Wabarakatuh.

Desa Giri Mulya, April 2025

Penyusun

DAFTAR ISI

HALAMAN JUDUL ..... **i**
LEMBAR PENGESAHAN ..... **ii**
DATA ANGGOTA KELOMPOK ..... **iii**
KATA PENGANTAR ..... **v**
DAFTAR ISI ..... **vii**
DAFTAR TABEL ..... **viii**
DAFTAR GAMBAR ..... **ix**
DAFTAR LAMPIRAN ..... **x**
BAB 1 PENDAHULUAN
10.1 Analisis Situasi 1
10.2 Tujuan KKN 1
10.3 Manfaat KKN 2
10.4 Sasaran 3
10.5 Metode Yang Digunakan 4
BAB II GAMBARAN UMUM DESA LOKASI KKN
A. Letak Geografis 5
B. Profil Desa 5
C. Keadaan Penduduk 6
D. Keadaan Sosial Pendidikan 8
E. Keadaan Kehidupan Keagamaan Islam 8
BAB III PROGRAM KERJA
A. Program Kerja 11
B. Faktor Pendukung Dan Penghambat Program 12
C. Pelaksanaan Program 13
D. Evalusi Hasil Program Kerja 15
E. Rekomendasi 16
BAB IV SIMPULAN DAN PENUTUP
A. Simpulan 18
B. Saran 19
DAFTAR PUSTAKA
LAMPIRAN

DAFTAR TABEL

Tabel 1.1 Data jumlah penduduk Desa Giri Mulya
Tabel 1.2 Data tingkat pendidikan masyarakat Giri Mulya
Tabel 1.3 Data pekerjaan masyarakat Desa Giri Mulya
Table 1.4 Data jumlah ternak Desa Giri Mulya
Table 1.5 Data perkebunan Desa Giri Mulya
Table 1.6 Data sarana prasarana Desa Giri
mulya

DAFTAR GAMBAR

Gambar.1 penyerahan mahasiswa KKN

Gambar.2 kegiatan tadarusan

Gambar.3 kegiatan mengajar ngaji di Sekretariat

Gambar.4 kunjungan kerumah kades

Gambar.5 silaturahmi kerumah-rumah warga

Gambar.6 kunjungan kepolres Seluma

Gambar.7 kunjungan kerumah sekdes

Gambar.8 Mengajar Ngaji Di TPQ

Gambar.9 kebersihan masjid

Gambar. 10 kunjungan ke SD 176

Seluma

Gambar.11 pengabdian di SD 176

Seluma

Gambar.12 kegiatan mengajar Les PAUD

Gambar.13 kegiatan Menanam Kacang bersama Ibu KWT

Gambar.14 foto bersama dewan guru SD 176 Seluma

Gambar.15 kegiatan acara lomba nuzulul quran

Gambar.16 Pembagian Hadia lomba Nuzul Qur'an

Gambar.17 kegiatan Penyuluhan posyandu

Gambar.18 kegiatan bermain voli

Gambar.19 kegiatan masak-masak bersama ibu desa Giri

Mulya

Gambar.20 kegiatan buka bersama

Gambar.21 Pembuatan proker Tong sampah

Gambar.22 Kegiatan Kebersihan Masjid

Gambar.23 Kunjungan wisata Air Panas

Gambar.24 Kunjungan Tempat PSHT Giri Mulya

Gambar. 25 Penempelan Do'a- do'a Di masjid

Gambar.26 Latihan Khosidah Di sekretariat

Gambar.27 Pembuatan Tugu Bersama Karang Taruna

Gambar.28 monitoring sekaligus penarikan mahasiswa KKN

Gambar.29 takbiran keliling

Gambar.30 Kegiatan Perpisahan

DAFTAR LAMPIRAN

Lampiran 1.Surat Penyerahan, Berita Acara

Lampiran 2. Monitoring, Berita Acara

Lampiran 3.Penarikan, Berita Acara

Lampiran 4.Struktur Instruksional

Lampiran 5.Struktur Kerja

Lampiran 6.Biodata Kelompok

Lampiran 7.Program Kerja

Lampitran 8.Dokumentasi

BAB I
PENDAHULUAN

1.1 Analisi Situsai

Kuliah Kerja Nyata (KKN) merupakan intrakurikuler dimana pelaksanaannya merupakan bentuk realisasi dari Tri Dharma Perguruan Tinggi yaitu Pendidikan atau Pengajaran, Penelitian dan Pengabdian Masyarakat. KKN ini diharapkan dapat menyentuh langsung kebutuhan masyarakat yang realistis dalam bidang keagamaan, sosial, dan budaya. KKN ini bertujuan untuk meningkatkan pengetahuan agama, sikap, dan keterampilan peserta KKN melalui penerapan pengetahuan agama secara vertikal dan horizontal. Tidak diragukan lagi, kegiatan penelitian dan pengembangan (KKN) ini berfungsi sebagai mediator langsung untuk praktek dan pengembangan teori dan konsep yang telah dipelajari. Namun, tujuan utama dari pelaksanaan KKN ini adalah untuk membantu masyarakat dengan meningkatkan cara berpikir, pengetahuan, dan keterampilan sehingga dapat menumbuhkan sumber daya yang dapat membantu masyarakat, terutama secara moral dan spiritual.

Dalam laporan ini, kami mengacu pada buku panduan dan petunjuk yang ada mengenai langkah-langkah kegiatan yang dimulai dengan observasi dan pengumpulan informasi di lokasi KKN Desa Sekunyit, Kecamatan kaur selatan, Kabupaten kaur. Tujuan dari laporan ini adalah untuk mengidentifikasi masalah dan kondisi masyarakat terkait dengan kondisi geografis, sosial masyarakat, sosial budaya, ekonomi, pendidikan, dan tingkat pengawasan masyarakat.

Laporan KKN Berbasis Masjid Kelompok 27 lebih menekankan pada kegiatan keagamaan, kegiatan peribadahan, kegiatan sosial masyarakat, dan program kerja yang dirancang berdasarkan kemampuan kelompok 27 ini.

1.2 Tujuan

A. Adapun tujuan dan manfaat dilaksanakannya program kerja nyata (KKN) ialah:

1. Tujuan Umum

a. Menyediakan calon sarjana yang lebih menghayati dan memahami kompleksitas masalah yang dihadapi masyarakat serta memperluas wawasan pemikiran mereka dengan belajar praktik terpadu.

b. Meningkatkan kemampuan agama, sikap, dan keterampilan siswa melalui penerapan agama Islam, teknologi, dan seni bernafaskan Islam secara langsung di masyarakat serta mengajarkan siswa untuk bekerja sama dalam bidang keahlian yang berbeda.

c. Menjadikan agama sebagai motivasi dan inspirasi untuk kegiatan masyarakat sehingga nilai-nilai agama dapat disebarkan ke semua aspek.

2. Tujuan Institusional
   a. Memungkinkan umpan balik dan masukan untuk penyempurnaan sistem pendidikan perguruan tinggi Universitas Islam Negeri Fatmawati Sukarno Bengkulu (UINFAS) yang sesuai dengan kebutuhan pasar kerja dan pembangunan nasional.
   b. Membantu pemerintah dalam mempercepat pembangunan masyarakat yang berkelanjutan di banyak bidang, terutama di bidang keagamaan.
   c. Mempercepat hubungan dan mensinergikan program Universitas Islam Negeri Fatmawati Sukarno Bengkulu (UINFAS) dengan pemerintah dan masyarakat untuk mendapatkan dukungan moril dan materil bagi eksistensi dan pengembangan UINFAS Bengkulu di masa mendatang.

1.3 Manfaat

1. Agar siswa mendapatkan pengalaman belajar yang bermanfaat melalui keterlibatan mereka dalam komunitas yang secara praktis dan interdisipliner menemukan, merumuskan, memecahkan, dan menangani masalah pembangunan.
2. Agar siswa dapat memberikan pemikiran berdasarkan seni, ilmu pengetahuan, dan teknologi untuk menumbuhkan, mempercepat proses, dan mempersiapkan kader pembangunan.
3. Meningkatkan hubungan UINFAS Bengkulu dengan pemerintah daerah, lembaga teknis, dan masyarakat untuk meningkatkan peran dan menyesuaikan kegiatan pendidikan dan penelitian dengan kebutuhan masyarakat yang berkembang

.

1.4 Sasaran

1. Bagi Masyarakat

    a. Masyarakat menerima bantuan pikiran dan tenaga untuk meningkatkan pengetahuan dan keterampilan. untuk meningkatkan kapasitas Sumber Daya Manusia (SDM) dan memungkinkan mereka untuk berkembang secara mandiri.

    b. Kemampuan dan partisipasi dalam masyarakat dan pembangunan, terutama pembangunan agama

2. Bagi pemerintah

    a. Membantu mempercepat proses pembangunan pemerintah, termasuk meningkatkan kualitas sumber daya manusia.

    b. Memungkinkan perguruan tinggi untuk berkolaborasi dan berkomunikasi dengan pemerintah.

3. Bagi mahasiswa

    a. Meningkatkan cara mahasiswa berpikir, bersikap, dan bertindak serta meningkatkan kemampuan mereka untuk berpikir, merumuskan, dan memecahkan masalah secara efektif dan terpadu.

    b. Meningkatkan kesadaran dan pengetahuan mahasiswa tentang berbagai masalah dalam masyarakat yang sedang berkembang, khususnya dalam bidang keagamaan.

4. Bagi lembaga universitas islam negeri fatmawati sukarno(UINFAS)Bengkulu

    a. Mendapatkan masukan bagi penyelenggaraan pendidikan atau pengajaran, penelitian dan pengabdian dalam bidang agama.

    b. Meningkatkan partisipasi dan peran Universitas Islam Negeri Fatmawati Sukarno (UINFAS) Bengkulu dalam melaksanakan pembangunan dalam bidang agama.

    c. Meningkatkan kerja sama Universitas Islam Negeri Fatmawati Sukarno (UINFAS) Bengkulu dengan pemerintahan daerah, perguruan tinggi dan instansi yang terkait.

1.5 Metode Yang Digunakan

Adapun metode yang digunakan dalam mengidentifikasi masalah dan eksplansi Masalah adalah sebagai berikut :

1. Observasi: Sebagai langkah awal setelah tiba di lokasi Kuliah Kerja Nyata (KKN) di Desa Giri Mulya Kecamatan Ulu talo Kabupaten Seluma kami melakukan pengamatan secara langsung (survei) dengan mengunjungi rumah warga untuk mengetahui kondisi masyarakat secara keseluruhan.
2. Setelah observasi lapangan, kami melakukan wawancara dengan tokoh-tokoh masyarakat Desa Giri Mulya, termasuk kepala desa, tokoh agama, pemuda, dan warga setempat. Tujuan dari wawancara ini adalah untuk mendapatkan informasi lebih lanjut tentang kehidupan masyarakat Desa Sekunyit.
3. Pendekatan Umum: Pendekatan ini melibatkan mengenalkan peserta kuliah kerja dengan masyarakat Desa Giri Mulya, Kecamatan Ulu Talo, Kabupaten Seluma. Metode khusus ini mencakup:
    a. Pendekatan kepada Perangkat-perangkat desa
    b. Pendekatan kepada tokoh-tokoh agama
    c. Pendekatan kepada remaja/karang taruna
    d. Pendekatan kepada Anak-anak
    e. Dan Masyarakat Desa Giri Mulya

Silahturahmi atau, sebaliknya, kunjungan mereka ke sekretariat kelompok 27 memberikan gambaran tentang kondisi anak-anak muda dan remaja, termasuk karang taruna, yang merupakan harapan untuk perbaikan di masa depan.

BAB II
GAMBARAN UMUM DESA LOKASI KKN

A. Letak Geografis

Desa Giri Mulya terletak di Kecamatan Ulu Talo, Kabupaten Seluma, Provinsi Bengkulu, Indonesia. Koordinat geografis desa ini adalah sekitar 4°5′25″ Lintang Selatan dan 102°45′7″ Bujur Timur Desa ini merupakan bagian dari Unit Permukiman Transmigrasi Pagar Banyu SP I . Luas wilayah Desa Giri Mulya adalah sekitar 39,25 km² Secara administratif, Desa Giri Mulya termasuk dalam wilayah Kecamatan Ulu Talo, yang berbatasan dengan beberapa kecamatan lain di Kabupaten Seluma.

B. Profil Desa

1. Sejarah desa

Proses Pengajuan Tranmigrasi oleh masyarakat Desa Pagar Banyu kepala desa dan LKMD melalui camat Masmambang Kecamatan Talo Kabupaten Bengkulu Selatan Propinsi Bengkulu pada tahun 1993/1994 kemudian pada tahun 1994/1995 diadakan Proses Pembebasan Lahan, pembangunan dan dimulainya pembangunan pemukiman pada tahun 1996/1997 didatangkan warga Tranmigrasi pada tgl 12 januari 1997 yang berasal dari Jawa Timur 81 KK dan pada tgl 21 Januari 1997 didatangkan lagi warga Tranmigrasi yang berasal dari Bali 25 KK kemudian pada tgl 24 februari 1997 didatangkan lagi warga Tranmigrasi yang berasal dari Jawa Barat 54 KK dan selanjutnya pada tgl 04 Maret 1997 didatangkan lagi warga Tranmigrasi yang berasal dari Jawa Tengah 38 KK dan pada tgl 24 Maret 1997 juga dimasukan warga Tranmigrasi Lokal yang disebut APPDT sebanyak 52 KK. Jadi pada awalnya Desa UPT 1 Pagar Banyu yang terdiri dari 2 Dusun dengan jumlah penduduk 250 jiwa dengan Ka. UPT adalah Bpk Aidin Dja'ah pada tanggal 31 Oktober 1997 diadakan Pembentukan KUD yang diberi Nama KUD HARAPAN JAYA, Selain itu pada bulan Agustus 1997 UPT I Desa Pagar Banyu mengalami Kemarau yang panjang dan pada Tahun 1998 untuk pertama kali UPT I Pagar Banyu mengikuti pesta Demokrasi Pemilihan kepala Desa yang pada saat itu di menangkan oleh Bpk Mujio dari 5 (lima) pasang calon dan waktu Pemerintahan Bapak Mujio tepatnya tanggal 03 Agustus 1999 UPT | Desa Pagar Banyu Berubah Nama yaitu Desa Giri Mulya. Pada tahun ini juga Desa Giri Mulya mendapatkan bantuan dari Dinas Tranmigrasi yaitu sebesar Rp.

500.000,- dan Bantuan KUBE Rp.1.000.000,- selain itu juga tahun yang sama mendapatkan Bantuan Sapi 40 Ekor. Pada tahun 2000 terjadi peristiwa Gempa Bumi yang mengakibatkan masarakat Giri Mulya banyak mengalami kerugian akibat Bencana tersebut.

Pada tanggal 02 Februari 2003 PJS Kades Bpk Mujio Mengundurkan diri dari Jabatanya yang di gantikan oleh Bpk Ahmad Tekad yang Saat itu sebagai Sekdes menggantikan sebagai PJS Kades Yang baru. Pada tanggal 29 januari 2005 Desa Giri Mulya UPT 1 Pagar Banyu di serahkan oleh Dinas Tranmigrasi dan PPH yang diwakili Bpk Drs Herman Yulian (Kasi Sosbud) Dinas Tranmigrasi dan PPH Propinsi Bengkulu Kepada Pemda Kabupaten Seluma yang diwakil oleh Bpk Drs Mulkan Tajudin (Sekda Kab, Seluma) setelah Serah Trima tersebut Desa Gilri Mulya UPT 1 Desa Pagar Banyu sudah lepas dari tanggung Jawab Dinas Tranmigrasi pada tahun 2007 SK PJS Kades Bpk Ahmad Tekad berakahir dikarnakan Meningal dunia atas kekosongan PJS pada waktu itu atas dasar SK Camat Ulu Talo maka diangkatlah Bpk Agus Suro menjadi Pelaksana harian PJS Kades Desa Giri Mulya.

Pada tahun 2010 Pengusulan Berkas PJS Kades yang di ikuti 2 Orang Calon antara lain Bpk Zainuri, BA dan Bpk Mugito setelah dilakukan penyeleksiaan Berkas maka yang di terima adalah Bpk Zainuri,B,A.yang akan Menjabat sebagai PJS Kades menggantikan Bpk Agus Suro sebagai pelaksana tugas harian atas Meningalnya Ahmad Tekad,dengan ditermanya Bpk zainuri, B, A menjadi PJS Kades tidak begitu lama PJS Kades Zainuri, BA tepatnya tanggal 28 April 2010 langsung di lantiknya PJS Baru oleh (Bpk Bupati Seluma Murman Efendi, SH) dengan di lantiknya PJS Yang baru maka berakhirlah SK PJS Kades BPK Agus Suro. Masa kepemimpinan Bpk zainuri, BA adapun kemajuan yang di capai yaitu antara lain ada tanggal 14 Oktober 2010 pembentukan KUD yang diberi Nama "Sumber Rejeki" dan tahun 2011 mendapatkan Bantuan dari Depsos Kabupaten Seluma yang di salurkan ke tiga kelompok KUBE yaitu Bantuan 6 Ekor sapi dan 2 Unit Tenda. Pada tanggal 21 November 2011 secara Demokrasi Desa Giri Mulya Melangsungkan Pilkades terdiri 2 pasang Calon yaitu Bpk Mugito Dan Ibu Lismiati dalam hal ini Pilkades tersebut di menangkan Calon yang Berlambangkan Padi yaitu Ibu LISMIATI untuk priode 2012 s/d 2017 di waktu pemerintahan Ibu Lismiati Tepatnya Tahun 2012 Desa Giri Mulya menjadi Desa defenitif. Sehubungan dengan desa Giri mulya menjadi desa defenitif pada tahun 2012 maka

Desa Giri Mulya sudah ikut berpartisipasi di dalam kegiatan program Nasional Pemberdayaan Masarakat (PNPM-MPd). Pada tahun 2013 desa Giri Mulya mendapatkan bantuan dari Program pembangunan PNPM-Mandiri Perdesaan berupa pembangunan Pelatihan Kelompok Menjahit Rp. 43.161.000,-, Bantuan Kelompok SPP 3 kelompok Rp. 35.000.000,- dan pembangunan Jalan Desa Sebesar Rp. 142.211.000,- Pada tahun 2014 Desa Giri Mulya mendapatkan bantuan dari Program pembangunar PNPM- Mandiri Perdesaan berupa Pembangunan... Dan pada Tahun ini Juga Desa Gir Mulya mendapatkan bantuan dari Program Percepatan Pembangunan Perdesaan berup Pembangunan kantor Desa dengan Jumlah bantua Sebesar Rp. Pada tahun 2015 kembali desa Giri Mulya mendapatkan bantuan dari Program PKKPM PI dari Kementrian Desa berupa 2 Unit Sumur Bor dan 10 Unit Mesin Pemotong Rumput.

Table 1.1

Data jumlah penduduk

Laki-laki	148 jiwa
Perempuan	118 jiwa
Jumlah KK	89 KK
Jumlah penduduk	266 jiwa

Table 1.2

Tingkat pendidikan

Lulusan Pendidikan Umum	
Taman Ka nak-kanak	-
Sekolah Dasar	-
SMP	17 Orang
SMA/SMU	41 Orang
Akademi/D1-D3	1 Orang
Sarjana	8 Orang
Pasca Sarjana	1 orang

Table 1.3

Pekerjaan

Lulusan pendidikan Khusus	
Pondok Pesantren	10 orang
Pendidikan Agama	-
Sekolah Luar Biasa	-
Kursus Keterampilan	15 orang
PNS	70 orang
Pedagang	31 orang
Tidak bekerja	4 orang

Tabel 1.4

Sarana prasarana desa

Sarana prasarana	Jumlah/volume
Gedung sekolah SD	1 unit
Gedung sekolah SLTP	-
Gedung sekolah SLTA	-
Perguruan Tinggi	-
Rumah Sakit	-
Puskesmas	-
UKBM (Posyandu,Polindes)	1 unit
Masjid	2 unit
Mushola	1 unit
Kantor Desa	1 unit

C. Keadaan Sosial Pendidikan

Tingkat pendidikan berpengaruh pada kualitas sumber daya manusia. Proses pembangunan Desa akan berjalan dengan lancar apabila masyarakat memiliki tingkat pendidikan yang cukup tinggi. Akses untuk mendapatkan pendidikan cukup sulit karena jarak tempat pendidikan untuk tingkat SMA sangat jauh dengan pemukiman warga, sehingga kalau dilihat dari data statistik masih rendahnya tingkat pendidikan masyarakat merupakan suatu permasalahan yang harus segera dipecahkan terutama dalam membangun kesadaran masyarakat akan arti pentingya pendidikan**.**

D. Keadaan Kehidupan Keagamaan Islam

Keadaan keagamaan islam didesa Giri Mulya sudah sangat baik Sholat lima waktu biasanya dilakukan secara berjamaah dimasjid setempat, hal ini terlihat dari masyarakat yangs sering ke masjid untuk melakukan sholat berjamaah. kegiatan keagamaan seperti tadarusan al-quran dan pengajian biasanya diselenggarakan

pada malam senin dan malam jumat. Untuk kegiatan keagamaan lainnya juga dilakukan di masjid setempat.

STRUKTUR ORGANISASI

PEMERINTAHAN DESA SEKUNYIT

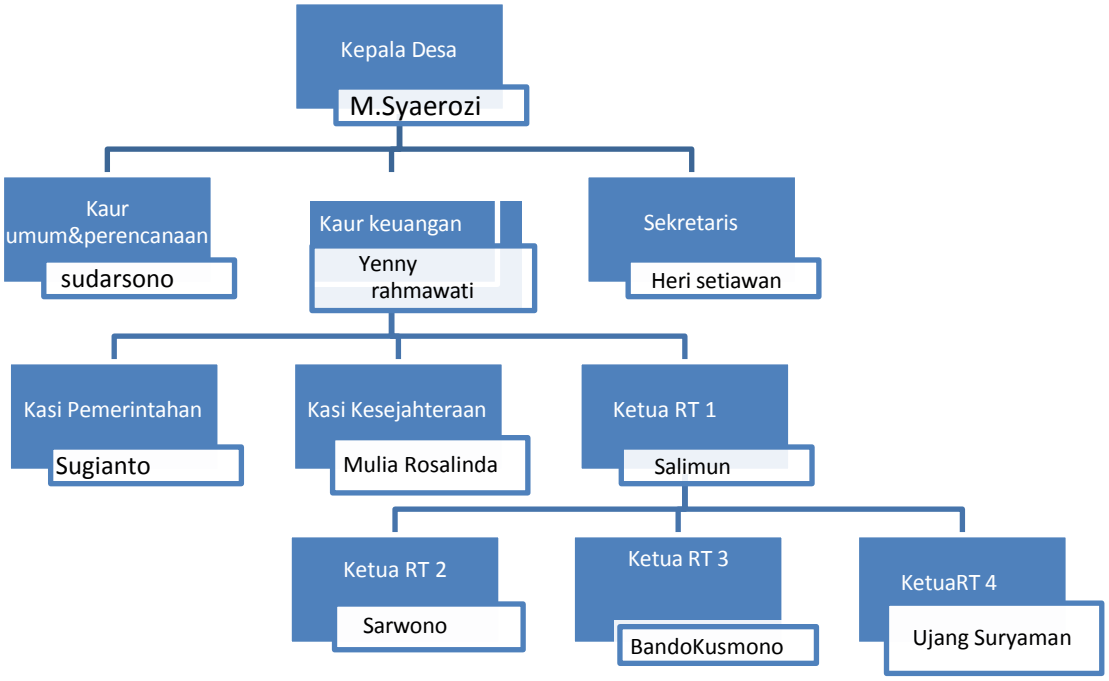

BAB III
PROGRAM KERJA

A. Program Kerja

Program kerja kuliah kerja nyata (kkn) kelompok 23 angkatan iv uinfas bengkulu. KKN UINFAS Bengkulu kelompok 23 Desa sekunyit, melaksanakan berbagai macam program kerja diantaranya:

PROGRAM
Bidang Keagamaan
Tadarusan
Ngajar ngaji anak anak
Lomba Pesantren kilat (memperingati nuzulul quran)
Takbiran
Bidang Pendidikan
Mengajar di SD 176 Seluma
Mengajar Les Anak Usia Dini
Bidang Bidang Sosial Kemasyarakatan
Bersih bersih masjid
Merenovasi Toilet Masjid Nurul Huda
Bidang Tematik/Non Tematik
Penyerahan dan penarikan
silaturahmi kerumah kades
Kunjungan ke polres Seluma
Kunjungan ke tempat wisata
Kebersihan sekretariat desa Giri Mulya
Kebersihan sekretariat KKN kelompok 27
Silaturami ke rumah- rumah warga
Bungkus hadiah lomba memperingati nuzulul quran
Menjadi juri lomba pesantren kilat di SD 58
Bermain voli bersama pemuda pemudi desa sekunyit
Ikut serta dan penyuluhan dalam kegiatan posyandu
Penempelan Doa-doa di masjid

Tadarusan
Khatam Qur’an
Mengajar Les Anak Usia Dini Di Sekretariat
Pembuatan Tong Sampah
Pembuatan Tugu
Buka bersama warga Giri Mulya
Kumpul Bersama Karang Taruna

Program kerja di atas dilaksanakan sesuai dengan kemampuan dan kesanggupan mahasiswa KKN di desa Giri Mulya kecamatan Ulu Talo kabupaten Seluma.Karena kkn dilaksanakan di masjid dan mahasiswa melaksanakan ibada puasa romadhan,Program kami lebih focus pada kegiatan keagama dan kegiatan di masjid.

B. Faktor Pendukung Dan Penghambat Program

1. Faktor Pendukung
   a. Sikap kooperatif, pengertian dan kekeluargaan dari setiap anggota kelompok KKN sehingga terhindar dari kesalah fahaman diantara anggota kelompok yang bisa menjadi penghambat dalam pelaksanaan setiap program kerja yang telah direncanakan.
   b. Keaktifan setiap anggota kelompok dalam mencari dukungan secara moril maupun materil dari pihak luar untuk menunjang setiap kegiatan yang akan dilaksanakan.
   c. Peranan dosen pembimbing lapangan sangat membantu kelancaran program kerja mahasiswa. Dosen pembimbing yang datang untuk memonitoring dan mengevaluasi penyusunan dan pelaksanaan program kerja mahasiswa KKN dan banyak mengarahkan dalam mengatasi kekeliruhan yang dilakukan. Dosen pembimbing juga memberikan arahan – arahan pada mahasiswa, usulan – usulan dan nasehat – nasehat, serta solusi yang terbaik bagi permasalahan yang dihadapi selama melaksanakan program kegiatan selama KKN di Desa Giri Mulya.
   d. Masukan dan arahan Kepala Desa Giri Mulya. dalam penyusunan program hingga pelaksanaan kegiatan dan mengatasi semua masalah yang berkembang selama

kegiatan KKN.

e. Partisipasi dan kerja sama aparatur desa setempat dalam pelaksanaan kegiatan KKN.

2. Faktor penghambat.

a. Pelaksanaan program kerja KKN walaupun secara umum lancar tetapi masih terdapat hambatan-hambtan kecil yang dapat memprogram berjalan kurang optimal.Tetapi kendala dan hambatan tidak menjadi masalah yang berarti untuk tidak terlaksannya program kerja yang telah disusun. Adapun beberapa kendala yang sering dijumpai oleh peserta KKN adalah sebagai berikut:

1) Bahasa yang berbeda. Bahasa yang digunakan oleh warga desa berbeda dengan bahasa yang digunakan oleh mahasiswa. Mahasiswa KKN yang berasal dari daerah yang berbeda mengakibatkan sukarnya komunikasi antar mahasiswa dengan penduduk desa setempat.

2) Perbedaan pendapat antar mahasiswa dapat menghambat pelaksanaan program

C. Pelaksanaan Program

Pelaksanaan KKN terhitung dari tanggal 27 Februari sampai tanggal 4 April 2025. Evaluasi Hasil Program Kerja. Berikut ini merupakan beberapa pemaparan seputar program kerja KKN Kelompok 23 di desa sekunyit.

1. Mengajar ngaji

Mengajar ngaji merupakan salah satu program kerja harian yang dilaksanakan setiap hari kecuali hari sabtu dan minggu, target utama dalam kegiatan ini adalah anak-anak desa Giri Mulya yang dilaksanakan di Masjid Nurul Huda pada jam 16.00 sampai selesai. Dan dilaksanakan juga di secretariat KKN kelompok 27 untuk waktu yang fleksibel. tujuan program kerja untuk meningkatkan kemampuan membaca Al-Qur’an dengan baik dan benar, termasuk penguasaan tajwid dan makhraj.

2. Tadarusan

Tadarusan merupakan salah satu program kerja harian yang dilaksanan setiap selesai sholat taraweh di masjid taqwa desa Giri Mulya target utama kami dalam kegiatan ini adalah ibu-ibu desa Giri Mulya. Tadarusan bertujuan agar ibu-ibu serta mahasiswa KKN dapat mengenal al-quran untuk memberantas buta huruf alquran di era globalisasi yang semakin pesat ini.

3. Pengabdi Di Sd 176 Seluma

Pengabdian ini merupakan program kerja harian, Pada hari pertama 10 maret 2025 mahasiswa KKN mengajukan izin mengajar dan di setujui langsung oleh kepala sekolah SD 176 Seluma. Hari kedua pengabdian mahasiswa KKN mengisi kegiatan mengajar dan penegenalan Ice Breaking dan dimana ternyata anak SD belum banyak mengenal berbagai Ice Breaking.

4. Bersih-bersih masjid

Bersih-bersih masjid merupakan program kerja mingguan yang dilaksanakan setiap jumat pagi di masjid Nurul Huda desa Giri Mulya. Program kerja ini sebagai bentuk peduli terhadap lingkungan pada umumnya dan tempat ibadah. Tujuannya agar kita dapat menghargai tempat ibadah sebagai suatu fasilitas umum yang di gunakan oleh semua orang.

5. Lomba pesantren kilat memperingati nuzulul quran

Program kerja ini dilaksanakan sekali selama kegiatan KKN target utama kegiatan ini adalah nak-anak desa sekunyit. Program kerja ini melaksanakan beberapa lomba yang telah dilaksanakan pada 14-15 maret 2025, adapun lomba-lomba yang terbagi menjadi beberapa kategori yakni:

a. Lomba Adzan
b. Lomba Kaligrafi
c. Lomba Fashion Show
d. Lomba Bacaan ayat pendek
e. Lomba Praktek Sholat

Teknis lomba diatas dilaksanakan berdasarkan kesepakatan dan kebijakan dari kepanitiaan yang telah mempersiapkan kegiatan sedemikian rupa agar dapat terlaksana sebagaimana mestinya. Dan untuk kegiatan Lomba kegiatan nuzulul quran dilaksanakan pada Sabtu dan minggu 15-16 Maret 2025 selesai sholat Zuhur dihadiri oleh masyarakat desa Desa Giri Mulya. Adapun acaranya Puncak yang di isi dengan Nasyid adalah ceramah yang di isi oleh mahasiswa Kkn serta pengumuman juara lomba. Tujuan dari program kerja ini adalah untuk mengasah kemampuan anak- anak desa Giri mulya dan memperingati 17 ramadhan (nuzulul quran).

6. Kerja bakti

Program kerja ini dilaksanakan menjelang hari raya idul fitri yakni sehari

sebelum hari raya. Bentuk kegiatan ini adalah membersihkan Kantor desa Giri Mulya.Dan masjid yang akan di gunakan untuk tempat sholat ‘id pada saat hari raya. Program kerja ini telah dilaksanakan pada 30 Maret 2025 pukul 16.30 sampai selesai. Tujuan dari program kerja ini adalah untuk mempersiapkan sarana ibadah dengan sebaik mungkin agar jamaah dapat melaksanakan sholat dengan khusyuk dan aman. Selain itu, program ini juga mencerminkan semangat gotong royong, kepedulian sosial, serta nilai kebersamaan antara mahasiswa KKN dan masyarakat setempat.

7. Takbiran keliling (pawai obor)

Program kerja ini dilaksanakan pada malam hari raya idul fitri, kegiatan ini berkolaborasi dengan karang taruna,Warga PSHT desa Giri Mulya dan semua masyarakat desa Giri Mulya, yang dilaksanakan dari pukul 19.30 sampai selesai. Tujuan dari program kerja ini adalah memeriahkan malam Idulfitri sekaligus melestarikan tradisi keislaman yang penuh makna di tengah masyarakat dan menjadi sarana mempererat hubungan antara mahasiswa KKN dan warga, serta menciptakan suasana religius yang meriah namun tetap tertib dan aman.

D. Evalusi Hasil Program Kerja

1. Persentase ketercapaian kerja

Berdasarkan pencapaian program kerja yang telah di siapkan maka presentase ketercapaian program kerja telah kami akumulasikan sekitar 99% program kerja berjalan dan berhasil, sedangkan yang 1% tersisa itu sudah berjalan.

a. Evaluasi kualitas ketercapaian

Dalam mengevaluasi kualitas ketercapaian program kerja KKN di Desa Giri Mulya biasanya berkonsultasi kepada kepala desa, tokoh masyarakat, pengurus masjid, risma, karang taruna dan masyarakat sekitar.

b. Beberapa kegiatan yang menarik dilanjutkan

Selama menjalankan program KKN di Desa Giri Mulya ada beberapa program yang menarik untuk dilanjutkan seperti halnya kegiatan Tadarusan, bersih-bersih masjid, pada anak-anak mengajarkan mengaji serta memahami tajwid yang baik dan benar selain itu memberikan pelajaran tambahan seperti hafalan doa sehari-hari serta memberikan wawasan keislaman. sehingga dapat menciptakan generasi islami di kalangan anak- anak hingga mereka beranjak dewasa.

E. Rekomendasi

Dengan berakhirnya pelaksanaan kegiatan KKN di Desa Giri Mulya, apabila melihat kesimpulan yang ada kami merekomendasikan kepada:

1. Panitia pelaksanaan KKN

   Panitia pelaksanaan KKN UINFAS Bengkulu agar dalam pelaksanaan KKN tahun mendatang lebih maksimal, maka untuk lokasi KKN disesuaikan dengan peserta KKN yang terdekat karena sebagian peserta ada yang jauh tempat tinggalnya dengan lokasi KKN, sehingga dapat menghambat pelaksanaan program KKN.

2. Pemerintah Daerah

   Kepada pemerintah daerah diharapkan memberi kemudahan dalam pelaksanaan program KKN melalui pengajuan-pengajuan proposal tidak terlalu biroaktif.

3. Karang Taruna

   Beberapa hal yang kami rekomendasikan kepada rekan-rekan Karang Taruna desa Giri Mulya agar dapat meningkatkan lagi kegiatan yang bersifat menarik dan memberi dampak positif bagi kehidupan di sekitarnya.

BAB IV
PENUTUP

A. Simpulan

KKN merupakan salah satu bentuk pengabdian kepada masyarakat yang masih dibutuhkan masyarakat Desa Giri Mulya. Hal ini sangat bermanfaat bagi mahasiswa yang melaksanakannya sebagai modal awal untuk terjun di masyarakat dan manfaatnya pun bisa langsung dirasakan masyarakat. Pengalaman yang kompherensif terhadap karakter, budaya dan kondisi sosial masyarakat tempat lokasi KKN mutlak dibutuhkan, sebagai bagian dari upaya untuk mempercepat proses adaptasi dan sosialisasi. Penempatan lokasi KKN di Desa Giri mulya sangat dihargai, lebih-lebih dari institusi yang berdasarkan keislaman mengingat pendekatan keagamaan akan mudah dalam menyesuaikan diri sesuai dengan kondisi masyarakat setempat, kekompakan dan kebersamaan antara sesama anggota tim KKN itu sendiri sebelum melaksanakan program yang direncanakan merupakan kunci kesuksesan dan kelancaran program KKN kelompok 27, Komunikasi yang baik antara kelompok KKN dan pemerintah desa, remaja, anak-anak dan pemuda desa dan segenap warga Desa Giri Mulya juga menjadi faktor terpenting dalam kelancaran dan keberhasilan pelaksanaan program. Komunikasi yang terjalin dapat mempermudah koordinasi sehingga tidak menimbulkan kesalah pahaman.

Kegiatan kuliah kerja nyata (KKN) selama kurang lebih 30 hari di Desa Giri Mulya Kecamatan Ulu Talo Kabupaten Seluma stelah berhasil mencapai tujuan yang diharapkan. Program ini tidak hanya berfokus pada kegiatan keagamaan, tetapi juga mencakup aspek sosial dan budaya yang sangat penting bagi masyarakat setempat. Melalui berbagai kegiatan seperti tadarus, mengajar ngaji, dan lomba-lomba keagamaan, mahasiswa KKN mampu meningkatkan pemahaman masyarakat terhadap nilai-nilai agama serta mempererat hubungan sosial antarwarga. Kegiatan kerja bakti dan kebersihan masjid juga menunjukkan dampak positif dalam menciptakan lingkungan yang bersih dan nyaman untuk beribadah. Hasil evaluasi menunjukkan bahwa sekitar 99% dari program kerja yang direncanakan berhasil dilaksanakan, menunjukkan komitmen dan kerja keras semua anggota kelompok. KKN ini juga berdampak pada peningkatan keterlibatan masyarakat dalam kegiatan keagamaan dan sosial, serta mendorong partisipasi aktif dari berbagai elemen, termasuk pemuda dan tokoh masyarakat.

B. Saran

Kami sadar, bahwa pada KKN kali ini masih banyak kekurangan yang diperlukan adanya langkah untuk penyempurnaan. Maka dari itu demi kebaikan bersama perlu kiranya kami menyampaikan saran-saran konstruktif.

1. Sebelum pelaksanaan KKN, hendaknya mahasiswa mempersiapkan diri semaksimal mungkin baik pengetahuan dan keterampilan serta mental. Yang paling penting adalah pengetahuan agama praktis, terutama bagaimana menempatkan diri sesuai dengan kondisi dimana ia tinggal.
2. Kepada pemerintah desa, seluruh perangkat Desa untuk selalu meningkatkan program kemasyarakatan mengingat para mahasiswa belum tahu persis situasi dan kondisi tradisi dalam masyarakat maka kita perlu mengadakan kordinasi dan pengarahan secukupnya dari pamung Desa, tokoh masyarakat, maupun dari warga masyarakat sehingga seluruh program kegiatan yang diadakan oleh tim KKN sesuai dengan apa yang diharapkan masyarakat.

DAFTAR PUSTAKA

Pedoman Pelaksanaan KKN Universitas Islam Negeri Fatmawati Sukarno Bengkulu Tahun 2025

LAMPIRAN

A. Surat Penyerahan

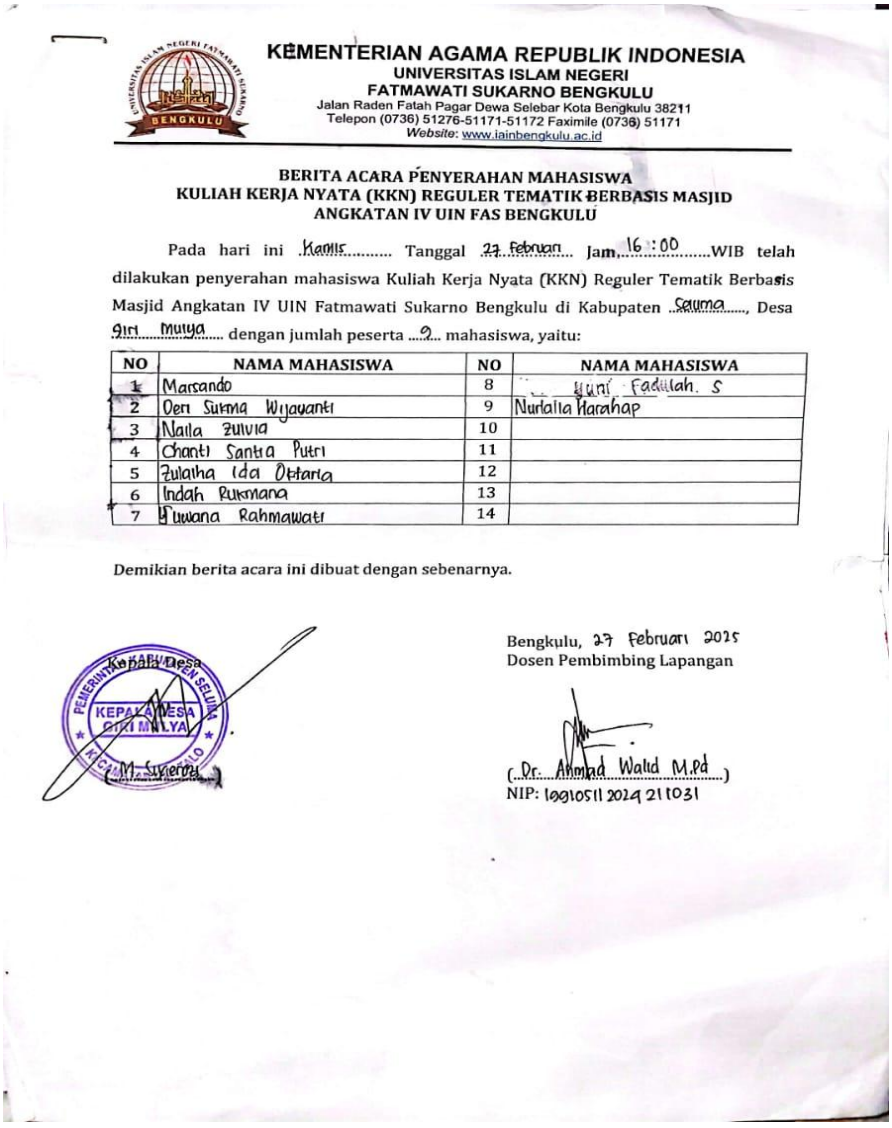

KEMENTERIAN AGAMA REPUBLIK INDONESIA
UNIVERSITAS ISLAM NEGERI
FATMAWATI SUKARNO BENGKULU
Jalan Raden Fatah Pagar Dewa Selebar Kota Bengkulu 38211
Telepon (0736) 51276-51171-51172 Faximile (0736) 51171
Website: www.iainbengkulu.ac.id

BERITA ACARA PENYERAHAN MAHASISWA
KULIAH KERJA NYATA (KKN) REGULER TEMATIK BERBASIS MASJID
ANGKATAN IV UIN FAS BENGKULU

Pada hari ini Kamis Tanggal 27 Februari Jam 16:00 WIB telah dilakukan penyerahan mahasiswa Kuliah Kerja Nyata (KKN) Reguler Tematik Berbasis Masjid Angkatan IV UIN Fatmawati Sukarno Bengkulu di Kabupaten Seluma, Desa Giri Mulya dengan jumlah peserta 9 mahasiswa, yaitu:

NO	NAMA MAHASISWA	NO	NAMA MAHASISWA
1	Marsando	8	Yuni Fadillah. S
2	Deri Sukma Wijayanti	9	Nurlalia Harahap
3	Naila Zulvia	10	
4	Chanti Santia Putri	11	
5	Zulaiha Ida Oktaria	12	
6	Indah Rukmana	13	
7	Yuwana Rahmawati	14	

Demikian berita acara ini dibuat dengan sebenarnya.

Kepala Desa

PEMERINTAH KABUPATEN SELUMA
KEPALA DESA GIRI MULYA
KECAMATAN SEMAN SELALO

(M. Sukeroy)

Bengkulu, 27 Februari 2025
Dosen Pembimbing Lapangan

(Dr. Ahmad Walid M.Pd)
NIP: 199105112024211031

B. Monitoring

KEMENTERIAN AGAMA REPUBLIK INDONESIA
UNIVERSITAS ISLAM NEGERI
FATMAWATI SUKARNO BENGKULU
Jalan Raden Fatah Pagar Dewa Selebar Kota Bengkulu 38211
Telepon (0736) 51276-51171-51172 Faximile (0736) 51171
Website: www.iainbengkulu.ac.id

BERITA ACARA MONITORING MAHASISWA
KULIAH KERJA NYATA (KKN) REGULER TEMATIK BERBASIS MASJID
ANGKATAN IV UIN FAS BENGKULU

Pada hari ini Senin Tanggal 24 Jam.....................WIB telah dilakukan monitoring mahasiswa Kuliah Kerja Nyata (KKN) Reguler Tematik Berbasis Masjid Angkatan IV UIN Fatmawati Sukarno Bengkulu di Kabupaten Seluma, Desa Giri mulya dengan jumlah peserta 9 mahasiswa, yaitu:

NO	NAMA MAHASISWA	NO	NAMA MAHASISWA
1	Marshando	8	Yuni Fadillah. S.
2	Deri Sukma Wijayanti	9	Nurlaila Harahap
3	Naila Zulvia	10	
4	Chantri Sandia Putri	11	
5	Zulaikha Ida Oktaria	12	
6	Indah Rukmana	13	
7	Yuwana Rahmawati	14	

Demikian berita acara ini dibuat dengan sebenarnya.

Kepala Desa

PEMERINTAH KABUPATEN SELUMA
KEPALA DESA GIRI MULYA
KECAMATAN ULU TALO

(M. Syaerozi)

Bengkulu, 24 maret 2025
Dosen Pembimbing Lapangan

(Dr. Evan Setiawan, S.E. MM)
NIP:

C. Surat Penarikan

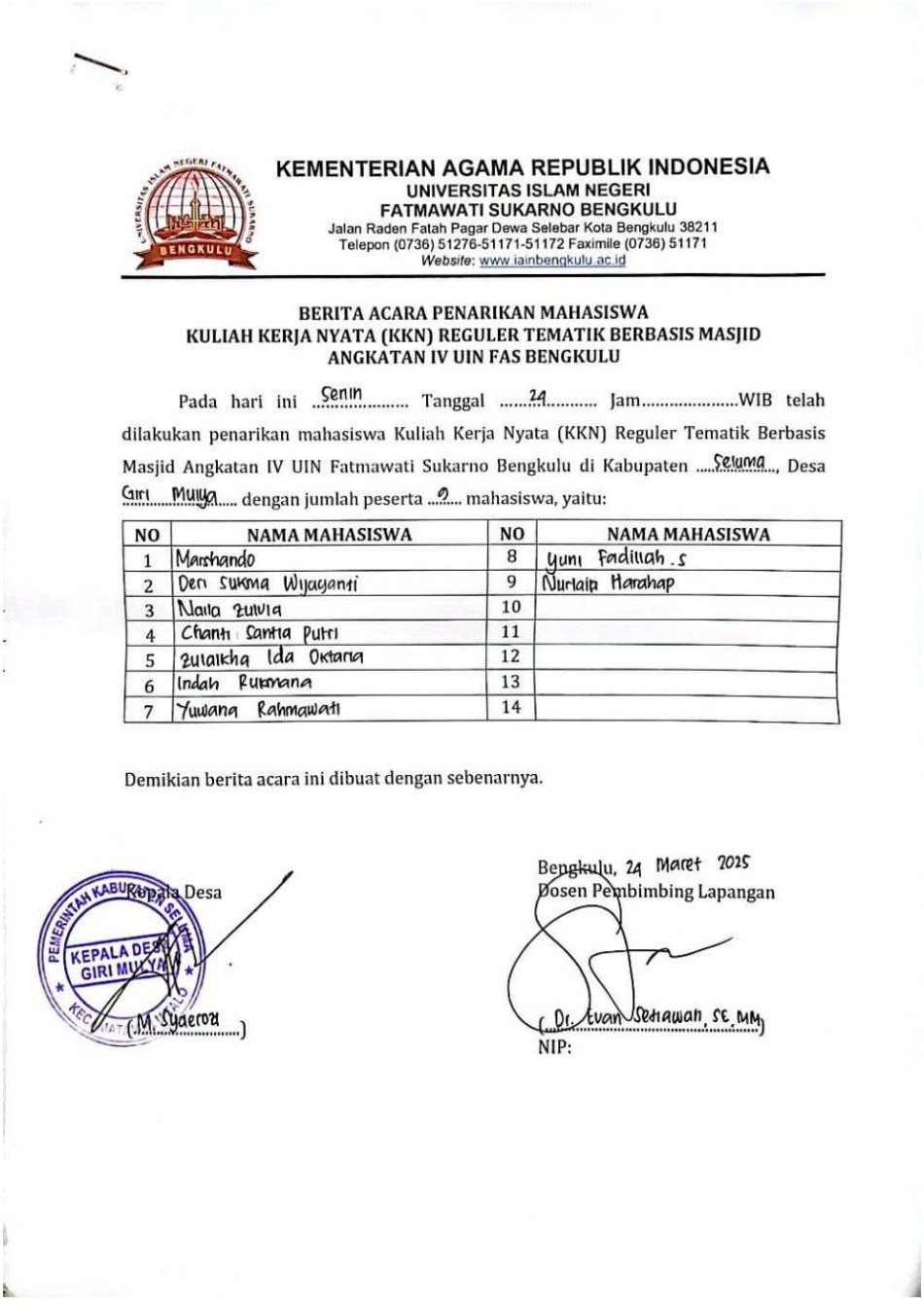

KEMENTERIAN AGAMA REPUBLIK INDONESIA
UNIVERSITAS ISLAM NEGERI
FATMAWATI SUKARNO BENGKULU
Jalan Raden Fatah Pagar Dewa Selebar Kota Bengkulu 38211
Telepon (0736) 51276-51171-51172 Faximile (0736) 51171
Website: www.iainbengkulu.ac.id

BERITA ACARA PENARIKAN MAHASISWA
KULIAH KERJA NYATA (KKN) REGULER TEMATIK BERBASIS MASJID
ANGKATAN IV UIN FAS BENGKULU

Pada hari ini Senin Tanggal 24 Jam.....WIB telah dilakukan penarikan mahasiswa Kuliah Kerja Nyata (KKN) Reguler Tematik Berbasis Masjid Angkatan IV UIN Fatmawati Sukarno Bengkulu di Kabupaten Seluma, Desa Giri Mulya dengan jumlah peserta 9 mahasiswa, yaitu:

NO	NAMA MAHASISWA	NO	NAMA MAHASISWA
1	Marshando	8	Yuni Fadillah .S
2	Deri Suksma Wijayanti	9	Nurlaila Harahap
3	Naila Zulvia	10	
4	Chanti Santia Putri	11	
5	Zulaikha Ida Oktaria	12	
6	Indah Rukmana	13	
7	Yuwana Rahmawati	14	

Demikian berita acara ini dibuat dengan sebenarnya.

Kepala Desa

(M. Syaeroz)

Bengkulu, 24 Maret 2025
Dosen Pembimbing Lapangan

(Dr. Evan Setiawan, SE. MM)
NIP:

D. Struktur Instruksional

STRUKTUR INSTRUKSIONAL

KULIAH KERJA NYATA (KKN) UINFAS BENGKULU

ANGKATAN IV TAHUN 2025

KELOMPOK 27

DESA/PERUSAHAAN : Giri Mulya

KECAMATAN : Ulu Talo

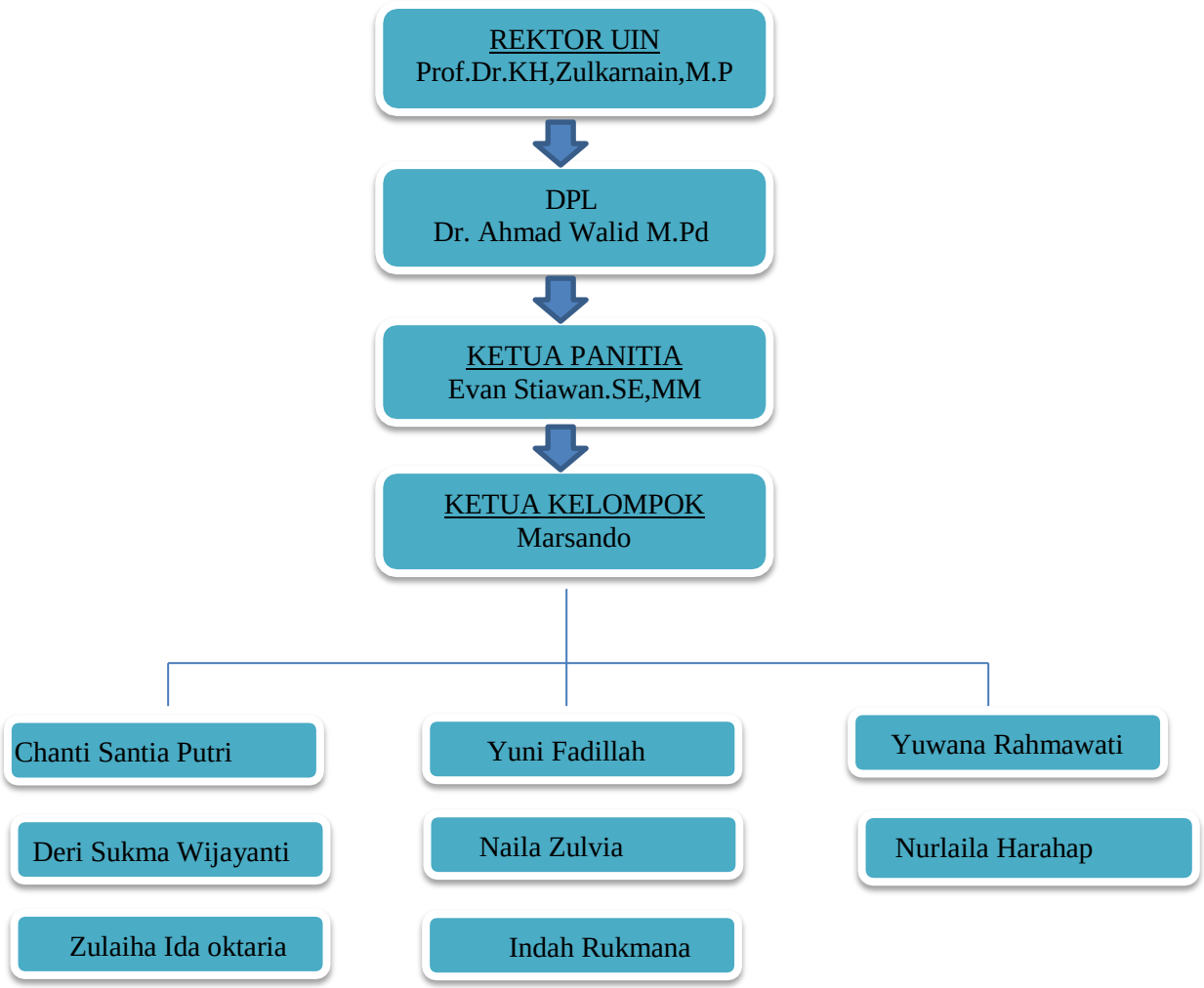

E. Struktur Kerja

STRUKTUR KERJA

KULIAH KERJA NYTA (KKN) UINFAS BENGKULU

ANGKTAN IV TAHUN 2025

KELOMPOK 27

DESA/PERUSAHAAN : GiriMulya

KECAMATAN : Ulu Talo

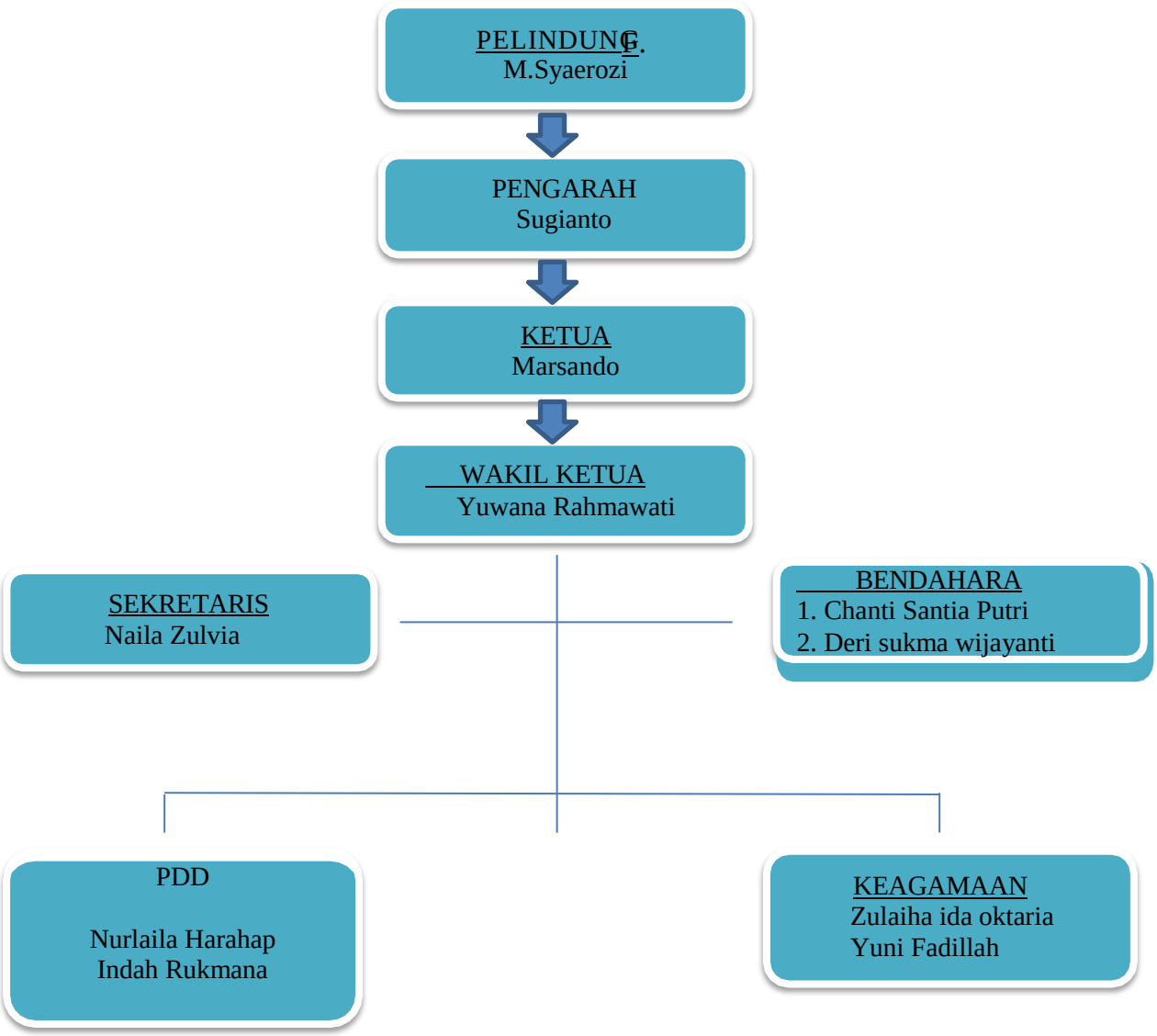

F. Biodata Kelompok

BIODATA MAHASISWA KKN UINFAS BENGKULU

KELOMPOK 27 DESA GIRI MULYA

1. Nama : Deri Sukma W.
   Nim 2223250043
   Prodi : Pendidikan islam Anak Usia Dini
   Fakultas : Tarbiyah Dan Tadris
   TTL : Lunjuk, 26 Desember 2004
   Alamat : Jl.Karang Indah
   No.Hp 085839233944
2. Nama : Yuwana Rahmawati
   Nim :2223290007
   Prodi : Tadris Bahasa Indonesia
   Fakultas : Tarbiyah Dan Tadris
   TTL : Lubuk Linggau, 1 Nov 2004
   Alamat Ma'had Al-Jami'ah UINFAS
   No.Hp 085283207701
3. Nama :Yuni Fadillah S
   Nim 2223210119
   Prodi : pendidikan agama islam
   Fakultas : Tarbiah dan Tadris
   TTL : 16 Juni 2024
   Alamat : Telaga Dewa VI
   No.Hp 085709436811
4. Nama : Indah Rukmana
   Nim 2223110079
   Prodi : hukum keluarga islam
   Fakultas : Syariah

TTL : Sidorejo,3 Agustus 2004

Alamat : Pondok kelapa

No.Hp : 082161502468

5. Nama : Zulaiha Ida Oktaria
   Nim : 2223250036
   Prodi : Pendidikan Islam Aanak Usia Dini
   Fakultas : Tarbiyah Dan Tadris
   TTL : 6 Oktober 2004
   Alamat : Telaga dewa 8
   No.Hp : 082179771759
6. Nama : Marsando
   Nim : 2223120008
   Prodi : Hukum Ekonomi Syariah
   Fakultas : Syariah
   TTL : 23 Maret 2003
   Alamat : jl.Almukaromah 12
   No.Hp : 0895417328053
7. Nama : Chanti Santia Putri
   Nim : 2223290050
   Prodi : Tadris Bahasa Indonesia
   Fakultas : Tarbiyah Dan Tadris
   TTL : 27 Mei 2004
   Alamat : Talang Padang
   No.Hp : 083160078372
8. Nama : Naila Zulvia
   Nim : 2223140157
   Prodi : Perbankan syariah
   Fakultas : FEBI
   TTL : 24 Agustus 2004
   Alamat : Padat Karya 21
   No.Hp : 083163804335
9. Nama : Nurlaila Harahap
   Nim : 2223230070

Prodi : Tadris B.inggris

Fakultas : Tarbiyah dan Tadris

TTL : 11 Mei 2004

Alamat : Kandang Mas

No.Hp : 08992079961

G. Dokumentasi

Penyerahan mahasiswa KKN

Kegiatan tadarusan

Mengajar ngaji di sekre

Kunjungan kerumah kades

Silaturahmi kerumah warga

kegiatan penyeragan surat ke polres talo

Kegiatan menempel doa doa

Mengajar ngaji di TPQ

Kebersihan Masjid

Kunjungan ke SD

Kegiatan ngajar les

Kegiatan lomba Nuzulul Qur'an

Kegiatan Pembagian Hadiah Lomba

Kegiatan wisata air panas

Kegiatan buka bersama

Kegiatan acara nuzulul quran

Kegiatan posyandu

Kegiatan mancing bersama anak-anak

Kegiatan masak-masak bersama ibu kades

Kegiatan yasinan

Kegiata pembuatan tugu

Kegiatan membuat tong samapah dari bambu

Kegiatan mengelola zakat

Kegiatan takbir keliling

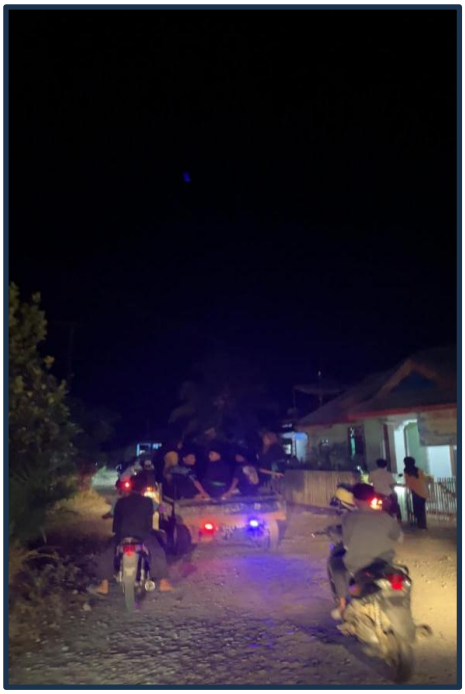

Kegiatan sholat idul fitri

Kegiatan halal bi halal bersama karang taruna

Kegiatan Penarikan

kegiatan makan bersama