

BAB III

GAMBARAN UMUM OBJEK PENELITIAN

A. Sejarah Desa Maras Jauh

Desa Maras Jauh adalah nama suatu wilayah di Kecamatan Semidang Alas Kabupaten Seluma Provinsi Bengkulu. Pada awalnya Desa Maras Jauh diberi nama Talang Jauh yang merupakan daerah ladang dan perkebunan masyarakat Dusun Talang Atung yang sekarang menjadi Desa Gunung Mesir. Karena mereka pulang pergi keperkebunan menyelusuri sungai sehingga lama perjalanan berminggu-minggu oleh sebab itulah mereka mengatakan tempat perkebunannya Talang Jauh.⁵³

Desa ini merupakan salah satu desa yang berbatasan langsung dengan desa Gunung Bantan dan Maras Tengah Kecamatan Semidang Alas Maras Desa Tebat Gunung dan Desa Suban Kecamatan Semidang Alas Kabupaten Seluma serta berbatasan langsung dengan Kabupaten Bengkulu Selatan.⁵⁴

Kisah pertama orang menghuni Talang Jauh adalah Puyang Empat Saudara, yaitu Puyang Ratu, Puyang Cjayo Rajo, Puyang Kringkang Agung, dan Panglimo 1851. Karena dilokasi ini luas dan subur maka penguninya semakin tinggi sehingga pada tahun 1881 datang orang-orang dari Tebat Serut daerah Pasemah yang kediamannya di Mentangur, saat itu belum ada pemerintahan mereka

⁵³Dokumen Perubahan Rencana Perencanaan Jangka Menengah Desa (RPJMDES) Desa Maras Jauh Tahun 2024

⁵⁴Dokumen Perubahan Rencana Perencanaan Jangka Menengah Desa (RPJMDES) Desa Maras Jauh Tahun 2024

masih system Kerajaan masa itu. mereka dipimpin oleh Puyang Panglimo secara turun temurun⁵⁵.

Suatu ketika akan diadakannya bimbang adat/keramaian di Talang Atung (Gunung Mesir) masyarakat di Talang Jauh akan mendatangi acara seperti ini, selama mereka tinggal. Akhirnya warga Talang Jauh melakukan musyawarah mufakat untuk mencari jalan keluar, akhirnya di dapat kata sepakat untuk menerabas (membuat) jalan Jalur Darat. Setelah mereka mengerjakan jalan jalur darat tersebut mereka sangat kaget karena dengan beberapa jam saja mereka sudah sampai. Karena kalau melewati jalur sungai mereka tempuh dengan brminggu-minggu. Pada akhirnya dengan kejadian tersebut mereka sepakat di Tahun 1895 untuk merubah nama Talang Jauh menjadi Maras Jauh (maras yang terasa jauh).⁵⁶

Pada tahun 1928 Maras Jauh terbentuk menjadi Dusun Maras Jauh yang dipimpin seorang Depati, nama pemerintahan dusun di zaman colonial Belanda waktu itu Depati ditunjuk oleh seorang Demang yakni orang yang mendapat keberuntungan menjabat Depati adalah Bapak Ali Majan di tahun 1936 sampai di tahun 1941, dialnjutkan oleh Bapak Besar Amin di tahun 1941 sampai dengan Tahun 1947. Kemudian di tahun 1947 diadakan pemilihan Depati pertama yaitu Bapak Bisarudin akan tetapi calon yang kalah tidak menerima kekalahannya yang menyebabkan terpecahnya Dusun Maras Jauh menjadi dua bagian Dusun Maras Jauh dan Dusun Tebat

⁵⁵Dokumen Perubahan Rencana Perencanaan Jangka Menengah Desa (RPJMDES) Desa Maras Jauh Tahun 2024

⁵⁶Dokumen Perubahan Rencana Perencanaan Jangka Menengah Desa (RPJMDES) Desa Maras Jauh Tahun 2024

Gunung, akhirnya Dusun Maras jauh dipimpin Depati Wais yang memimpin di tahun 1947 sampai dengan 1954.⁵⁷

Kemudian di Tahun 1954 diadakan pemilihan yang kedua dalam pemilihan kedua ini dimenangkan oleh Bapak Jansarudin, beliau memimpin di Tahun 1954 sampai di tahun 1959 pemilihan yang ketiga dimenangkan oleh Bapak Arsik yang memimpin dari tahun 1959 sampai dengan 1962. Pemilihan yang keempat dimenangkan oleh Bajabkia tetapi tidak lama dikarenakan beliau mengundurkan diri dan digantikan oleh Bapak Ahlulmukminin di Tahun 1965 sampai di Tahun 1967 pemilihan yang kelima dimenangkan oleh Bapak Wais sampai dengan Tahun 1979 sekaligus nama marga dihapuskannya (dusun) menjadi Desa.⁵⁸

Desa Maras Jauh dipimpin Pejabat Sementara oleh Bapak Rusli sampai dengan tahun 1983 dan dilakukannya pemilihan Kepala Desa yang pertama. Pemilihan pertama ini dimenangkan oleh Bapak Mirhan sampai dengan Tahun 1991. Pemilihan Kepala Desa yang kedua dimenangkan oleh Bapak Imlius sampai dengan tahun 1999. Pada pemilihan yang ketiga terpilihlah Bapa A. Malin sampai di Tahun 2007, di Pemilihan Kepala Desa yang keempat dimenangkan oleh Bapak Darlan sampai dengan tahun 2020. Pada pemilhan Kepala

⁵⁷Dokumen Perubahan Rencana Perencanaan Jangka Menengah Desa (RPJMDES) Desa Maras Jauh Tahun 2024

⁵⁸Dokumen Perubahan Rencana Perencanaan Jangka Menengah Desa (RPJMDES) Desa Maras Jauh Tahun 2024

Desa yang keenam kembali dimenangkan oleh Bapak Pahin sampai dengan sekarang.⁵⁹

B. Visi Dan Misi Desa Maras Jauh

1. Visi

Visi adalah gambaran yang menantang tentang keadaan masa depan yang diinginkan dengan melihat potensi dan kebutuhan desa. Penyusunan visi desa maras jauh ini dilakukan dengan pendekatan partisipatif, melibatkan pihak-pihak yang berkepentingan di desa maras jauh seperti pemerintah desa, BPD. Tokoh agama, lembaga masyarakat desa dan masyarakat desa pada umumnya.⁶⁰ Dengan mempertimbangkan kondisi internal dan eksternal di desa sebagai satu satuan kerja wilayah pembangunan di kecamatan, maka visi desa maras jauh adalah:

**“MENINGKATKAN KESEJAHTERAAN MASYARAKAT DAN
MENGEMBANGKAN KREATIVITAS SUMBER DAYA MANUSIA DESA
MARAS JAUH”**

2. Misi

Setelah penyusunan visi juga perlu ditetapkan misi-misi yang memuat sesuatu pernyataan yang harus dilaksanakan oleh desa agar tercapainya visi desa tersebut. Visi berada di atas misi. Pernyataan visi kemudian dijabarkan ke dalam misi agar dapat di operasionalkan/dikerjakan. Adapun misi desa maras jauh adalah:

⁵⁹Dokumen Perubahan Rencana Perencanaan Jangka Menengah Desa (RPJMDES) Desa Maras Jauh Tahun 2024

⁶⁰ Dokumen Perubahan Rencana Perencanaan Jangka Menengah Desa (RJMDES) Desa Maras Jauh Tahun 2024

- Mengembangkan usaha pertanian dengan menggunakan teknologi tepat guna
- Mengembangkan kegiatan usaha peternakan
- Mengembangkan usaha home industry
- Peningkatan sarana dan prasarana pendidikan
- Manambah sarana dan prasarana yang diperlukan desa
- Meningkatkan keterampilan masyarakat
- Peningkatan kapasitas masyarakat dalam pengelolaan usaha dan permodalan
- Membuka jaringan akses pemasaran produksi home industry
- Perlunya peningkatan pelayanan kesehatan masyarakat
- Peningkatan kapasitas aparatur pemerintahan desa
- Meningkatkan kesadaran masyarakat akan kebersihan lingkungan
- Mengembangkan dan melestarikan seni budaya⁶¹

C. Demografi Desa Maras Jauh

Desa Maras Jauh merupakan salah satu Desa di Kecamatan Semidang Alas Kabupaten Seluma Provinsi Bengkulu yang terletak di bagian Barat Pulau Sumatera, terletak di sebelah barat Bukit Barisan. Luas Wilayah Provinsi Bengkulu mencapai 32.36M². Wilayah Provinsi Bengkulu memanjang dari perbatasan Provinsi Sumatera barat sampai dengan Provinsi Lampung dan jaraknya lebih kurang 567 Km. Untuk wilayah Desa Maras Jauh dengan luas wilayah 1.200

⁶¹ Dokumen Perubahan Rencana Perencanaan Jangka Menengah Desa (RJMDES) Desa Maras Jauh Tahun 2024

hektar dimana 75% berupa daratan dimanfaatkan sebagai lahan pertanian dan 25% untuk perumahan masyarakat desa.⁶²

Desa Maras jauh terletak di dalam wilayah Kecamatan Semidang Alas Kabupaten Seluma Provinsi Bengkulu yang berbatasan dengan :

- a. Sebelah Utara berbatasan dengan Desa Tebat Gunung Kecamatan Semidang Alas
- b. Sebelah Timur berbatasan dengan Kabupaten Bengkulu Selatan
- c. Sebelah Selatan berbatasan dengan Desa Gunung Bantan Kecamatan Semidang Alas Maras.
- d. Sebelah Barat berbatasan dengan Desa Maras Tengah Kecamatan Semidang Alas Maras.⁶³

Iklim Desa Maras Jauh, sebagaimana desa-desa lainnya di Indonesia mempunyai iklim kemarau dan penghujan, hal tersebut mempunyai pengaruh langsung terhadap pola tanam pada lahan pertanian yang ada di Desa Maras Jauh Kecamatan Semidang Alas Kabupaten Seluma Provinsi Bengkulu.⁶⁴

D. Keadaan Sosial Desa Maras Jauh

Penduduk Desa Maras Jauh berasal dari Suku Semidang Serawai asli dari turunan rakyat Kerajaan Sriwijaya. Sehingga tradisi musyawarah mufakat, gotong royong dan kearifan local yang lain

⁶²Dokumen Perubahan Rencana Perencanaan Jangka Menengah Desa (RPJMDES) Desa Maras Jauh Tahun 2024

⁶³Dokumen Perubahan Rencana Perencanaan Jangka Menengah Desa (RPJMDES) Desa Maras Jauh Tahun 2024

⁶⁴Dokumen Perubahan Rencana Perencanaan Jangka Menengah Desa (RPJMDES) Desa Maras Jauh Tahun 2024

sudah dilakukan oleh masyarakat sejak adanya Desa Maras Jauh dan hal tersebut secara efektif dapat menghindarkan asanya benturan-benturan antar kelompok masyarakat.⁶⁵

Desa Maras Jauh mempunyai 713 Jiwa, yang terdiri dari laki-laki 373 Jiwa, perempuan 350 Jiwa dan 205 Kartu Keluarga, yang terbagi tiga wilayah dusun, dengan rincian sebagai berikut :

Tabel 3.1
Jumlah Penduduk

Keterangan	Dusun I	Dusun II	Dusun III
Jiwa	297	180	239
Jumlah			713

Sumber : Dokumen Perubahan Rencana Perencanaan Jangka Menengah Desa (RPJMDES) Desa Maras Jauh Tahun 2024

Karena Desa maras Jauh merupakan desa pertanian. Maka. Sebagian besare penduduknya bermata pencaharian sebagai petani. Selengkapny dalam tabel berikut :

Tabel 3.2
Pekerjaan

Petani	Pedagang	PNS
459	297	180

Sumber : Dokumen Perubahan Rencana Perencanaan Jangka Menengah Desa (RPJMDES) Desa Maras Jauh Tahun 2024

Penggunaan tanah di Desa Maras Jauh sebagian besar diperuntukkan untuk tanah pertanian sawah dan perkebunan

⁶⁵Dokumen Perubahan Rencana Perencanaan Jangka Menengah Desa (RPJMDES) Desa Maras Jauh Tahun 2024

sedangkan sisanya untuk sebagian besar diperuntukkan untuk tanah kering yang merupakan bangunan dan fasilitas-fasilitas lainnya.⁶⁶

Jumlah kepemilikan hewan ternak oleh penduduk Desa Maras Jauh Kecamatan Semidang Alas adalah sebagai berikut ini :

Kondisi sarana dan pra sarana umum Desa Maras Jauh secara garis Besar adalah sebagai berikut :

Tabel 3.4
Sarana dan Pra Sarana Desa

No	Sarana/Pra Sarana	Jumlah/Volume
1	Balai Desa/Kantor Desa	1 Unit
2	Kantor UPTD	-
3	Masjid	2 Unit
4	Pos Kamling	1 Unit
5	Sekolah Dasar Negeri	1 Unit
6	Tempat Pemakaman Umum	-
7	Sungai Maras	1.050M ²
8	Jalan tanah	5.000M ²
9	Jalan Desa	2.500M ²
10	Jembatan Beton	6 Unit
11	Sumur Gali	130 Unit
12	Mesin Handtraktor	1 Unit

⁶⁶Dokumen Perubahan Rencana Perencanaan Jangka Menengah Desa (RPJMDES) Desa Maras Jauh Tahun 2024

13	Tarub dan Kursi	4 Unit
14	Mesin Treasure	1 Unit
15	Motor Dinas Kepala Desa	1 Unit
16	Alat Prasmanan/Pesta	1 Paket

Sumber : Dokumen Perubahan Rencana Perencanaan Jangka Menengah Desa (RPJMDES) Desa Maras Jauh Tahun 2024

E. Keadaan Ekonomi Desa Maras Jauh

Keadaan ekonomi Masyarakat Desa Maras jauh secara kasat mata terlihat jelas perbedaannya antar rumah tangga yang dikategorikan miskin. Sangat miskin, sedang dan kaya. Hal ini disebabkan karena mata pencahariannya di sector-sektor usaha yang berbeda-beda pula, sebagian besar di sector non formal seperti petani, buruh bangunan, buruh tani dan disektor formal seperti PNS Pemda, honorer, guru dan tenaga medis.⁶⁷



⁶⁷Dokumen Perubahan Rencana Perencanaan Jangka Menengah Desa (RPJMDES) Desa Maras Jauh Tahun 2024

F. Struktur Organisasi Pemerintahan Desa Maras Jauh

Struktur organisasi Desa Maras jauh Kecamatan Semidang Alas menganut sistem kelembagaan Pemerintah Desa dengan Pola Minimal.⁶⁸ Selengkapnya disajikan dalam gambar sebagai berikut ini :

Gambar 3.1

Struktur Organisasi Desa

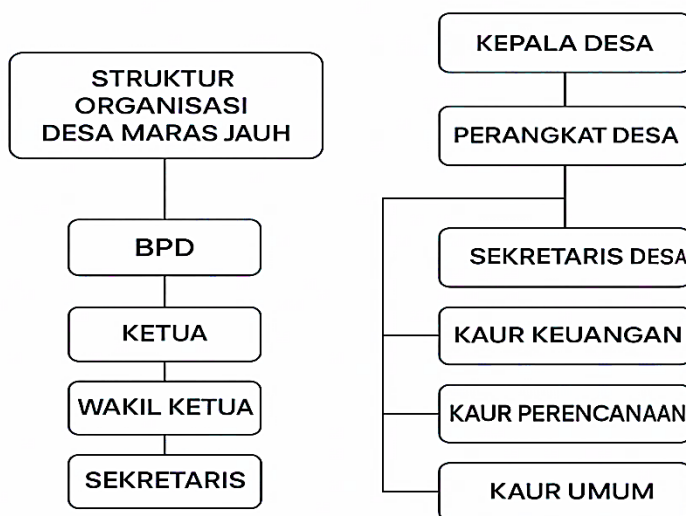

⁶⁸ Dokumen Perubahan Rencana Perencanaan Jangka Menengah Desa (RJMDES) Desa Maras Jauh Tahun 2024